RENCANA KERJA PEMERINTAH DAERAH (RKPD)

TAHUN 2021

PEMERINTAH KABUPATEN BANDUNG BARAT

BUPATI BANDUNG BARAT

PROVINSI JAWA BARAT

PERATURAN BUPATI BANDUNG BARAT

NOMOR TAHUN 2020

TENTANG

RENCANA KERJA PEMERINTAH DAERAH KABUPATEN BANDUNG BARAT TAHUN 2021

DENGAN RAHMAT TUHAN YANG MAHA ESA

BUPATI BANDUNG BARAT,

Menimbang :

a. bahwa untuk melaksanakan Peraturan Menteri Dalam Negeri Nomor 86 Tahun 2017 tentang Tata Cara Perencanaan, Pengendalian dan Evaluasi Pembangunan Daerah, Tata Cara Evaluasi Rancangan Peraturan Daerah tentang Rencana Pembangunan Jangka Panjang Daerah dan Rencana Pembangunan Jangka Menengah Daerah, serta Tata Cara Perubahan Rencana Pembangunan Jangka Panjang Daerah, Rencana Pembangunan Jangka Menengah Daerah, dan Rencana Kerja Pemerintah Daerah, Bupati/Wali Kota menetapkan Peraturan Bupati/Wali Kota tentang RKPD kabupaten/kota paling lambat 1(satu) minggu setelah RKPD Provinsi ditetapkan;

b. bahwa RKPD sebagaimana dimaksud pada huruf a merupakan penjabaran dari RPJMD yang memuat rancangan kerangka ekonomi Daerah, prioritas pembangunan Daerah, serta rencana kerja dan pendanaan untuk jangka waktu 1 (satu) tahun yang disusun dengan berpedoman pada RKP dan program strategis nasional yang ditetapkan oleh Pemerintah Pusat;

c. bahwa berdasarkan pertimbangan sebagaimana dimaksud dalam huruf a dan b, perlu menetapkan Peraturan Bupati tentang Rencana Kerja Pemerintah Daerah Kabupaten Bandung Barat Tahun 2021;

Mengingat :

1. Undang-Undang Nomor 25 Tahun 2004 tentang Sistem Perencanaan Pembangunan Nasional (Lembaran Negara Republik Indonesia Tahun 2004 Nomor 104, Tambahan Lembaran Negara Republik Indonesia Nomor 4421);

2. Undang-Undang Nomor 12 Tahun 2007 tentang Pembentukan Kabupaten Bandung Barat di Provinsi Jawa Barat (Lembaran Negara Republik Indonesia Tahun 2007 Nomor 14, Tambahan Lembaran Negara Republik Indonesia Nomor 4688);

Komplek Perkantoran Pemerintah Kabupaten Bandung Barat
Jl. Raya Padalarang-Cisarua KM 2 Mekarsari Ngamprah Kode Pos 40552 Telp./Fax : 022 82783481

3. Undang-Undang Nomor 23 Tahun 2014 tentang Pemerintahan Daerah (Lembaran Negara Republik Indonesia Tahun 2014 Nomor 244, Tambahan Lembaran Negara Republik Indonesia Nomor 5587) sebagaimana telah diubah beberapa kali terakhir dengan Undang-Undang Nomor 9 Tahun 2015 tentang Perubahan Kedua Atas Undang-Undang Nomor 23 Tahun 2014 tentang Pemerintahan Daerah (Lembaran Negara Republik Indonesia Tahun 2015 Nomor 58, Tambahan Lembaran Negara Republik Indonesia Nomor 5679);
4. Peraturan Pemerintah Nomor 20 Tahun 2004 tentang Rencana Kerja Pemerintah (Lembaran NegaraRepublik Indonesia Nomor 74, Tambahan Lembaran Negara Republik Indonesia Nomor 4405);
5. Peraturan Pemerintah Nomor 6 Tahun 2008 Tentang Pedoman Evaluasi Penyelenggaraan Pemerintahan Daerah (Lembaran Negara Republik Indonesia Tahun 2008 Nomor 19, Tambahan Lembaran Negara Republik Indonesia Nomor 4815);
6. Peraturan Pemerintah Nomor 8 Tahun 2008 tentang Tahapan, Tata Cara Penyusunan, Pengendalian dan Evaluasi Pelaksanaan Rencana Pembangunan Daerah, (Lembaran Negara Republik Indonesia Tahun 2008 Nomor 21, Tambahan Lembaran Negara Republik Indonesia Nomor 4817);
7. Peraturan Menteri Dalam Negeri Nomor 54 Tahun 2010 tentang Pelaksanaan Peraturan Pemerintah Nomor 8 Tahun 2008 tentang Tahapan, Tatacara Penyusunan, Pengendalian dan Evaluasi Pelaksanaan Rencana Pembangunan Daerah;
8. Peraturan Menteri Dalam Negeri Nomor 86 Tahun 2017 Tentang Tata Cara Perencanaan, Pengendalian dan Evaluasi Pembangunan Daerah, Tata Cara Evaluasi Rancangan Peraturan Daerah Tentang Rencana Pembangunan Jangka Panjang Daerah dan Rencana Pembangunan Jangka Menengah Daerah, serta Tata Cara Perubahan Rencana Pembangunan Jangka Panjang Daerah, Rencana Pembangunan Jangka Menengah Daerah, dan Rencana Kerja Pemerintah Daerah (Berita Negara Republik Indonesia Tahun 2017 Nomor 1312);
9. Peraturan Daerah Kabupaten Bandung Barat Nomor 1 Tahun 2009 tentang Tahapan, Tata Cara Penyusunan, Pengendalian dan Evaluasi Pelaksanaan Rencana Pembangunan Daerah (Lembaran Daerah Kabupaten Bandung Barat Tahun 2009 Nomor 1);
10. Peraturan Daerah Kabupaten Bandung Barat Nomor 3 Tahun 2009 tentang Rencana Pembangunan Jangka Panjang Daerah Tahun 2007-2025 (Lembaran Daerah Kabupaten Bandung Barat Tahun 2009 Nomor 3);
11. Peraturan Daerah Kabupaten Bandung Barat Nomor 3 Tahun 2019 tentang Rencana Pembangunan Jangka Menengah Daerah Tahun 2018-2023;

MEMUTUSKAN:

Menetapkan : PERATURAN BUPATI TENTANG RENCANA KERJA PEMERINTAH DAERAH KABUPATEN BANDUNG BARAT TAHUN 2021.

Pasal 1

Ketentuan dalam Lampiran Peraturan Bupati Bandung Barat Nomor Tahun 2020 tentang Rencana Kerja Pemerintah Daerah Kabupaten Bandung Barat Tahun 2021 (Berita Daerah Kabupaten Bandung Barat Tahun 2020 Nomor Seri), sehingga berbunyi sebagaimana tercantum dalam Lampiran yang merupakan bagian tidak terpisahkan dari Peraturan Bupati ini.

Pasal 2

Peraturan Bupati ini mulai berlaku pada tanggal diundangkan.

Agar setiap orang mengetahuinya, memerintahkan pengundangan Peraturan Bupati ini dengan penempatannya dalam Berita Daerah Kabupaten Bandung Barat.

Ditetapkan di Bandung Barat
pada tanggal
BUPATI BANDUNG BARAT,

AA UMBARA SUTISNA

Diundangkan di Bandung Barat
pada tanggal
SEKRETARIS DAERAH
KABUPATEN BANDUNG BARAT,

Ir. H. ASEP SODIKIN, MUM

BERITA DAERAH KABUPATEN BANDUNG BARAT TAHUN 2020 NOMOR SERI

DAFTAR ISI

DAFTAR ISI ..... **ii**
DAFTAR TABEL ..... **iv**
DAFTAR GAMBAR ..... **v**
BAB I PENDAHULUAN **1-1**
1.1 Latar Belakang I-1
1.2 Landasan Hukum I-5
1.3 Hubungan Antar Dokumen I-8
1.4 Maksud Dan Tujuan I-9
1.5 Sistematika I-10
BAB II GAMBARAN UMUM **II-1**
2.1 Gambaran Umum Kondisi Daerah II-1
2.1.1 Aspek Geografis dan Demografis II-1
2.1.1.1 Kondisi Geografis II-1
2.1.1.2 Kondisi Demografi II-13
2.1.2 Aspek Kesejahteraan Masyarakat II-16
2.1.2.1 Fokus Kesejahteraan Masyarakat dan Pemerataan Ekonomi II-16
2.1.2.2 Fokus Kesejahteraan Sosial II-24
2.1.2.3 Fokus Seni, Budaya dan Olahraga II-28
2.1.3 Aspek Pelayanan Umum II-28
2.1.3.1 Layanan Urusan Wajib II-28
2.1.3.2 Layanan Urusan Pilihan II-45
2.1.3.2. Layanan Urusan Penunjang Pemerintahan II-48
2.1.4 Aspek Daya saing II-53
2.1.4.1 Iklim Investasi II-53
2.1.4.2 Kemempuan Ekonomi Daerah II-53
2.1.4.3 Fasilitas Wilayah/ Infrastruktur II-54
2.1.4.4 Sumber Daya Manusia II-55
2.1.4.5 Potensi Seni Budaya II-56
2.2 Evaluasi Pelaksanaan Program dan Kegiatan RKPD II-57
2.3 Permasalahan Pembangunan II-122

BAB III RANCANGAN KERANGKA EKONOMI DAERAH DAN KEBIJAKAN KEUANGAN DAERAH III-1
3.1 Arah Kebijakan Ekonomi Daerah III-1
3.1.1 Kondisi Ekonomi Makro Ekonomi Kabupaten Bandung Barat ... III-2
3.1.2 Kontribusi Sektor -Sektor..... III-6
3.2 Tantangan dan Prospek Perekonomian III-11
3.3 Arah Kebijakan Keuangan Daerah III-21
3.3.1 Arah Kebijakan Pendapatan Daerah III-21
3.3.2 Arah Kebijakan Belanja Derah III-23
3.3.3 Arah Kebijakan Pembiayaan Daerah III-25
BAB IV PRIORITAS DAN SASARAN PEMBANGUNAN DAERAH TAHUN 2021 ..... IV-1
4.1 Tujuan Dan Sasaran Pembangunan IV-2
4.1.1 Tujuan Dan Sasaran Pembangunan Nasional IV-2
4.1.2 Tujuan Dan Sasaran Pembangunan Provinsi Jawa Barat IV-5
4.1.3 Strategi pembangunan Daerah Kabupaten Bandung Barat IV-10
4.1.4 Arah Kebijakan Pembangunan Daerah..... IV-16
4.1.5 Prioritas Pembangunan Nasional 2021 ..... IV-18
4.1.6 Prioritas Pembangunan Jawa Barat IV-25
4.2 Prioritas Pembangunan Daerah Kabupaten Bandung Barat Tahun 2019 ..... IV-26
BAB V RENCANA KERJA DAN PENDANAAN DAERAH TAHUN 2019..... V-1
5.1 Pagu Indikatif V-1
5.1.1Belanja Tidak Langsung V-3
5.1.2 Belanja Langsung V-3
5.2 Program, Kegiatan Sub Kegiatan PD Tahun 2021 ..... V-9
BAB VI KINERJA PENYELENGGARAAN PEMERINTAH DAERAH..... V-1
6.1 Penetapan Indikator dan Target Kinerja Utama VI-2
6.2 Penetapan Proyeksi Indikator Kinerja Kunci VI-3
BAB VII PENUTUP VII-1

DAFTAR TABEL

Tabel 2.1. Luas Wilayah per-Kecamatan dan Jumlah Desa ..... II – 2

Tabel 2.2. Kondisi Wilayah Kabuapaten Bandung Barat Menurut Ketinggian ..... II – 4

Tabel 2.3. Kondisi Curah Hujan Wilayah Kabupaten Bandung Barat ..... II – 5

Tabel 2.4 Jenis Geologi Kabupaten Bandung Barat ..... II – 6

Tabel 2.5. Sebaran Sumber Mata Air di Kabupaten Bandung Barat ..... II – 7

Tabel 2.6. Sebaran Lahan Kritits di SetiAP Kecamatan dan Desa di Kabupaten Bandung Barat ..... II– 10

Tabel 2.7. Guna Lahan Kabupaten andung Barat Tahun 2007 ..... II – 12

Tabel 2.8. PDRB Atas Harga Berlaku menurut Lapangan Usaha (Milyar Rupiah) Tahun 2017 -2019 ..... II – 17

Tabel 2.9. PDRB Atas Harga Konstans menurut Lapangan Usaha (Milyar Rupiah) Tahun 2017 -2019 ..... II–18

Tabel 2.10 Inflasi Kabupaten Bandung Barat Tahun 2017 – 2019 ..... II–21

Tabel 2.10 Indeks Gini Kabupaten Bandung Barat II–22

Tabel 2.11. IPM Kabupaten Bandung Barat dan komponennya Tahun 2017 – 2019 ..... II–24

Tabel 2.12. Angka Partisipasi Kasar dan Jenjang Pendidikan di Kabupaten Bandung Barat II–25

Tabel 2.14. Angka Harapan Hidup (AHH) di Kabupaten Bandung Barat tahun 2019 ..... II – 27

Tabel 2.15. Angka Kematian Bayi (AKB) di Kabupaten Bandung Barat tahun 2015-2019..... II – 27

Tabel 2.16. Angka Partisipasi Sekolah di Kabupaten Bandung Barat Tahun 2015-2019 ..... II –29

Tabel 2.17. Rasio Ketersediaan Sekolah dan Jenjang Sekolah di Kabupaten Bandung Barat tahun 2014-2018..... II – 30

Tabel 2.18. Rasio Guru terhadap Murid di Kabupaten Bandung Barat tahun 2014-2018 ..... II – 30

Tabel 2.19 Angka Putus Sekolah di Kabupaten Bandung Barat Tahun 2015-2019..... II - 31

Tabel 2.20 Capaian indikator pelayanan kesehatan di Kabupaten Bandung Barat Tahun 2014-2018..... II - 33

Tabel 2.21 Presentase Balita Gizi Buruk di Kabupaten Bandung Barat Tahun 2015 -2019 ..... II –34

Tabel 2. 22 Capaian Keluarga Berencana dan Keluarga Sejahtera di Kabupatenn Bandung Barat tahun 2015 – 2019..... II –34

Tabel 2. 23 Pengelolaan Arsip Secara Baku di di Kabupatenn Bandung Barat tahun 2015 –

	2018.....	II–37
Tabel 2.24	Garis Kemiskinan di Kabupatenn Bandung Barat tahun 2015 – 2019	II–38
Tabel 2.25	Ketersediaan Pangan di Kabupatenn Bandung Barat tahun 2015 – 2019	II–40
Tabel 2.26	Dokumen statistik di Kabupatenn Bandung Barat tahun 2015 – 2019	II–41
Tabel 2.27	Kondisi jaringan jalan Kabupaten Bandung Barat Tahun 2015- 2019 ……...	II–41
Tabel 2.28	Rasio Rumah layak huni di Kabupatenn Bandung Barat tahun 2014 – 2018	II–43
Tabel 2.29	Presentase Penanganan Sampah di Kabupatenn Bandung Barat tahun 2015 – 2019	II–44
Tabel 2.30	Persentase Penduduk Berakses Air Minum di Kabupaten Bandung Barat Tahun 2015 – 2019 ……..	II–44
Tabel 2.30	Produktivitas padi per hektar di Kabupaten Bandung Barat tahun 2015 – 2019	II–45
Tabel 2.31	Kontribusi ektor kehutanan terhadap PDRB Kabupaten Bandung Barat	II - 46
Tabel 2.32	Jumlah Kunjungan Wisata di Kabupaten Bandung Barat Tahun 2018 - 2019	II - 47
Tabel 2.33	Pengeluaran Konsumsi Rumah Tangga Per Kapita Di Kabupaten Bandung Barat Tahun 2017- 2019.....	II – 54
Tabel 2.34	Panjang Jalan Per Jumlah Kendaraan di Kabupaten Bandung Barat Tahun 2019.....	II - 55
Tabel 2.35	Rasio ketergantungan di Kabupaten Bandung Barat Tahun 2014- 2018	II- 56
Tabel 2.36	Rekapitulasi Potensi Seni dan Budaya di Kabupaten Bandung Barat Tahun 2015- 2019.....	II - 57
Tabel 3.37	Evaluasi Pelaksanaan Program da Kegiatan RKPD, Capaian visi dan Misi RPJMD.....	II–58
Tabel 3.1	PDRB Kabupaten Bandung Barat Tahun 2017 – 2019 ……..	III – 20
Tabel 3.2	Distribusi Produk Domestik Regional Bruto Kabupaten Bandung Barat Atas Dasar Harga Berlaku Tahun 2016 – 2019 (Milyar Rupiah)……	III-4
Tabel 3.3	Distribusi Produk Domestik Regional Bruto Kabupaten Bandung Barat Atas Dasar Harga Berlaku Tahun 2017 – 2019 (Persen)…….	III-6
Tabel 3.4	Laju Pertumbuhan Ekonomi Kabupaten Bandung Barat Tahun 2016 – 2019……..	III-9
Tabel 3.5	Laju Inflasi Kabupaten Bandung Barat Tahun 2017- 2019……	III-10
Tabel 3.6	Outlook Perekonomian Global…… ……..	III-11

Tabel 3.7 Proyeksi Indikator Makro Pembangunan Jawa Barat Tahun 2019-2023 ……. III-17
Tabel 3.8 Realisasi dan Proyeksi Pendapatan Daerah Tahun 2018-2021……... III-22
Tabel 3.9 Realisasi dan Proyeksi Belanja Daerah Tahun 2018-2021…… III-24
Tabel 3.10 Realisasi dan Proyeksi Pembiayaan Daerah Tahun 2018- 2021……. III-26
Tabel 4.1 Keterkaitan Agenda Prioritas dan Sasaran Pembangunan Nasional Tahun 2015 – 2019 dengan Tujuan dan sasaran Pembangunan Provinsi Jawa Barat Tahun 2018 - 2023..... IV - 8
Tabel 4.2 Visi, Misi, Tujuan, Sasaran dan Strategi Kabupaten Bandung Barat ..... IV - 10
Tabel 4.3 Arah Kebijakan Pembangunan Daerah Tahun 2020 …….. IV - 17
Tabel 4.4 Program Prioritas Pembangunan Daerah Tahun 2021 Poin I ……. IV - 26
Tabel 4.5 Program Prioritas Pembangunan Daerah Tahun 2021 Poin II …… IV - 28
Tabel 4.6 Penjelasan Program dan Indikator Kinerja Pembangunan Daerah Tahun 2020 ..... IV - 29
Tabel 6.1 Penetapan Indikator Makro Kabupaten Bandung Barat ..... VI - 2
Tabel 6.2 Penetapan Indikator Kinerja Utama (IKU) Kabupaten Bandung Barat ..... VI -2
Tabel 6.2 Penetapan Indikator Kinerja daerah terhadap capaian kinerja penyelenggaraan urusan pemerintahan Kabupaten Bandung Barat …… VI -3

DAFTAR GAMBAR

Gambar 1.1.	Alur Proses Penyusunan Dokumen RKPD Kabupaten Bandung Barat Tahun 2019	I – 4
Gambar 1.2.	Alur Proses Penyusunan Dokumen RKPD Kabupaten Bandung Barat Tahun 2019	I – 5
Gambar 2.1.	Peta Wilayah Administrasi Kabupaten dalam wilayah Provinsi Jawa Barat.....	II – 3
Gambar 2.2.	Peta Kawasan Rawan Bencana Gempa di Kabupaten Bandung Barat	II – 9
Gambar 2.3	Peta Kawasan Rawan Gerakan Tanah	II-10
Gambar 2.4	Peta Guna Lahan Eksisiting Kabupaten Bandung Barat Tahun 2007	II-13
Gambar 2.5	Jumlah Penduduk menurut Kecamatan di Kabupaten Bandung Barat	II-14
Gambar 2.6	Jumlah dan Kepadatan Penduduk Kabupaten Bandung Barat	II-15
Gambar 2.7	Piramida Jumlah Penduduk Kabupaten Bandung Barat	II-16
Gambar 2.8	Laju Pertumbuhan Ekonomi (LPE) Kabupaten Bandung Barat Tahun 2014 – 2017	II-20
Gambar 2.10	IPM Kabupaten Bandung Barat Tahun 2014 – 2018	II-23
Gambar 2.11	Angka Partisipasi Murni Menurut Jenis Kelamin dan Jenjang Pendidikan di Kabupaten Bandung Barat Tahun 2019	II-26
Gambar 2.11	SIPD Kabupaten Bandung Barat	II-49
Gambar 2.12	SIPKD Kabupaten Bandung Barat	II-51
Gambar 3.1	Laju Pertumbuhan Ekonomi Kabupaten Bandung Barat dan Provinsi Jawa Barat Tahun 2017-2019* (Persen)	III-8
Gambar 3.2	Outlook Perekonomian Global	III-11
Gambar 3.2	Dampak Covid-19 Terhadap Ekonomi Dunia	III-13
Gambar 4.1	Tema Pembangunan RKP Tahun 2021	IV-5

BAB I
PENDAHULUAN

1.1 Latar Belakang

Sistem Perencanaan Pembangunan Nasional di Indonesia diatur dalam Undang-Undang 25 Tahun 2004 tentang Sistem Perencanaan Pembangunan Nasional. Perencanaan Pembangunan tahunan tersebut di tuangkan dalam Rencana Kerja Pemerintah Daerah (RKPD). Perencanaan pembangunan dalam lingkup waktu dibedakan menjadi Rencana Pembangunan Jangka Panjang Daerah (RPJPD) untuk kurun waktu 20 (dua puluh) tahun, Rencana Pembangunan Jangka Menengah Daerah (RPJMD) dalam kurun waktu 5 (lima) tahun dan Rencana Kerja Pemerintah Daerah (RKPD) dalm kurun waktu 1 (satu) tahun.

RKPD Tahun 2021 adalah dokumen perencanaan yang memuat rancangan kerangka ekonomi daerah, prioritas pembangunan daerah, rencana kerja dan pendanaannya, baik yang dilaksanakan langsung oleh pemerintah maupun yang ditempuh dengan mendorong partisipasi masyarakat. Selain itu, RKPD Tahun 2021 juga merupakan acuan bagi Perangkat Daerah (PD) dalam menyempurnakan Rencana Kerja Satuan Kerja Perangkat Daerah (Renja) Tahun 2021. Dokumen RKPD secara umum mempunyai nilai penting, antara lain:

1. Merupakan instrumen pelaksanaan RPJMD;
2. Menjadi acuan penyusunan Rencana Kerja PD, berupa program/kegiatan PD dan/atau lintas PD;
3. Mewujudkan keselarasan program dan sinkronisasi pencapaian sasaran RPJMD;
4. Menjadi landasan penyusunan KUA dan PPAS dalam rangka penyusunan RAPBD;
5. Menjadi bahan evaluasi rancangan Peraturan Daerah tentang APBD untuk memastikan APBD telah disusun berlandaskan RKPD.

Penyusunan Rancangan Rencana Kerja Pemerintah Daerah (RKPD) Kabupaten Bandung Barat Tahun 2021 disusun melalui tahap penyelarasan dengan berbagai kebijakan Pembangunan Nasional dengan 7 (tujuh) agenda pembangunan prioritas yang tercantum dalam RPJMN 2019-2024, dan kebijakan pembangunan Provinsi Jawa Barat yang tercantum dalam RPJMD Jawa Barat Tahun 2018-2023, baik yang bersifat *Common Goals* Provinsi Jawa Barat maupun kebijakan tematik kewilayahan, serta Rancangan RKPD Provinsi Jawa Barat Tahun 2021.

RKPD memuat evaluasi pelaksanaan RKPD tahun lalu, rancangan kerangka ekonomi daerah dan kerangka pendanaan, prakiraan maju, prioritas dan sasaran pembangunan, serta rencana program dan kegiatan prioritas daerah. RKPD pada dasarnya berfungsi sebagai penjabaran RPJMD. Dengan demikian penyusunan RKPD berpedoman pada RPJMD namun tetap mempertimbangkan dinamika permasalahan dan isu-isu strategis. Capaian RKPD selama 5 (lima) tahun harus dapat menjawab dan mencapai Visi Misi Bupati sebagaimana telah dijabarkan dalam RPJMD.

RKPD disusun untuk menjamin keterkaitan dan konsistensi antara perencanaan, penganggaran, pelaksanaan, dan pengawasan dengan mengacu pada arahan pembangunan tahunan yang termuat dalam RPJMD Kabupaten Bandung Barat Tahun 2018-2023 yang ditetapkan dengan Peraturan Daerah Tahun 2019. Penyusunan RKPD Kabupaten Bandung Barat tahun 2021 ini memperhatikan dan mengacu kepada Rencana Kerja Pemerintah (RKP) tahun 2021 dan program strategis nasional yang tetapkan oleh pemerintah pusat. Hal ini sesuai dengan pasal 4 Peraturan Menteri Dalam Negeri Nomor 31 Tahun 2019 bahwa dalam hal RKP yang memuat arah kebijakan pembangunan nasional tercantum dalam Lampiran Peraturan Menteri Dalam Negeri Nomor 31 Tahun 2019. Sehingga ada konsistensi antara kewenangan antar tingkat pemerintahan dengan kebutuhan riil masyarakat di seluruh Kabupaten Bandung Barat.

Dalam Proses Penyusunan Rancangan RKPD digunakan pendekatan sebagai berikut:

1. **Pendekatan atas-bawah** (*top down*) yaitu pendekatan yang memperhatikan program-program prioritas dan kebijakan pemerintah pusat dan daerah. Hal ini ditunjukan oleh konsistensi Penyusunan RKPD yang mengacu kepada tiga Dimensi Pembangunan yang tertulis dalam Rencana Kerja Pemerintah (RKP).,
2. **Pendekatan bawah-atas** (*bottom up*), pendekatan perencanaaan yang mengakodomasi kebutuhan-kebutuhan masyarakat yang disampaikan melalui musrenbang desa, kecamatan, Pra Musrenbang kabupaten, dan Musrenbang Kabupaten.
3. **Pendekatan politik**, merupakan penjabaran agenda-agenda pembangunan yang berdasarkan kebijakan kepala daerah maupun aspirasi masyarakat melalui DPRD;
4. **Pendekatan teknokratik**, yaitu pendekatan yang menggunakan metode dan kerangka ilmiah yang dilaksanakan secara fungsional, kewilayahan, lintas sektor, dan lintas pelaku;
5. **Pendekatan partisipatif**, yaitu pendekatan yang melibatkan semua pihak yang berkepentingan terhadap pembangunan;

Perencanaan pembangunan Daerah yang berorientasi pada substansi, dalam penyusunan RKPD Tahun 2021, menggunakan pendekatan:

1. Holistik-Tematik, dilaksanakan dengan mempertimbangkan keseluruhan unsur/bagian/kegiatan pembangunan sebagai satu kesatuan faktor potensi, tantangan, hambatan dan/atau permasalahan yang saling berkaitan satu dengan lainnya;
2. Integratif, dilaksanakan dengan menyatukan beberapa kewenangan kedalam satu proses terpadu dan fokus yang jelas dalam upaya pencapaian tujuan pembangunan Daerah; dan
3. Spasial, dilaksanakan dengan mempertimbangkan dimensi keruangan dalam perencanaan, terkait pengembangan kawasan berbasis kewilayahan dalam Rencana Tata Ruang dan Wilayah (RTRW) Kabupaten Bandung Barat sesuai dengan permasalahan dan potensi setiap desa/kelurahan dan kecamatan.

Dengan pendekatan perencanaan tersebut ditunjang dengan penerapan sistem informasi perencanaan yang terintegrasi dan penganggaran terpadu melalui Sistem Informasi Pemerintahan Daerah (SIPD), maka proses penyusunan Rencana Kerja Pemerintah Daerah (RKPD) Tahun 2021 Kabupaten Bandung Barat dilakukan melalui tahapan yang dapat dilihat pada gambar 1.1 Alur Proses Penyusunan Dokumen RKPD adalah sebagai berikut :

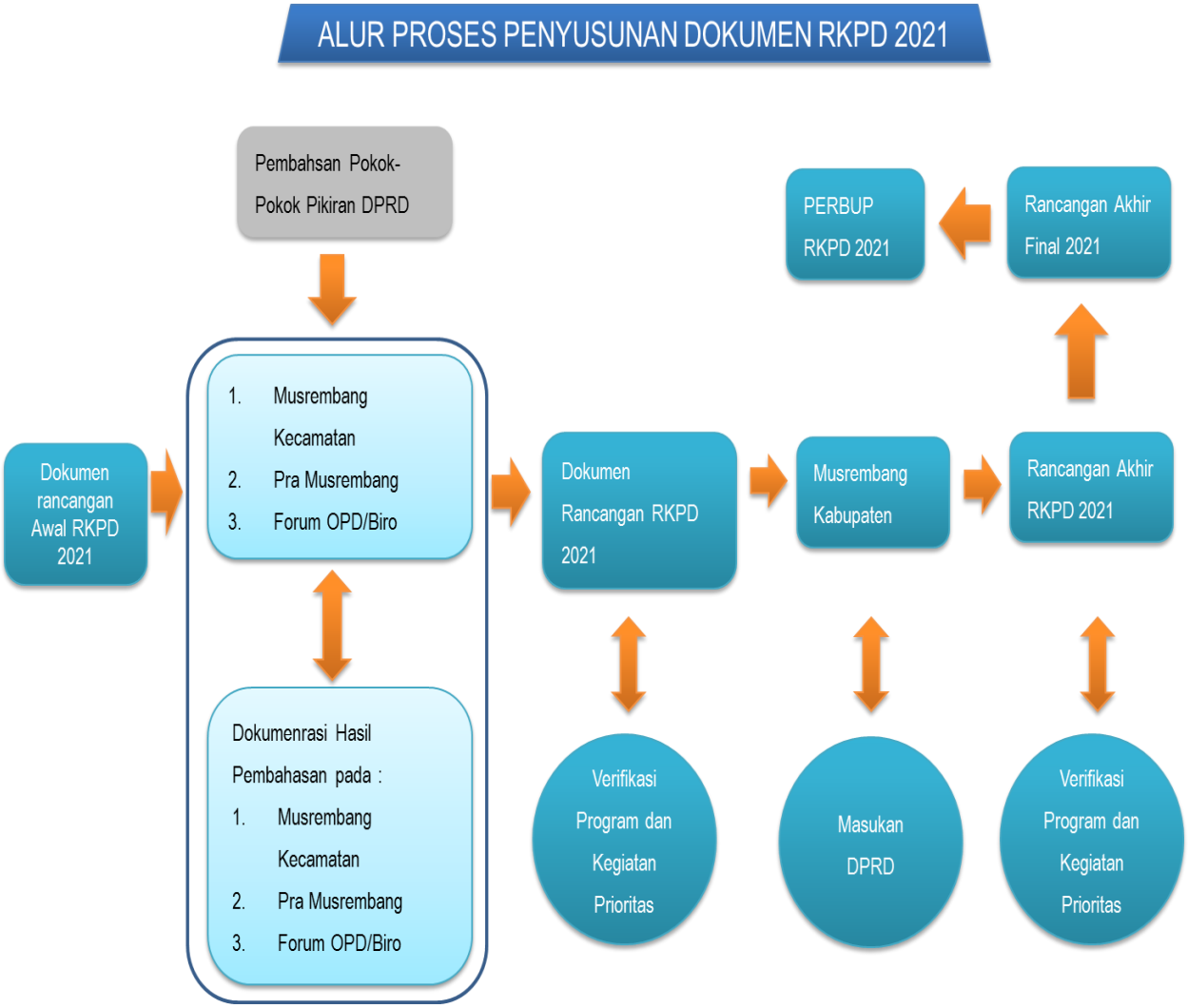

Gambar 1.1
Alur Proses Penyusunan Dokumen RKPD
Kabupaten Bandung Barat Tahun 2021

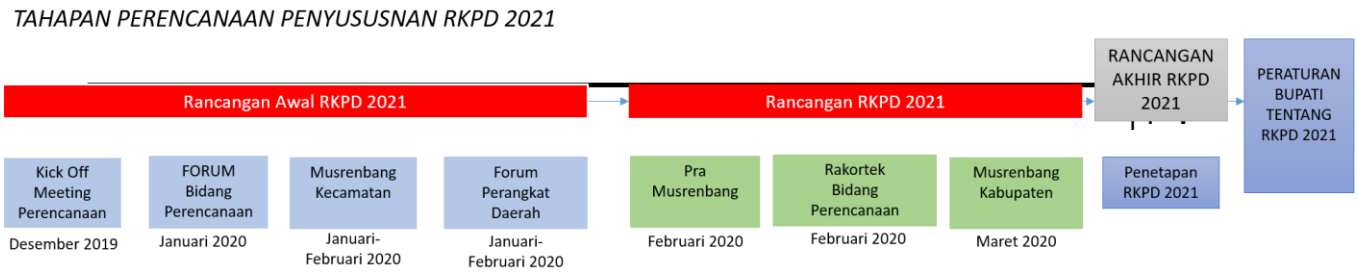

Gambar 1.2
Alur Proses Detail Penyusunan Dokumen RKPD
Kabupaten Bandung Barat Tahun 2021

1.2. Dasar Hukum

1. Undang-Undang Nomor 25 Tahun 2004 tentang Sistem Perencanaan Pembangunan Nasional (Lembaran Negara Republik Indonesia Tahun 2004 Nomor 164, Tambahan Lembaran Negara Republik Indonesia Nomor 4421)
2. Undang-Undang Nomor 17 Tahun 2007 tentang Rencana Pembangunan Jangka Panjang (RPJP) Nasional 2005-2025 (Lembaran Negara Republik Indonesia Tahun 2007 Nomor 33, Tambahan Lembaran Negara Republik Indonesia Nomor 4700);
3. Undang- Undang Nomor 23 Tahun 2014 tentang Pemerintahan Daerah (Lembaran Negara Republik Indonesia Tahun 2014 Nomor 224, Tambahan Lembaran Negara Republik Indonesia Nomor 5587) sebagaimana telah diubah beberapa kali, terakhir dengan Undang- Undang Nomor 9 Tahun 2015 tentang perubahan Kedua atas Undang- Undang Nomor 23 Tahun 2014 tentang Pemerintah Daerah (Lembaran Negara Republik Indonesia Tahun 2015 Nomor 58, Tambahan Negara Republik Indonesia Nomor 5679);
4. Undang-Undang Nomor 30 Tahun 2014 tentang Administrasi Pemerintahan (Lembaran Negara Republik Indonesia Nomor 5679);

5. Undang-Undang Republik Indonesia Nomor 6 Tahun 2014 tentang Desa (Lembaran Negara Republ;ik Indonesia Tahun2014 Nomor 7, Tambahan Lembaran NegaraRepublik Indonesia Nomor 5495);
6. Undang-Undang Nomor 12 Tahun 2007 tentang Pembentukan Kabupaten Bandung Barat di Provinsi Jawa Barat (Lembaran Negara Tahun 2007 Nomor 12, Tambahan Lembaran Negara Nomor 4688);
7. Peraturan Pemerintah Nomor 26 Tahun 2008 tentang Rencana Tata Ruang Wilayah Nasional sebagaimana telah diubah dengan Peraturan Pemerintah Nomor 13 Tahun 2017 tentang Perubahan Atas Peraturan Pemerintah Nomor 26 Tahun 2008 tentang Rencana Tata Ruang Wilayah Nasional (Lembaran Negara Republik Indonesia Tahun 2017 Nomor 77, Tambahan Lembaran Negara Republik Indonesia Nomor 6042);
8. Peraturan Pemerintah Republik Indonesia Nomor 12 Tahun 2017 tentang Pembinaan dan Pengawasan Penyelenggaraan Pemerintahan Daerah (Lembaran Negara Republik Indonesia Nomor 73 Tahun 2017, Tambahan lembar Negara Republik Indonesia Nomor 6041);
9. Peraturan Pemerintah Nomor 55 Tahun 2005 Tentang Dana Perimbangan (Lembaran Negara Republik Indonesia Tahun 2005 Nomor 137, Tambahan Lembaran Negara Republik Indonesia Nomor 4575);
10. Peraturan Pemerintah Republik Indonesia Nomor 13 Tahun 2019 tentang Laporan dan Evaluasi Penyelenggaraan Pemerintahan Daerah (Lembaran Negara Republik Indonesia Tahun 2019 Nomor 52, Tambahan Lembaran Negara Republik Indonesia Nomor 6323);
11. Peraturan Pemerintah Nomor 18 Tahun 2016 tentang Perangkat Daerah (Tambahan Lembaran Negara Republik Indonesia Nomor 5887);

12 Peraturan Pemrintah Nomor 12 Tahun 2019 Tentang Pengelolaan Keuangan Daerah (Lembaran Negara;

13 Peraturan Pemerintah Republik Indonesia Nomor 17 Tahun 2017 tentang Sinkronisasi proses perencanaan dan penganggaran pembangunan nasional

14. Instruksi Presiden Republik Indonesia Nomor 3 Tahun 2010 tentang Program Pembangunan Yang Berkeadilan;
15. Peraturan Menteri Dalam Negeri Nomor 32 Tahun 2011 sebagaimana diubah beberapa kali terakhir diubah dengan Peraturan Menteri Dalam Negeri Nomor 123 Tahun 2018 tentang Perubahan Keempat atas Peraturan Menteri Dalam Negeri Nomor 32 Tahun 2011 tentang Pedoman Pemberian Hibah dan Bantuan Sosial Yang Bersumber Dari Anggaran Pendapatan dan Belanja Daerah;
16. Peraturan Menteri Dalam Negeri Nomor 21 Tahun 2011 tentang Perubahan Kedua atas Peraturan Menteri Dalam Negeri Nomor 13 Tahun 2006 tentang Pedoman Pengelolaan Keuangan Daerah (Berita Negara RI Tahun 2011 Nomor 310
17. Peraturan Menteri Dalam Negeri Nomor 86 Tahun 2017 tentang Tata Cara Perencanaan, Pengendalian dan Evaluasi Pembangunan Daerah, Tata Cara Evaluasi Rancangan Peraturan Daerah tentang Rencana Pembangunan Jangka Panjang Daerah dan Rencana Pembanguanan Jangka Menengah Daerah serta Tata Cara Perubahan Rencana Jangka Panjang Dearah, Rencana Pembangunan Jangka Menengah dan Rencana Kerja Pemerintah Daerah;
18. Peraturan Menteri Dalam Negeri Nomor 98 Tahun 2018 tentang Sistem Informasi Pembangunan Daerah;
19. Peraturan Menteri Dalam Negeri Nomor 100 Tahun 2018 tentang Standar Pelayanan Minimal;
20. Peraturan Menteri Dalam Negeri Nomor 70 Tahun 2019 tentang Sistem Informasi Pemerintahan Daerah (Berita Negara Republik Indonesia Tahun 2019 Nomor 1114);
21. Peraturan Menteri Dalam Negeri Nomor 90 Tahun 2019 tentang Klasifikasi, Kodefikasi, dan Nomenklatur Perencanaan Pembangunan dan Keuangan Daerah (Berita Negara Republik Indonesia Tahun 2019 Nomor 1447);
22. Peraturan Menteri Dalam Negeri Nomor 40 Tahun 2020 tentang Pedoman Penyusunan Rencana Kerja Pemerintah Daerah Tahun 2021;

23. Peraturan Menteri Perencanaan Pembangunan Nasional/ Kepala Badan Perencanaan Pembangunan Nasional Nomor 5 Tahun 2020 tentang Rencana Kerja Pemerintah Tahun 2021 (Berita Negara Republik Indonesia Tahun 2020);
24. Peraturan Daerah Provinsi Jawa Barat Nomor 8 Tahun 2019 Tentang Rencana Pembangunan Jangka Menengah Daerah Provinsi Jawa Barat Tahun 2018-2023;
25. Peraturan Daerah Provinsi Jawa Barat Nomor 22 Tahun 2010 Tentang Rencana Tata Ruang Wilayah Provinsi Jawa Barat 2009-2029;
26. Peraturan Daerah Provinsi Jawa Barat Nomor 7 Tahun 2019 tentang Perubahan Kedua Atas Peraturan Daerah Provinsi Jawa Barat Nomor 9 Tahun 2008 Tentang Rencana Pembangunan Jangka Panjang Daerah Provinsi Jawa Barat Tahun 2005-2025;
27. Peraturan Gubernur Provinsi Jawa Barat Nomor 59 Tahun 2020 tentang Rencana Kerja Pemerintah daerah (RKPD) Provinsi Jawa Barat Tahun 2021;
28. Peraturan Daerah Kabupaten Bandung Barat Nomor 9 Tahun 2016 tentang Pembentukan dan Susunan Perangkat Daerah Kabupaten Bandung Barat
29. Peraturan Daerah Kabupaten Bandung Barat Nomor 1 Tahun 2009 tentang Tahapan, Tata Cara Penyusunan, Pengendalian dan Evaluasi Pelaksanaan Rencana Pembangunan Daerah (Lembaran Daerah Nomor 1 Tahun 2009);
30. Peraturan Daerah Kabupaten Bandung Barat Nomor 3 Tahun 2009 tentang Rencana Pembangunan Jangka Panjang Daerah Tahun 2007-2025 (Lembaran Daerah Kabupaten Nomor 3 Tahun 2009)
31. Peraturan Daerah Kabupaten Bandung Barat Nomor 2 Tahun 2012 tentang Rencana Tata Ruang Wilayah Kabupaten Bandung Barat Tahun 2009 sampai dengan 2029 (Lembaran Daerah Kabupaten Bandung Barat Tahun 2009 No 2 seri E, tambahan lembaran daerah Kabupaten Bandung Barat Nomor 1); 37

32. Perturan Daerah Nomor 3 Tahun 2019 tentang Rencana Pembangunan Jangka Menengah Daerah Tahun 2018 – 2023 (Lembaran Daerah Kabupaten Bandung Barat Tahun 2019 Nomor 3 Seri E)
32. Peraturan Daerah Kabupaten Bandung Barat Nomor 30 Tahun 2020 tentang Rencana Kerja Pemerintah Daerah Tahun 2021.

1.3. Hubungan Antar Dokumen

RKPD Kabupaten Bandung Barat Tahun 2021 merupakan dokumen perencanaan teknis dengan jangka waktu satu tahun, yang disusun berdasarkan Permendagri Nomor 86 Tahun 2017 tentang Tata Cara Perencanaan, Pengendalian dan Evaluasi Pembangunan Daerah, Tata Cara Evaluasi Rancangan Peraturan Daerah tentang Rencana Pembangunan Jangka Panjang Daerah dan Rencana Pembangunan Jangka Menengah Daerah serta Tata Cara Perubahan Rencana Jangka Panjang Daerah, Rencana Pembangunan Jangka Menengah dan Rencana Kerja Pemerintah Daerah. Sejatinya RKPD Kabupaten Bandung Barat Tahun 2021 merupakan penjabaran tahunan RPJMD yang berpedoman pada Peraturan Daerah Kabupaten Bandung Barat Peraturan Daerah Nomor 3 Tahun 2009 tentang Rencana Pembangunan Jangka Panjang Daerah Tahun 2007-2025.

Mengingat penyusunan RKPD 2021 ini juga mengacu pada Rencana Pembangunan Jangka Menengah Daerah Kabupaten Bandung Barat Tahun 2018-2023 sesuai Peraturan Daerah Kabupaten Bandung Barat Nomor 3 Tahun 2019 tentang Rencana Pembangunan Jangka Menengah Daerah Tahun 2018-2023, arah kebijakan dalam RPJMD Provinsi Jawa Barat Tahun 2018-2023, RPJPN Tahun 2005-2025 dan RPJMN Tahun 2020-2024

RKPD Kabupaten Bandung Barat Tahun 2021 disusun untuk mensinergikan perencanaan pembangunan dengan dokumen RKPD provinsi dan RKP melalui forum Musyawarah Perencanaan Pembangunan (Musrenbang). Sinergitas yang dimaksud terutama dalam hal penetapan prioritas pembangunan daerah yang relevan dengan provinsi maupun pusat. Hal ini merupakan perwujudan keterpaduan dan kesatuan perencanaan pembangunan daerah dan pusat, dengan tetap memperhatikan kondisi, potensi serta dinamika perkembangan daerah dan

nasional. Konteks pembangunan yang berdimensi kewilayahan, perencanaan pembangunan daerah disinergikan dengan dokumen perencanaan tata ruang wilayah dan potensi-potensi unggulan dari masing-masing kecamatan. Perencanaan pembangunan yang berorientasi pada kewilayahan akan memberikan kejelasan terhadap sasaran serta target objek pembangunan berbagai macam aspek yang terdapat diberbagai wilayah. Hal ini dilakukan agar dapat menghasilkan pembangunan yang lebih efektif, efisien, dan bermanfaat secara maksimal di setiap wilayah pembangunan.

1.4 Maksud Dan Tujuan

Rencana Kerja Pembangunan Daerah Tahun 2021 dimaksudkan untuk mewujudkan sinergitas dan sinkronisasi pelaksanaan pembangunan baik sektoral maupun kewilayahan, antar sektor serta antar lembaga pemerintahan baik pusat, provinsi maupun kabupaten sehingga dapat menciptakan efektivitas dan efisiensi pengalokasian sumber daya yang tersedia.

Penyusunan Dokumen Rencana Kerja Pemerintah Daerah (RKPD) Tahun 2021 dimaksudkan untuk menghasilkan suatu dokumen rencana tahunan yang akan menjadi acuan bagi Pemerintah Daerah dan DPRD dalam menyusun dokumen penganggaran (KUA, PPAS, dan RAPBD 2021), sehingga dapat mewujudkan sinergitas antara perencanaan, penganggaran, pelaksanaan dan pengawasan pembangunan antar wilayah, antar sektor pembangunan, dan antar tingkat pemerintahan serta mewujudkan efisiensi alokasi sumber daya dalam pembangunan daerah.

Adapun tujuan penyusunan Rencana Kerja Pemerintah Daerah (RKPD) Tahun 2021 adalah:

1. Mewujudkan pencapaian berbagai Program yang ada dalam RPJPD Kabupaten Bandung Barat 2007-2025 dalam upaya mewujudkan keterkaitan dan konsistensi antara perencanaan, penganggaran, pelaksanaan, pengendalian dan pengawasan;

2. Meningkatkan transparansi dan partisipasi dalam penyusunan dokumen perencanaan, baik dengan masyarakat, dunia usaha, perguruan tinggi dan komunitas melalui musrenbang;
3. Menjadi pedoman bagi seluruh Perangkat Daerah (PD) Kabupaten Bandung Barat dalam menyusun Rencana Kerja PD (Renja PD) Tahun 2021 agar terarah pada pencapaian hasil sesuai dengan rencana yang telah ditetapkan;
4. Menciptakan sinergisitas dalam pelaksanaan pembangunan daerah antar wilayah, antar sektor pembangunan dan antar tingkat pemerintahan serta menciptakan efisiensi alokasi sumber daya yang lebih efektif dan efisien dalam pembangunan daerah.

1.5 Sistematika

BAB I. PENDAHULUAN

1.1. Latar Belakang

Memberikan penjelasan ringkas mengenai RKPD, proses penyusunan RKPD, kedudukan RKPD tahun rencana dalam periode dokumen RPJPD, serta keterkaitan antara dokumen RKPD dengan dokumen RPJPD.

1.2. Dasar Hukum Penyusunan

Menguraikan dasar hukum yang berskala nasional maupun lokal yang digunakan dalam penyusunan RKPD. Dasar hukum berskala lokal/daerah yang diterbitkan berupa Peraturan Daerah atau Peraturan Kepala Daerah yang mengatur tentang perencanaan dan penganggaran ataupun tentang tata cara penyusunan dokumen perencanaan.

1.3. Hubungan Antar Dokumen

Pada bagian ini dijelaskan keterkaitan RKPD dengan dokumen lain yang relevan, seperti RKPD provinsi yang berpedoman pada RPJMD Provinsi dan RPJPD provinsi serta RTRW provinsi, demikian pula dengan RKP yang berpedoman pada RPJMN dan

RPJPN. Di bagian ini juga dimuat gambar yang menjelaskan kerangka penyusunan RKPD.

1.4 Maksud dan Tujuan

Menjelaskan mengenai maksud dan tujuan penyusunan dokumen Rencana Kerja Pembangunan Daerah Kabupaten Bandung Barat.

1.5 Sistematika

Menggambarkan urutan penyusunan dokumen RKPD terkait dengan pengaturan bab beserta garis besar isi setiap bab di dalamnya.

BAB II. GAMBARAN UMUM KONDISI DAERAH

Menjelaskan tentang evaluasi pelaksanaan pembangunan daerah, program dan kegiatan RKPD tahun sebelumnya,

2.1 Gambaran Umum Kondisi Daerah.

2.2 Evaluasi RKPD dan RPJMD

2.3 Permasalahan Pembangunan Daerah.

BAB III. KERANGKA EKONOMI DAERAH DAN KEUANGAN DAEARAH

3.1 Arah Kebijakan Ekonomi Daerah.

3.2 Arah Kebijakan Keuangan Daerah Tahun 2021.

BAB IV. PRIORITAS DAN SASARAN PEMBANGUNAN DAERAH TAHUN 2021

Menjelaskan prioritas dan program pembangunan daerah, hasil musyawarah perencanaan pembangunan daerah, serta rencana kerja Perangkat Daerah Tahun 2021.

4.1 Tujuan dan Sasaran Pembangunan

4.2 Prioritas dan Sasasarn Pemabangunan Tahun 2021.

BAB V. RENCANA KERJA DAN PENDANAAN DAERAH

Mengemukakan secara eksplisit rencana program dan kegiatan prioritas daerah yang disusun berdasarkan evaluasi pembangunan tahunan, kedudukan tahun rencana (RKPD) dan capaian kinerja yang direncanakan dalam RPJMD. Rencana program dan kegiatan prioritas harus mewakili aspirasi dan kepentingan masyarakat

BAB VI . KINERJA PENYELENGGARAAN PEMERINTAHAN DAERAH

Penetapan indikator kinerja penyelenggaraan pemerintahan daerah bertujuan untuk memberi panduan dalam pencapaian kinerja tahunan yang ditetapkan menjadi Indikator Kinerja Utama (IKU) maupun Indikator Kinerja Kunci (IKK) pada akhir tahun perencanaan.

BAB VII. PENUTUP

Merupakan kaidah pelaksanaan yang memuat arahan dan penegasan Kepala Daerah dalam penerapan RKPD serta arahan untuk tindak lanjut yang perlu dilaksanakan oleh Perangkat Daerah dan pelaku pembangunan lainnya.

BAB II
GAMBARAN UMUM KONDISI DAERAH

2.1. Kondisi Umum Kondisi Daerah

2.1.1. Aspek Geografis dan Demografis

2.1.1.1 Kondisi Geografis.

Posisi geografis Kabupaten Bandung Barat terletak pada 06º 3,73' - 07º 1,031' Lintang Selatan dan 107º 1,10' - 107º 4,40' Bujur Timur. Keseluruhan wilayah Kabupaten Bandung Barat memiliki luas sebesar 1.305,77 km2 atau 130.577,40 Ha yang terbagi menjadi 16 wilayah administrasi kecamatan, yaitu Lembang, Parongpong, Cisarua, Cikalongwetan, Cipeundeuy, Ngamprah, Cipatat, Padalarang, Batujajar, Cihampelas, Cililin, Cipongkor, Rongga, Sindangkerta, Gununghalu dan Saguling.

Secara Administratif Kabupaten Bandung Barat terdiri dari 16 kecamatan,165 desa dengan batas wilayah administrasi sebagai berikut:

a. Sebelah Utara : berbatasan dengan Kecamatan Cikalong Kulon Kabupaten Cianjur; Kecamatan Manis, Kecamatan Darangdan, Kecamatan Bojong dan Kecamatan Wanayasa Kabupaten Purwakarta; Kecamatan Sagalaherang, Kecamatan Jalancagak dan Kecamatan Cisalak Kabupaten Subang; Kecamatan Sukasari Kabupaten Sumedang.

b. Sebelah Timur : berbatasan dengan Kecamatan Cilengkrang, Kecamatan Cimenyan, Kecamatan Margaasih, Kecamatan Soreang Kabupaten Bandung, Kecamatan Cidadap, Kecamatan Sukasari Kota Bandung, Kecamatan Cimahi Utara, Kecamatan Cimahi Tengah, Kecamatan Cimahi Selatan Kota Cimahi.

c. Selatan : Berbatasan Kecamatan Ciwidey, Kecamatan Rancabali Kabupaten Bandung, Kecamatan Pagelaran Kabupaten Cianjur.

d. Sebelah Barat : Berbatasan dengan Kecamatan Campaka, Kecamatan Cibeber, Kecamatan Bojongpicung, Kecamatan Ciranjang, Kecamatan Mande Kabupaten Cianjur.

Adapun luas wilayah administrasi per kecamatan sebagaimana dapat dilihat pada **Tabel 2.1** sebagai berikut:

Tabel 2.1
Luas Wilayah Per-Kecamatan dan Jumlah Desa

No.	Kecamatan	Luas Wilayah (Km^2)	Jumlah Desa
1	Lembang	96,07	16
2	Parongpong	45,12	7
3	Cisarua	55,14	8
4	Cikalongwetan	112,95	13
5	Cipeundeuy	101,11	12
6	Ngamprah	36,01	11
7	Cipatat	125,66	12
8	Padalarang	51,40	10
9	Batujajar	31,87	7
10	Cihampelas	46,93	10
11	Cililin	77,78	11
12	Cipongkor	79,99	14
13	Rongga	113,17	8
14	Sindangkerta	120,49	11
15	Gununghalu	160,62	9
16	Saguling	51,46	6
Kabupaten Bandung Barat		**1.305,77**	**165**

Sumber: RTRW Kabupaten Bandung Barat Tahun 2009-2029

Peta wilayah administrasi Kabupaten Bandung Barat tercantum dalam gambar 2.1 sebagai berikut:

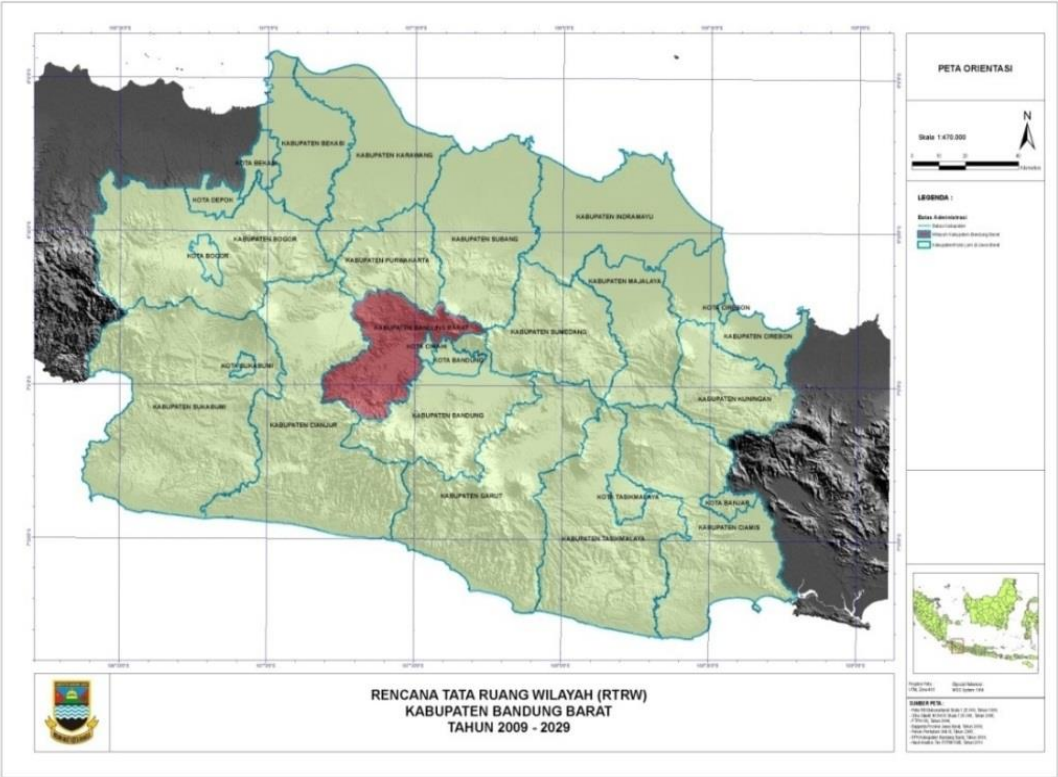

Sumber: RTRW Kabupaten Bandung Barat Tahun 2009-2029

Gambar 2.1
Peta Wilayah Administrasi Kabupaten Bandung Barat
dalam wilayah Provinsi Jawa Barat

Dari tabel diatas masing-masing kecamatan memiliki luas wilayah dan jumlah desa yang berbeda. Kecamatan yang paling luas wilayahnya adalah kecamatan Gununghalu yaitu 160,62 Km^2 dan beberapa kecamatan memiliki wilayah yang luasnya di atas 100 Ha, yaitu Sindangkerta, Cipatat, Cikalong Wetan, Cipendeuy, dan Rongga. Sisanya memiliki luas wilayah di bawah 100 Ha. Sedangkan kecamatan yang jumlah desanya paling sedikit adalah kecamatan Saguling yaitu hanya 6 desa. Wilayah ini awalnya merupakan bagian dari Kecamatan Batujajar, posisi geografis menyebabkan desa-desa di wilayah Saguling terisolir sehingga pemerintah daerah melakukan pemekaran wilayah kecamatan sebagai salah satu upaya pemerataan pembangunan, perluasan cakupan pelayanan publik dan peningkatan kualitas pelayanan publik.

a. Topografi

Kabupaten Bandung Barat didominasi oleh kemiringan lereng yang sangat terjal yaitu dapat mencapai lebih dari 40%. Wilayah yang sangat terjal ini terdapat pada wilayah kecamatan Gununghalu seluas 13.480 Ha. Sedangkan kemiringan lereng datar yaitu 0-8 % terdapat pada Kecamatan Batujajar. Sisanya berada pada kemiringan 8-15%. Ketinggian di Kabupaten Bandung Barat berkisar sekitar 0-2500 mdpl. Dengan luasan lahan terbesar pada ketinggian 500-1000 mdpl yaitu 66% dari total luasan wilayahnya. Berdasarkan informasi kemiringan dan ketinggian wilayah terdapat empat jenis morfologi di Kabupaten Bandung Barat, yaitu: pedataran, landai, perbukitan dan pegunungan.

Tabel 2.2
Kondisi Wilayah Kabupaten Bandung BaratMenurut Ketinggian

No.	Ketinggian	Luas (ha)
1	0-500 m	20,461
2	500-1000 m	68.786
3	1000-1500 m	32.487
4	1500-2000 m	6.732
5	2000-2500 m	20.461

Sumber :ReviewRTRW Kabupaten Bandung Barat, Tahun 2009-2029

b. Iklim dan Curah Hujan

Kabupaten Bandung Barat memiliki curah hujan rata-rata pertahun adalah kurang lebih pada 1500-3500mm/tahun. Ada dua kecamatan yang memiliki curah hujan kurang dari 1500 yaitu Kecamatan Batujajar dan Padalarang. Sedangkan untuk curah hujan 1500-2000 mm/th adalah Kecamatan Batujajar, Cihampelas, Ngamprah, Padalarang Dan Parongpong. Selanjutnya wilayah yang memiliki curah hujan 2000-2500 adalah sebagian Kecamatan Lembang, Parongpong, Cisarua, Ngamprah, Cipatat, Cipongkor, dan Sindangkerta. Untuk curah hujan 2500-3000 mm/th terdapat pada wilayah Kecamatan Lembang, Parongpong, Cisarua, Cikalong Wetan, Cipeundeuy, Cipatat, Rongga, Gunung Halu, Dan Sindangkerta. Terakhir wilayah yang memiliki curah hujan tertinggi adalah Kecamatan Cikalong Wetan Dan Cipeundeuy. Berikut tabel curah hujan menurut luasan.

Tabel 2.3
Kondisi Curah Hujan Wilayah Kabupaten Bandung Barat

No.	CURAH HUJAN	LUASAN (ha)
1	< 1500 mm/th	5,481
2	1500-2000 mm/th	19,489
3	2000-2500 mm/th	39,947
4	2500-3000 mm/th	48,993
5	3000-3500 mm/th	14,857

Sumber: Review RTRW Kabupaten Bandung Barat, Tahun 2009-2029

c. Geologi dan Jenis Tanah

Kondisi geologi Kabupaten Bandung Barat merupakan wilayah yang berpotensi terjadi gempa bumi, terutama tipe tektonik dan gempa vulkanik. Wilayah berpotensi terjadi gempa tektonik adalah sesar Lembang, sedangkan daerah-daerah yang berpotensi terjadi gempa akibat letusan gunung/vulkanik adalah wilayah di sekitar Gunung Tangkuban Perahu. Berdasarkan hasil studi Direktorat Geologi Tata Lingkungan, sumber air bawah tanah di Wilayah Kabupaten Bandung Barat dibagi ke dalam beberapa zona:

1. **Zona kritis**, merupakan wilayah yang pengambilan air tanahnya dibatasi sampai maksimum 100 m^3 per bulan. Air tanah di wilayah ini hanya diperuntukkan untuk memenuhi keperluan air minum dan rumah tangga. Penyebaran zona kritis pengambilan air tanah di Kabupaten Bandung Barat sebagian besar berada di Kecamatan Batujajar.
2. **Zona rawan,** untuk pengambilan air tanah hanya diperuntukan bagi keperluan air minum dan rumah tangga dengan debit maksimum 100 m^3/bulan. Zona rawan untuk pengambilan air tanah penyebarannya ada di Kecamatan: Batujajar. Daerah resapan air tanah penyebarannya ada di Kecamatan: Lembang dan Cisarua.
3. **Daerah aman pengambilan air tanah** pengambilan baru diperbolehkan dengan debit 170 m^3/hari dengan jumlah sumur terbatas. Daerah aman untuk pengambilan air tanah penyebarannya ada di Kecamatan: Cikalongwetan, Padalarang, Ngamprah dan Parongpong.

4. **Daerah resapan**, tidak dikembangkan bagi pengambilan air tanah kecuali untuk air minum dan rumah tangga dengan pengambilan maksimum 100 m^3/bulan. Daerah resapan ini meliputi Kecamatan: Lembang dan Cisarua.
5. **Zona bukan cekungan air tanah**, produktivitas aquifer rendah sehingga kurang layak dikembangkan, kecuali aquifer dangkal di daerah lembah untuk keperluan air minum dan rumah tangga dengan pengambilan maksimum 100 m^3/bulan per sumur. Zona bukan cekungan air tanah penyebarannya di Kecamatan: Cipeundeuy, Cipatat, Cipongkor, Cililin, Sindangkerta, Gununghalu dan Rongga.

Tabel 2.4
Jenis Geologi Kabupaten Bandung Barat

NO.	JENIS GEOLOGI	LUASAN (HA)
1	*Littoral*	4.550
2	*Littoral Reef*	866
3	*Neritic*	13.060
4	*Plutonism Sub-Volcanic*	4.215
5	*Terrestrial Alluvium*	560
6	*Terrestrial Fluvial*	39.373
7	*Terrestrial Lacustrine*	7
8	*Transition*	414
9	*Volcanism Subaerial*	59.984
10	*Unknown*	4956

Sumber: Review RTRW Kabupaten Bandung Barat, Tahun 2009-2029

d. Hidrologi dan Hidrogeologi

1. Air Permukaan

Kabupaten Bandung Barat memiliki ± 90 sungai, dengan sungai utama adalah Sungai Citarum, Sungai Cimahi, Sungai Cibeureum, Sungai Citarum Hulu, dan Sungai Cikarial, yang melewati Kecamatan Cipongkor, Kecamatan Cililin, Kecamatan Cihampelas, dan Kecamatan Batujajar. Sumber mata air yang terdapat di Wilayah Kabupaten Bandung Barat umumnya dijumpai di sekitar kaki, lereng dan bagian atas perbukitan yang tersusun oleh batuan vulkanik dan mempunyai penyebaran tidak merata. Daerah-daerah mata air yang cukup banyak dijumpai di sekitar perbukitan utara, timur dan selatan. Di bagian barat (kecuali barat laut), pemunculan mata air dapat disebut sebagai daerah yang sangat jarang dijumpai.

Di Kabupaten Bandung Barat terdapat 2 Danau/Situ Alam dan 2 Waduk/Danau Buatan. Danau/Situ Alam terdiri dari Situ Lembang dan Situ Ciburuy. Situ-situ ini dimanfaatkan sebagai lokasi tujuan wisata. Waduk/danau buatan yang terdapat di daerah kajian yaitu Waduk Saguling dan Cirata yang merupakan sumber tenaga listrik (PLTA).Kondisi situ dan waduk masing-masing dapat dirinci sebagai berikut:

a) Situ Ciburuy terdapat di Kecamatan Padalarang digunakan untuk irigasi dengan kapasitas penyimpanan sekitar 4 juta m3. Situ Lembang digunakan untuk irigasi dan terletak di bagian hulu DAS Cimahi, kapasitanya sebesar 3,7 m3 dengan daerah tangkapan situ tersebut diperkirakan 6,3 $km^{3.}$
b) Waduk Saguling terletak di sungai Citarum yang tersebar di beberapa kecamatan yaitu di Kecamatan Cililin, Batujajar, dan Cipongkor. Waduk tersebut digunakan untuk PLTA, irigasi dan penyediaan air minum. Kapasitas waduk direncanakan 1.000 juta m3.
c) Waduk Cirata terletak kearah hilir dari Waduk Saguling yang lokasinya berada di Kecamatan Cipeundeuy, volume direncanakan sekitar 2.000 juta m3, dengan ketinggian mukaair + 220 m/dpl.

Potensi Mata air di Kabupaten Bandung Barat yaitu sebanyak 223 lokasi, yang tersebar di 12 Kecamatan di Bandung Barat dengan debit air sebesar 2-500 liter/detik untuk lebih jelasnya dapat di lihat pada Tabel

Tabel 2.5
Sebaran Sumber Mata Air di Kabupaten Bandung Barat

No.	Kecamatan	Jumlah Mata Air	Kisaran Debit (lit/det) saat musim hujan
1.	Lembang	119	1 - 40
2.	Parongpong	26	1,5 - 100
3.	Cisarua	62	1- 60
4.	Ngamprah	46	1 - 130
5.	Cikalongwetan	73	1 - 50
6.	Padalarang	13	1 - 15
7.	Cipatat	28	1,5 -11
8.	Cililin	39	1 - 13
9.	Batujajar	29	0,5 - 3
10	Gununghalu	15	1 - 75
11.	Sindangkerta	32	1 - 8

No.	Kecamatan	Jumlah Mata Air	Kisaran Debit (lit/det) saat musim hujan
12.	Cipongkor	24	0,8 - 12
13.	Cipendeuy	44	1 -10
14.	Rongga	116	0,5 - 50
15.	Cihampelas	50	2 - 13

Sumber : Review RTRW Kabupaten Bandung Barat, Tahun 2009 - 2029

2. Air Tanah

Di Kabupaten Bandung Barat terdapat daerah resapan air tanah yang merupakan resapan utama atau primer meliputi bagian lereng bervegetasi lebat pada ketinggian tertentu sampai puncak gunung yang terutama dibentuk oleh batuan gunung api muda.Selain itu, zona resapan utama meliputi pula bagian daerah pegunungan dan perbukitan berupa punggungan yang bertindak sebagai tinggian pemisahan air utama bagi sungai-sungai yang mengalir ke utara dan selatan.

Berdasarkan hasil penelitian hidrogeologi untuk menentukan batas horizontal cekungan air tanah yang dilakukan oleh Direktorat Tata Lingkungan GeologidanKawasan Pertambangan yang kemudian disahkan melalui Keputusan Menteri Energi dan Sumber Daya Mineral Tahun 2003, cekungan air tanah di Jawa Barat terdapat 27 buah, dengan 2 cekungan air tanah diantaranya termasuk ke dalam wilayah Kabupaten Bandung Barat.

3. Potensi Rawan Bencana Alam

Peristiwa bencana alam yang sering terjadi di Kabupaten Bandung Barat terdiri dari gempa bumi, tanah longsor, angin kencang, dan letusan gunung berapi. Peristiwa bencana alam di Kabupaten Bandung barat didominasi oleh kejadian gempa bumi dan tanah longsor. Kawasan rawan bencana longsor secara umum menyebar di bagian utara dan selatan Kabupaten Bandung Barat, yaitu terdapat di Kecamatan Lembang, Parongpong, Cikalongwetan, Cipatat, Batujajar, Cililin, Rongga, Gununghalu. Kawasan bencana letusan gunung berapi terdapat di Kecamatan Lembang, Parongpong, dan Cisarua. Beberapa jenis rawan bencana yang terdapat di Kabupaten Bandung Barat, diantaranya:

a. Banjir

Wilayah Kabupaten Bandung Barat, kejadian banjir umumnya hanya berupa genangan terutama karena buruknya saluran drainase. Banjir erat kaitannya dengan drainase permukaan tanah. Drainase disini adalah drainase yang menunjukan lamanya atau seringnya tanah tergenang air. Dengan demikian drainase ini sangat dipengaruhi oleh sifat-sifat fisik tanah lainnya seperti lereng, tekstur tanah, konsistensi/porositas tanah.

b. Gempa Bumi dan Aliran Lahar

Potensi gempa vulkanik di wilayah Kabupaten Bandung Barat adalah di daerah yang berdekatan dengan gunung berapi, seperti Gunung Tangkuban Perahu meliputi Kecamatan Lembang, Cisarua, Parongpong. Daerah tersebut selain rawan bencana gempa vulkanik juga rawan aliran lahar.

Beberapa kawasan, terutama di utara Kabupaten Bandung Barat yang tergolong daerah beresiko aliran lahar. Beberapa kecamatan memiliki kawasan beresiko aliran lahar ini antara lain Kecamatan Lembang (4.340 ha) dan Cisarua (1.580 ha).Peta kawasan rawan bencana gempa dapat dilihat pada gambar sebagai berikut:

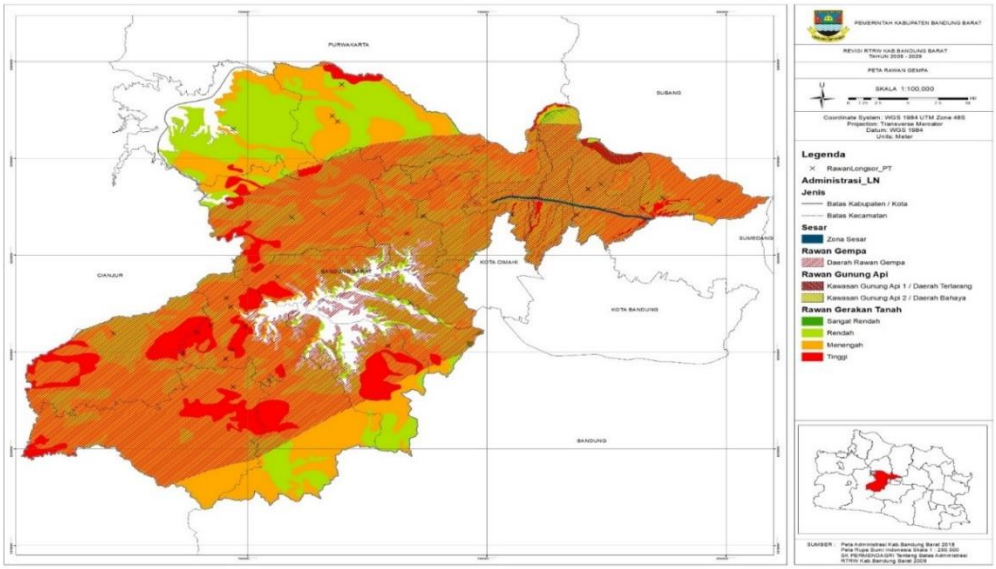

Sumber : Review RTRW Kabupaten Bandung Barat, Tahun 2009 – 2029

Gambar 2.2
Peta Kawasan Rawan Bencana Gempa di Kabupaten Bandung Barat

c. Tanah Longsor dan Gerakan Tanah

Kecamatan yang merupakan kawasan rawan longsor dan gerakan tanah meliputi: Cikalongwetan, Lembang, Gununghalu, Cipatat, Sindangkerta, Batujajar, Cisarua, dan Cililin.

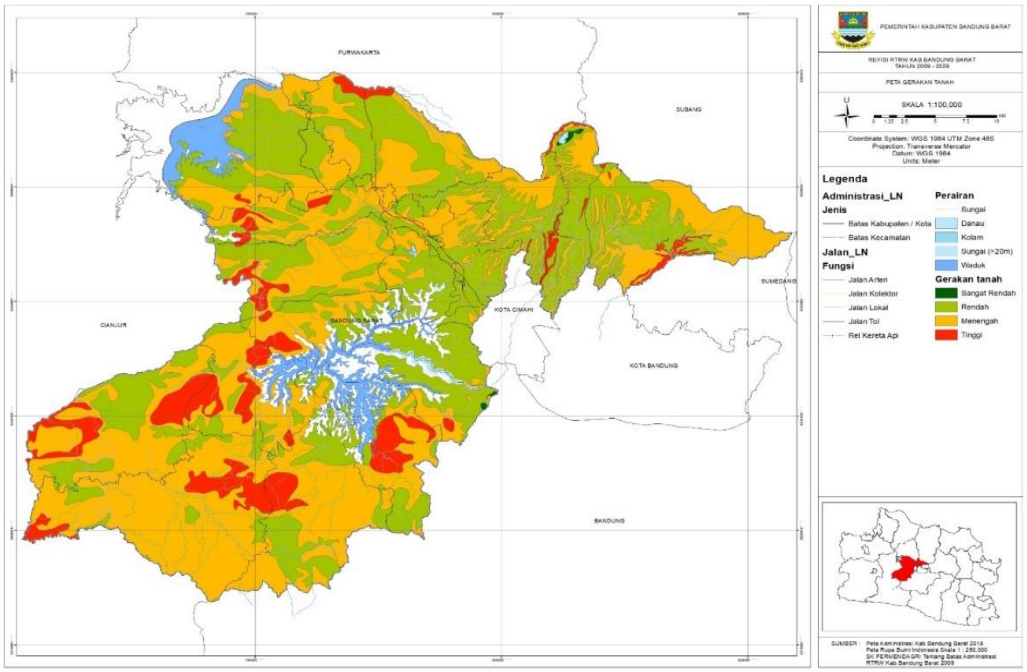

Sumber : Review RTRW Kabupaten Bandung Barat, Tahun 2009 - 2029

Gambar 2.3
Peta Kawasan Rawan Gerakan Tanah

d. Sebaran Lahan Kritis

Selain tanah longsor, juga sering terjadi tanah amblasan, retak-retak dan patahan. Selain jenis rawan bencana yang dijelaskan diatas, di Kabupaten Bandung Barat juga terdapat Permasalahan lahan kritis dan terlantar. Adapun sebaran lahan kritis di setiap Kecamatan dan Desa di Kabupaten Bandung Barat dapat dilihat pada tabel sebagai berikut:

Tabel 2.6

Sebaran Lahan Kritis di Setiap Kecamatan dan Desa di Kabupaten Bandung Barat

No	Kecamatan	Desa
1.	Lembang	Sukajaya, Lembang, Cibogo, Jayagiri, Mekarwangi, Gudangkahuripan, Cikahuripan, Wangunsari, Pagerwangi, Langensari, Cikole, Wangunharja dan Suntenjaya.
2.	Parongpong	Cigugur Girang, Cihanjuang Rahayu, Cihanjuang, Karyawangi dan Sariwangi.
3.	Cisarua	Pasirlangu, Cipada, Tugumukti, Pasirhalang, Pada Asih, Sadangmekar, Jambudipa dan Kertawangi.
4.	Ngamprah	Cilame, Bojongkoneng, Pakuhaji, Cimanggu dan Mekarsari.
5.	Padalarang	Campakamekar, Jayamekar, Padalarang, Tagogapu dan Ciburuy.
6.	Cikalongwetan	Wangunjaya, Tenjolaut, Cisomangbarat, Ciptagumati, Kanangasari, Rende, Cikalong, Mandalamukti, Puteran, Mandalasari, Cipada, Mekarjaya dan Ganjarsari.
7.	Cipeundeuy	Sirnajaya, Nanggeleng dan Margaluyu.
8.	Cipatat	Cipatat, Ciptaharja, Kertamukti, Sarimukti, Cirawamekar, Sumurbandung, Gunungmasigit dan Citatah.
9.	Batujajar	Batujajara Timur, Batujajar Barat, Cangkorah, Selacau, Galanggang, Pangauban, dan Giriasih
10.	Cihampelas	Tanjungwangi, Situwangi dan Singajaya.
11.	Cililin	Kidangpananjung, Karanganyar, Karyamukti dan Nanggerang.
12.	Sindangkerta	Buninagara, Weninggalih, Rancasenggang, Wangunsari, Pasirpogor dan Puncaksari
13.	Cipongkor	Mekarsari, Cijambu, Sirnagalih, Baranangsiang, Sarinagen, Cintaasih, Cibenda, Citalem, Cijenuk, Karangsari dan Neglasari.
14.	Gununghalu	Sirnajaya, Bunijaya, Gununghalu, Sindangjaya, Cilangari, Celak, Wargasaluyu, Tamanjaya dan Sukasari.
15.	Rongga	Cinengah, Cibedug, Cicadas, Bojongsalam, Sukaresmi, Bojong, Cibitung dan Sukamanah.
16.	Saguling	Cikande, Jati, Girimukti, Bojonghaleuang, Cipangeran dan Saguling

Sumber : Review RTRW Kabupaten Bandung Barat, Tahun 2009 – 2029

f. Penggunaan Lahan

Penggunaan lahan di Kabupaten Bandung Barat dikelompokkan berdasarkan fungsinya, yaitu kawasan lindung dan kawasan budidaya. Jika dilihat dari fungsi guna lahan, Kabupaten Bandung Barat didominasi oleh fungsi budidaya pertanian sebesar 78.446 Ha atau hampir 60 % dari luasan wilayah Kabupaten Bandung Barat. Disusul oleh luasan fungsi budidaya non-pertanian sebesar 19,73%

dair luas wilayah. Kabupaten Bandung Barat memiliki luasan fungsi kawasan lindung yang relatif kecil, hanya 15% dari total wilayah yaitu 19.171 Ha. Berikut penjabaran luasan guna lahan Kabupaten Bandung Barat.

Tabel 2.7
Guna Lahan Kabupaten Bandung Barat Tahun 2007

No.	Jenis Guna Lahan	Luasan (Ha)	Persentase (%)
1	**Kawasan Lindung**		
	Kawasan Lindung	19,171.04	14,65%
	Total	19,171.04	14,65%
2	**Kawasan Budidaya**		
2A	**Budidaya Pertanian**		
	Kebun Campur	8,758.76	6,70%
	Perkebunan	9,562.95	7,31%
	Sawah	16,309.44	12,47%
	Sawah Tadah Hujan	19,342.69	14,79%
	Tegal/Ladang	24,472.31	18,71%
	Total Budidaya Pertanian	78,446.15	59,96%
2B	**Budidaya Non-Pertanian**		
	Industri	2,270.73	1,74%
	Institusi	251.94	0,19%
	Jalan	2,000.00	1,53%
	Jalan Kereta Api	52.76	0,04%
	Pasar / Pertokoan	776.79	0,59%
	Permukiman	20,260.16	15,49%
	Lapangan	50.02	0,04%
	Taman	35.11	0,03%
	Tambang	114.31	0,09%
	Total Budidaya Non Pertanian	25,811.82	19,73%
	Total Budidaya	104,257.97	79,69%
3	**Lainnya**		
	Tanah Kosong	3,702.29	2,83%

No.	Jenis Guna Lahan	Luasan (Ha)	Persentase (%)
	Rumput	3,689.94	2,82%
	Total	7,392.23	5,65%
	Total Kabupaten	130,821.24	100.00%

Sumber : Review RTRW Kabupaten Bandung Barat, Tahun 2009 - 2029

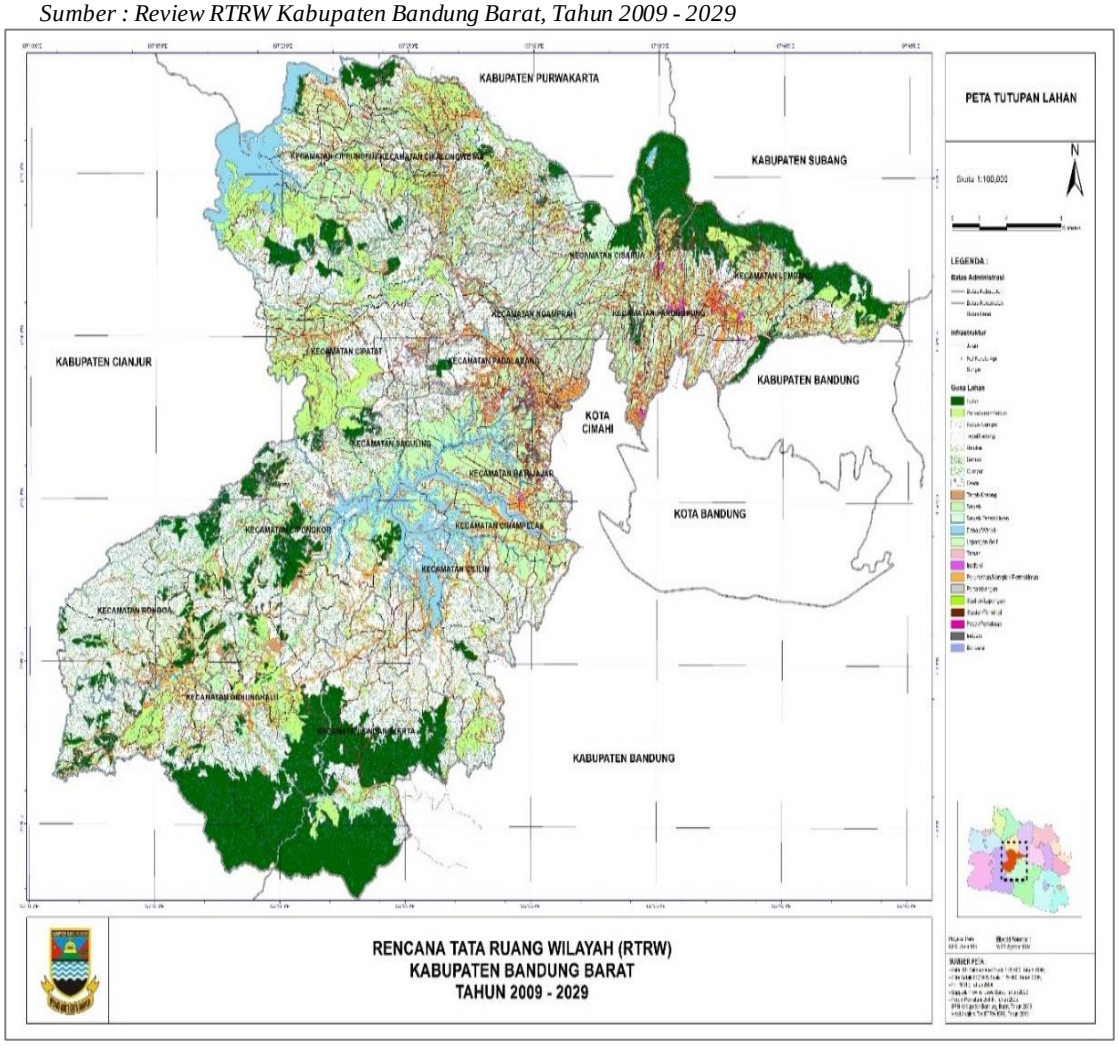

Sumber : Review RTRW Kabupaten Bandung Barat, Tahun 2009 - 2029

Gambar 2.4
Peta Guna Lahan Eksisting Kabupaten Bandung Barat (Tahun 2007)

2.1.1.2 Demografi

Berdasarkan data Badan Pusat Statistik (BPS) Kabupaten Bandung Barat, jumlah penduduk Kabupaten Bandung Barat pada tahun 2019 sebanyak 1.739.911 jiwa dengan komposisi (menurut jenis kelamin) relatif

seimbang, yaitu jumlah penduduk laki-laki sebanyak 886.076 jiwa (50,93 persen) dan jumlah penduduk perempuan sebanyak 853.835 jiwa (49,07 persen). Dibandingkan dengan tahun 2018 (1.727.337 Jiwa), jumlah penduduk pada tahun 2019 mengalami kenaikan sebesar 12.574 jiwa atau mengalami laju pertumbuhan penduduk (LPP) sebesar 0,73%.

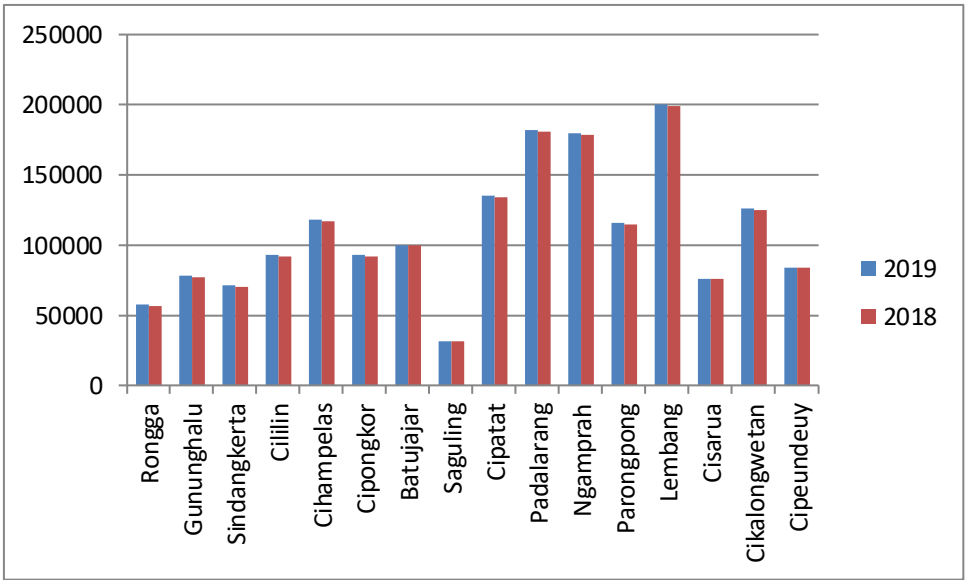

Sumber:Diskominfotik, Data Makro Sosial Kabupaten Bandung Barat,,Tahun 2019

Gambar 2.5
Jumlah Penduduk menurut Kecamatan di Kabupaten Bandung Barat berdasarkan jenis kelamin (Tahun 2018-2019)

Kepadatan penduduk di Kabupaten Bandung Barat yang tidak merata, dapat menjadi tantangan tersendiri dalam pelaksanaan pembangunan karena untuk penyusunan program pembangunan perlu memperhatikan penyebaran penduduk agar program dilaksanakan sesuai dengan sasaran. Kepadatan penduduk adalah banyaknya penduduk per kilometerpersegi. Berikut jumlah penduduk dan kepadatan penduduk di Kabupaten Bandung Barat pada gambar 2.5:

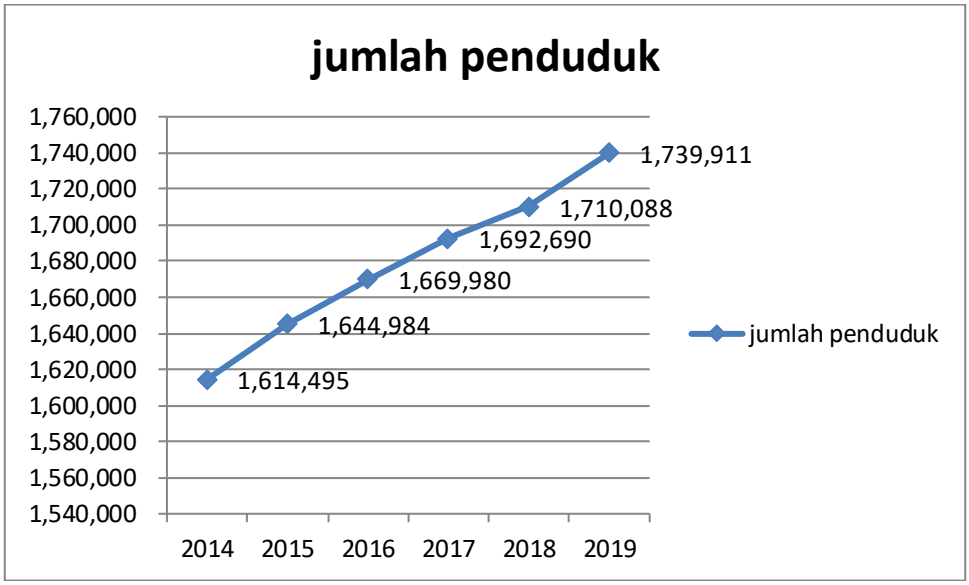

Sumber: Diskominfotik, Data Makro Sosial Kabupaten Bandung Barat, Tahun 2019

Gambar 2.6
Jumlah dan Kepadatan Penduduk Kabupaten Bandung Barat

Presentase Penduduk Kabupaten Bandung Barat pada usia produktif menunjukkan adanya kecenderunganpola semakin menua yang ditandai dengan menurunnya proporsi penduduk mudadan meningkatnya proporsi penduduk usia kerja dan penduduk usia lanjut.Perbedaan struktur umur akan menimbulkan pula perbedaan dalam aspek sosialekonomi seperti masalah angkatan kerja, pertumbuhan penduduk, dan masalahpendidikan. Sejalan dengan peningkatan derajat kesehatan masyarakat, akanmeningkatkan pula usia harapan hidup, sehingga peningkatan jumlah pendudukusia lanjut yang makin besar menuntut kebijakan-kebijakan yang serasi dansesuai dengan perubahan tersebut. Hal ini juga menjadi suatu tantangan agarpenduduk usia lanjut yang masih potensial bisa dimanfaatkan sesuai denganpengetahuan dan pengalamannya. Struktur umur penduduk dipengaruhi olehtiga variabel demografi, yaitu kelahiran, kematian, dan migrasi, yang salingberpengaruh satu dengan yang lain, dan selanjutnya berpengaruh terhadap kondisi sosial ekonomi daerah.

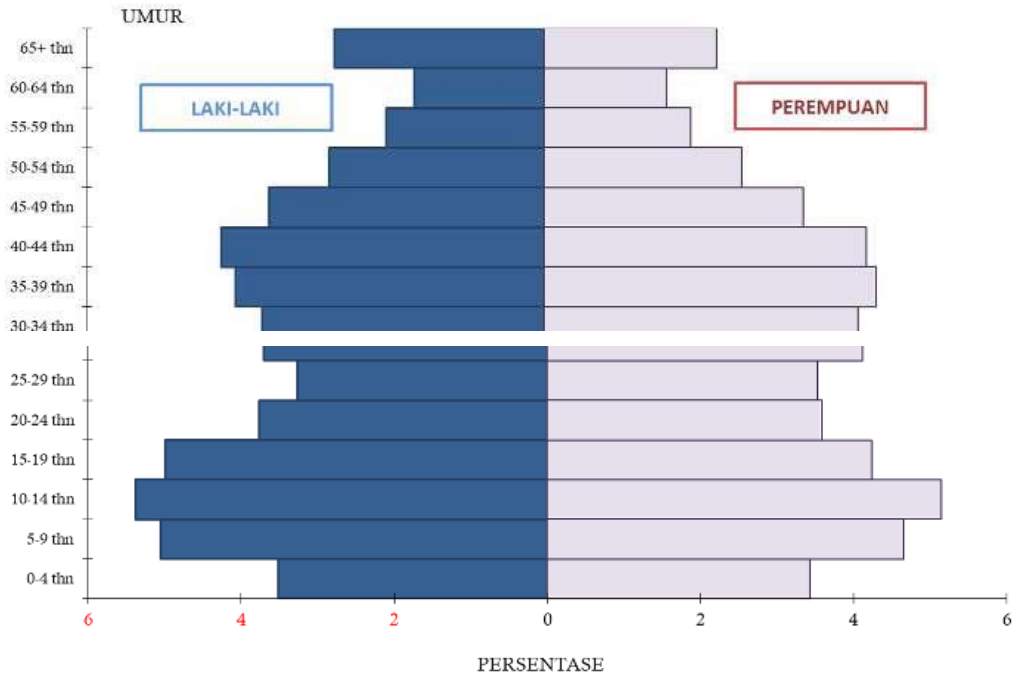

Sumber : Diskominfotik, Data Makro Sosial Kabupaten Bandung Barat, Tahun 2019

Gambar 2.7
Piramida Jumlah Penduduk Kabupaten Bandung Barat

Komposisi penduduk Kabupaten Bandung Barat tahun 2019 menurut jenis kelamin adalah sebagai berikut: penduduk laki-laki sebesar 886.076 jiwa (50,93 persen) dan penduduk perempuan sebesar 853.835 jiwa (49,07 persen) dengan sex ratio sebesar 103,78 yang berarti setiap 1.000 perempuan berbanding dengan 1.038 laki-laki.

Dewasa ini, Penduduk Kabupaten Bandung Barat mencerminkan semakinmenurunnya tingkat kelahiran dan tingkat kematian seiring membaiknya layanankesehatan dan perbaikan kualitas lingkungan. Walaupun demikian, KabupatenBandung Barat ini merupakan salah satu tujuan migran dari daerah lain di Jawa Baratbahkan di Indonesia.

2.1.2. Aspek kesejahtraan Masyarakat

2.1.2.1. Fokus Kesejahtraan Masyarakat dan Pemerataan Ekonomi.

a. PDRB dan Laju Pertumbuhan Ekonomi (LPE)

Perekonomian Kabupaten Bandung Barat dapat dilihat dari nilai Produk Domestik Regional Bruto (PDRB) yang dihitung dengan dua pendekatana yaitu harga berlaku dan harga konstan yang semakin meningkat. Perekonomian Bandung Barat secara agregat tercermin dalam pertumbuhan Produk Domestik Regionla Bruto (PDRB) dan distribusinya dapat diungkap darisisi penawaran (lapangan usaha) dan permintaan (penggunaan).

Selama tahun 2019, Produk Domestik Regional Bruto (PDRB) atas dasar harga berlaku di Kabupaten Bandung Barat mencapai Rp. 47.180,08milyar.Nilai tersebut mengalami peningkatan sebesar 7,7 persen jika dibandingkantahun sebelumnya yang mencapai Rp. 43.807,71 milyar. Jika dilihatberdasarkan harga konstan, PDRB mengalami peningkatan sebesar 5.05persen, yaitu dari Rp 29.888,89 milyar di tahun 2018 menjadi Rp. 31.398,35milyar pada tahun 2019.Besaran pertumbuhan ekonomi yang dihitung berdasarkan perubahan nilai PDRB atas dasar harga konstan selama periode 2017 – 2019 terus mengalami peningkatan.

Tabel 2.8
PDRB Kabupaten Bandung Barat, Provinsi Jawa Barat Tahun 2017 – 2019 (miliar Rp)

Uraian	Tahun	PDRB Adh. Berlaku	PDRB Adh. Konstan
	(1)	(2)	(3)
Bandung Barat	2017	40.204,4	28.330,02
	2018*	43.807,71	29.888,89
	2019**	47.180,08	31.398,35
Provinsi Jawa Barat	2017	1.788.117	1.343.662
	2018	1.962.232	1.419.689
	2019	2.125.158	1.491.706

*)AngkaPerbaikan **)AngkaSementara ***) Angka SangatSementara

Pembentukan nilai tambah bruto secara umum dapat dikelompokkan menjadi tiga kelompok sektor yaitu sektor primer, sekunder dan tersier. Kelompok sektor primer terdiri dari sektor pertanian dan sektor pertambangan. Kelompok sektor sekunder terdiri dari sektor industri, sektor listrik/gas/air bersih dan sektor konstruksi.Sedangkan kelompok sektor tersier terdiri dari sektor perdagangan/hotel/restoran,sektor pengangkutan/ telekomunikasi, sektor keuangan/real estate/jasaperusahaan dan jasa jasa.

Pada tahun 2019 kelompok sektor sekunder masih mendominasi dalam penciptaan nilai tambah di Kabupaten Bandung Barat. Total nilai tambah bruto atas dasar harga berlaku yang tercipta dari kelompok sektor ini mencapai Rp.22.875,39 miliar atau meningkat 8 persen dibandingkan tahun sebelumnya. Kemudian diikuti oleh kelompok sektor tersier dan primer yang masing-masing menghasilkan nilai tambah Rp 17.502,28miliar dan Rp 6.802,42 miliar atau masing-masing mengalami peningkatan 7.66 dan 6.81 persen dibandingkan tahun sebelumnya

Pembentukan PDRB atas dasar harga berlaku menurut lapangan usaha atau sektoral terlihat pada tabel 2.9. Sektor industri yang merupakan *leading* perekonomian di Kabupaten Bandung Barat mampu membentuk nilai tambah bruto sebesar Rp.18.853,42 miliar rupiah. Keberadaan perusahaan industri besar dan sedang tersebar pada beberapa kecamatan di Kabupaten Bandung Barat, dimana Kecamatan Padalarang dan Kecamatan Batujajar merupakan wilayah yang memberikan kontribusi terbesar dalam pembentukan nilai tambah sektor industri di Kabupaten Bandung Barat.

Tabel 2.9
PDRB Atas Dasar Harga Berlaku menurut Lapangan Usaha (Milyar Rupiah)Tahun 2017-2019 Kabupaten Bandung Barat

Lapangan Usaha	2017	2018*	2019**
[1]	[2]	[3]	**[**
Bandung Barat			
1. Pertanian	5,442.76	5,895.31	**6,325.51**
2. Pertambangan dan Penggalian	459.94	473.24	**476.90**

3. Industri	15,954.91	17,505.32	**18,853.42**
4. Listrik, Gas dan Air	333.85	370.84	**408.27**
5. Bangunan	3,044.75	3,305.39	**3,613.70**
6. Perdagangan/Hotel/Restoran	7,600.84	8,228.24	**8,841.38**
7. Pengangkutan/telekomunikasi	2,874.02	3,072.01	**3,290.46**
8. Keuangan/Real Estate/Jasa Perusahaan	1,213.26	1,350.03	**1,479.92**
9. Jasa-jasa	3,280.07	3,607.32	**3,890.51**
PDRB	**40,204.40**	**43,807.71**	**47,180.08**
Provinsi Jawa Barat			
1. Pertanian	**152 939**	**170 185**	186 477
2. Pertambangan dan Penggalian	**25 48**	**26 617**	26 451
3. Industri	**755 185**	**827 302**	884 121
4. Listrik, Gas dan Air	**10 855**	**10 925**	10 967
5. Bangunan	**147 555**	**165 606**	181 316
6. Perdagangan/Hotel/Restoran	**269 670**	**291 738**	323 640
7. Pengangkutan/telekomunikasi	100.240	110.912	122.086
8. Keuangan/Real Estate/Jasa Perusahaan	76.119	83.758	90.739
9. Jasa-jasa	152,331	170,080	**190,443**
PDRB	**1 788 117**	**1 962 232**	2 125 158

Sumber: Dinas Komunikasi, Informatika dan Statistik Kabupaten Bandung Barat
)AngkaPerbaikan **) Angka Sementara *) Angka SangatSementara*

Pada posisi kedua, sektor perdagangan/hotel/restoran mampu membentuk nilai tambah bruto sebesar 8.841,38 miliar rupiah**.** Keberadaan pusat perbelanjaan dan beberapa supermarket menjadi determinasi kinerja sektor ini. Namun pasar tradisional permanen diharapkan tetap mampu menjadi basis perdagangan tradisional, dengan penataan dan pengelolaan yang rapi. Kontribusi sektor ini walaupun masih di bawah sektor industri, namun terus menunjukkan tren peningkatan dari tahun ke tahun, sedangkan kontribusi sektor industri justru mengalami tren penurunan.

Sektor pertanian, kehutanan, dan perikanan, yang merupakan salah satu sektor yang sangat potensial dalam mendukung perekonomian Kabupaten Bandung Barat berada pada urutan ketiga dengan pembentukan nilai tambah sebesar 6.325,51miliar rupiah. Pendukung utama pada sektor ini adalah sub sektor tanaman bahan makanan yang terdiri dari tanaman pangan, tanaman sayuran dan buah-buahan. Selain itu sub sektor peternakan juga memiliki andil yang cukup signifikan dan mempunyai prospek ekonomi yang cukup tinggi untuk terus dikembangkan.Kategori administrasi pemerintahan, pertahanan dan jaminan sossial, meliputi kegiatan bersifat pemerintahan, yang umumnyadilakukan oleh administrasipemerintahan termasuk juga perundangundangandan penterjemahan hokum yang berkaitan dengan pengadilan danmenurut peraturannya.

Tabel 2.9.1
PDRB Kabupaten Bandung Barat Atas Dasar Harga Konstan Tahun 2017-2019 (Milyar Rupiah)

Lapangan Usaha	2017	2018*	2019**
[1]	[2]	[3]	[4]
Bandung Barat			
1. Pertanian	3,592.89	3,688.41	3,790.60
2. Pertambangan dan Penggalian	326.16	334.00	329.67
3. Industri Pengolahan	11,321.76	12,071.60	12,770.36
4. Listrik, Gas dan Air	232.62	241.02	248.63
5. Bangunan	2,056.95	2,187.51	2,349.05
6. Perdagangan/Hotel/Restoran	5,507.89	5,768.00	6,027.88
7. Pengangkutan/Telekomunikasi	2,140.88	2,274.99	2,405.00
8. Keuangan/Real Estate/Jasa Perusahaan	887.46	960.65	1,028.75
9. Jasa-jasa	2,263.43	2,362.70	2,448.43
PDRB	28,330.02	29,888.89	31,398.35
Provinsi Jawa Barat			
1. Pertanian	99 669	101 777	104 657
2. Pertambangan dan Penggalian	104 657	25 496	24 791
3. Industri Pengolahan	578 703	616 442	641 352
4. Listrik, Gas dan Air	5 438	5 439	5 374
5. Bangunan	111 001	119 305	126 631
6. Perdagangan/Hotel/Restoran	207 863	216 614	232 8
7. Pengangkutan/Telekomunikasi	153,071	164,283	175,853
8. Keuangan/Real Estate/Jasa Perusahaan	56,074	59,674	62,731
9. Jasa-jasa	104,172	109,524	**116,271**
PDRB	**1 343 662**	**1 419 689**	1 491 706

Sumber: Dinas Komunikasi, Informatika dan Statistik Kabupaten Bandung Barat,
Badan Pusat Statistik
*)AngkaPerbaikan **) Angka Sementara ***) Angka SangatSementara

Atas dasar harga konstan (2000), sektor industri mampu membentuk nilai tambah bruto sebesar 12.770,36 milyar rupiah dan sektor PHR sebesar 6.027,88 miliar rupiah. Sedangkan nilai tambah sektor pertanian, kehutanan dan perikanan sebesar 3.790,60 miliar rupiah.

Kinerja perekonomian Kabupaten Bandung Barat tahun 2019 secara riil ditunjukkan oleh laju pertumbuhan ekonomi (LPE) atas dasar harga konstan tahun 2000, yang mengalami pertumbuhan sebesar 5.05 persen. Jika dibandingkan dengan tahun sebelumnya tahun 2018 mencapai 5,50 persen.

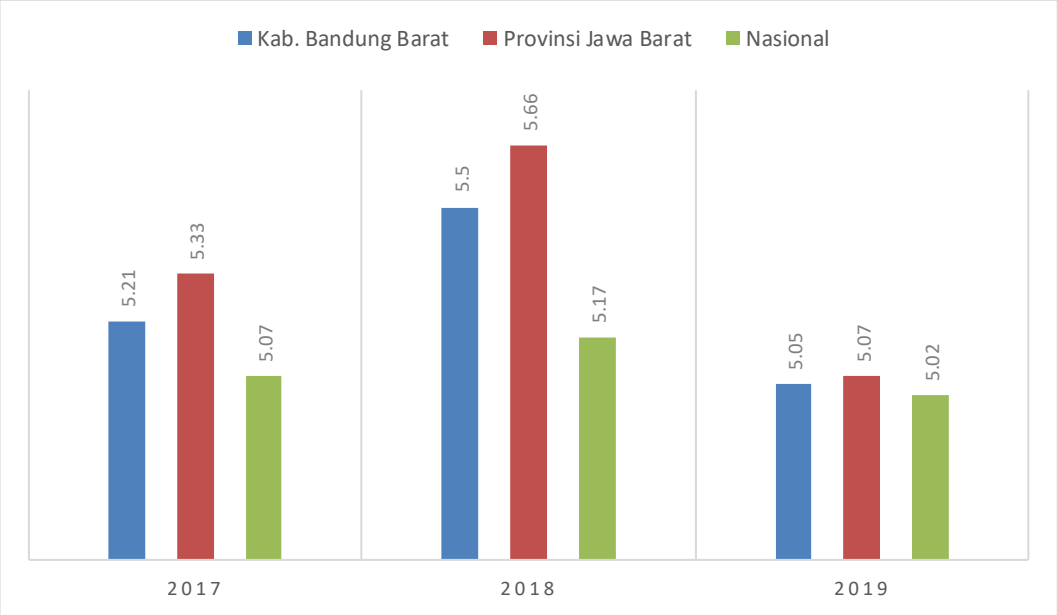

Sumber : Makro Ekonomi Kabupaten Bandung Barat, Tahun 2019
Badan Pusat Statistik

Gambar 2.8
Laju Pertumbuhan Ekonomi (LPE) Kabupaten Bandung Barat
Tahun 2017 – 2019* (persen)

b. Inflasi

Salah satu indikator yang kerap digunakan untuk memantau perkembanganharga-harga yang sangat mempengaruhi daya beli masyarakat secara umumadalah laju inflasi yang juga dapat digunakan untuk menghitung peningkatankebutuhan hidup dari rumahtangga.

Inflasi adalah Kenaikan harga barang dan jasa secara umum dimana barang dan jasa tersebut merupakan kebutuhan pokok masyarakat atau turunnya daya jual mata uang suatu negara. Sedangkan Indeks Harga konsumen (IHK) ialah suatu indeks, yang menghitung rata-rata perubahan harga dalam suatu periode, dari suatu kumpulan barang dan jasa yang dikonsumsi oleh penduduk/rumah tangga dalam kurun waktu tertentu.

Perubahan harga dapat diukur dengan menggunakan perubahan indeks harga, seperti indeks harga konsumen (IHK), indeks harga perdagangan besar (IHPB), dan indeks harga implisit. Secara makro, inflasi dalam konteks ini adalah menunjukkan perubahan indeks implisit di Kabupaten Bandung Barat. Pada tahun 2019 inflasi mencapai 2,52 persen, lebih rendah bila dibandingkan tahun 2018 yang sebesar 3.28 persen.

Tabel 2.10
Inflasi Kabupaten Bandung Barat Tahun 2017 - 2019

URAIAN	2017	2018*	2019**
[1]	[2]	[3]	[4]
a. PDRB atas dasar harga berlaku (Juta Rp)	40,204,396.94	43,807,707.40	47,180,080.50
b. PDRB atas dasar harga konstan tahun 2000 (juta Rp)	28,330,024.82	29,888,888.08	31,398,351.99
c. Indek s Harga Implisit	141.91	146.57	150.26
d. Laju Inflasi (persen)	3,15	3.28	2,52

Sumber : Makro Ekonomi Kabupaten Bandung Barat, Tahun 2019

d. Indeks Gini

Indeks gini merupakan stu ukuran utnuk melihat ketimpangan pendapatan antar masyarakat.Nilai Koefisien Gini berkisar antara 0 hingga 1. Koefisien Gini bernilai 0 menunjukkan adanya pemerataan pendapatan yang sempurna, atau setiap orang memiliki pendapatan yang sama.Semakin kecil (mendekati nol) koefisiennya, pertanda semakin baik atau merata distribusi. Di lain pihak, koefisien yang kian besar (semakin mendekati satu) mengisyaratkan distribusi yang kian timpang atau senjang.

Kemiskinan sebagai ketidakmampuan dari sisi ekonomi untuk memenuhi kebutuhan dasar makanan dan bukan makanan (diukur dari sisi pengeluaran). Indeks gini Kabupaten Bandung Barat tahun 2019 mencapai 0,38 sedikit lebih kecil dibandingkan provinsi Jawa Barat dan nasional. Dari tahun 2016 – 2019 nilai indeks gini Kabupaten Bandung Barat menunjukan nilai yang fluktuatif yang digambarkan pada tabel sebagai berikut:

Tabel 2.11
Indeks Gini Kabupaten Bandung Barat Tahun 2016-2019

Uraian	2016	2017	2018	2019
Bandung Barat	0,36	0,40	0,39	0,38
Provinsi Jawa Barat	0,40	0,43	0,40	0,39
Nasional	0,41	0,40	0,39	0,39

Sumber :Rancangan Awal RKPD Provinsi Jawa Barat, Tahun 2020

Indeks gini kabupaten Bandung Barattermasuk kedalam kategori ketimpangan sedang karena berada pada kisaran 0,3 – 0,5 yang menunjukan bahwa masih belum meratanya distribusi pendapatan yang menyebabkan terjadinya ketimpangan pendapatan yang merupakan titik awal dari munculnya masalah perbedaan tingkat kesejahteraan. Untuk menurunkan indeks gini dan kemiskinan terutama di Kabupaten Bandung Barat merupakan masalah multi dimensional, yang artinya tidak ada kebijakan tunggal untuk bisa bisa menurunkan angka statistik tersebut. Karena harus melihat, bukan hanya sosial, ekonomi, bahkan ke depan menyangkut terhadap lingkungan.

Dengan demikian peran pemerintah Kabupaten Bandung Barat dalam bidang perekonomian perlu mempertimbangkan pengembangan sektor yang mampu menstimulus sektor – dektor yang di geluti penduduk menengah bawah sehingga tercipta pertumbuhan yang optimal dan sekligus memperbaiki ditribusi pendapatan

penduduk. Seperti pengembangan industry yang berbasis pertanian lokal (agroindustri) yang secara efektif dapat menciptakan nilai tambah dan menstimulus sektor pertanian di Kabupaten Bandung Barat. Selain itu, pengembangan industri pariwisata juga sangat efektif menstimulus UKM di Kabupaten Bandung Barat.

e. Indeks Pembangunan Manusia

Kondisi kesejahteraan masyarakat Kabupaten Bandung Barat dapat dilihat dari pencapaian Indeks Pembangunan Manuasia (IPM) sebagi barometer pemerintah untuk membantu rakyatnya hidup dalam kemiskinan dan kesulitan untuk mengembangkan model pembangunan yang secara holistic memperbaiki kualitas kehidupan manusia. Tidak hanya sekedar mempertinggi pendapatan perkapita yang berdampak pada masalah ketimpangan, tetapi juga memperlihatkan kualitas kehidupan manusia.

Secara umum capaian pembangunan manusia di Kabupaten Bandung Barat terus mengalami peningkatan dari tahun ke tahun, hasil penghitungan IPM berdasarkan data hasil Survei IPM Kabupaten Bandung Barat tahun 2017 menunjukkan bahwa pencapaian IPM Kabupaten Bandung Barat tahun 2019 telah mencapai 68,27 yang terbentuk dari indeks kesehatan sebesar 80,22 indeks pendidikan sebesar 66,50 dan indeks daya beli sebesar 65,69. Dengan capain IPM tersebut, Kabupaten Bandung Barat berada dalam kategori “menengah”. Disisi lain, peningkiatan IPM Kabupaten Bandung Barat mempengaruhi peningkatajn IPM Provinsi Jawa Barat.

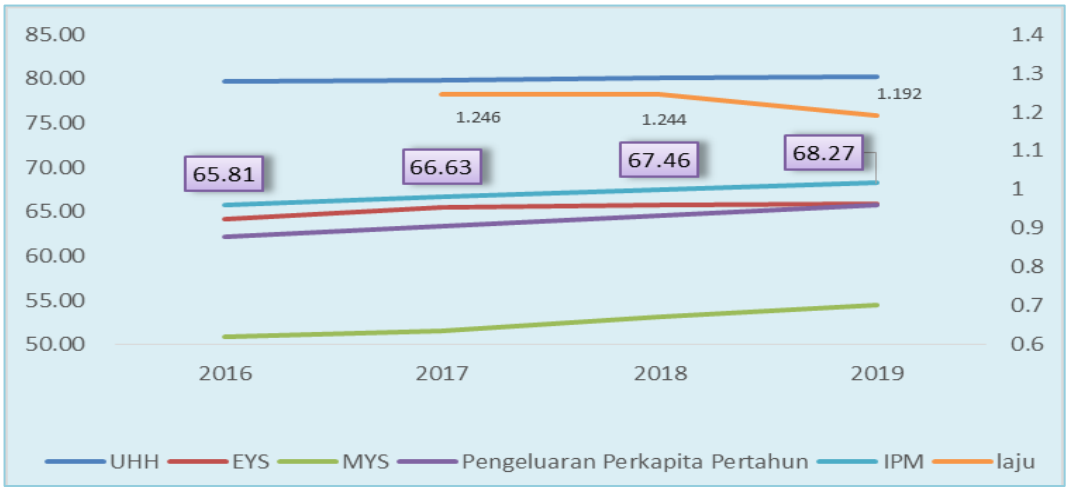

Sumber :Badan Perencanaan Pembangunan Penilitian dan Pengembangan Daerah, Tahun 2019

Gambar 2.10
IPM Kabupaten Bandung Barat Tahun 2016-2019

IPM Kabupaten Bandung Barat terus mengalami peningkatan setiap tahunnya. Artinya terdapat peningkatan dan pertumbuhan kualitas hidup masyarakat. Kemudian jika melihat kelompok. Kategori tatau klasifikasi IPM Kabupaten Bandung Barat masuk kedalam kelompok sedang pada tahun 2016 – 2019.

Tabel 2.11
Capaian IPM Kabupaten Bandung Barat Tahun 2017-2019

KOMPONEN	2017	2018	2019
(1)	(4)	(5)	(5)
NILAI			
1. Umur Harapan Hidup (Tahun)	71,87	72,03	72,14
2. Harapan Lama Sekolah (Tahun)	11,79	11,83	11,97
3. Rata-rata Lama Sekolah (Tahun)	7,74	7,97	8,14
4. Pengeluaran Perkapita (ribu Rupiah)	8.002,00	8.329,00	8.645,00
IPM	**66,63**	**67,46**	**68,27**

Sumber : Diskominfotik, Data Makro Sosial Kabupaten Bandung Barat, Tahun 2019

Pencapaian IPM ditinjau dari beberapa indikator yaitu indeks pendidikan yang terdiri dari rata – rata lama sekolah (RLS) dan angka harapan lama sekolah (HLS). Angka rata – rata lama sekolah dari tahun 2016 – 2019 mengalami kenaikan. Tahun 2018 angka rata – rata lama sekolah mencapai 11,82. Hal ini

berarti bahwa secara rata- rata anak usia 7 tahun yang masuk jenjang pendiidkan formal paada tahun 2018 di Kabupaten Bandung Barat memiliki peluang untuk bersekolah selama 11,82 tahun atau setara dengan Diploma I.

Angka harapan sekolah Kabupaten Bandung Barat rata – rata mencapai angka 8 yang mengalami kenaikan dari tahun ketahun. Pada tahun 2019 angka harapan sekolah Kabupaten Bandung Barat mencapai 11,97. Demikian pula dengan nilai indeks daya beli Kabupaten Bandung Barat pada tahun 2019 dengan pengeluaran perkapita sebesar 8.645.

2.1.2.2. Fokus Kesejahteraan sosial

Indikator kesejahteraan masyarakat pada bidang sosial diindikasikan dengan pendidikan,Angka Partisipasi Sekolah, Angka Murni, Angka Partisipasi Kasar pada tahun 2019.

1. **Pendidikan**

Memiliki peran penting dalam proses pembangunan dalam mengahdapi masa depan dunia secara global. Perkembangan ilmu pengetahuan dan teknologi yang semakin pesat harus disejajarkan dengan penyediaan sumber daya manusia yang berkualitas, sehingga pendidikan menjadi pioner utama dalam rangka penyiapan sumber daya manusia.

Tingkat pendidikan penduduk laki-laki di Kabupaten Bandung Barat hanya relatif lebih unggul dibandingkan dengan penduduk perempuan pada jenjang pendidikan SLTA ke atas. Sedangkan pada jenjang pendidikan SLTP ke bawah, penduduk perempuan ternyata relatif lebih baik dibandingkan penduduk laki-laki. Dengan adanya peningkatan pendidikan penduduk, berarti meningkatnya kualitas SDM sehingga berkontribusi pula pada kenaikan IPM Kabupaten Bandung Barat.

Pada Tahun 2019, persentase penduduk Kabupaten Bandung Barat usia 10 tahun ke atas yang berpendidikan SD ke bawah sebesar 55,48 persen; tamatSMP sebesar 23,16 persen; tamat SMU/SMK sebesar 17,81 persen; dansebanyak 3,68 persen yang tamat pendidikan tinggi (Akademi/PerguruanTinggi).

Angka Partisipasi Kasar (APK)

Angka Partisipasi Kasar menunjukan partisipasi penduduk sedang mengenyam pendidikan yang sedang diselenggarakan dalam rangka memperluas kesempatan bagi penduduk untuk mengenyam pendidikan. APK SD untuk laki-laki di KabupatenBandung Barat lebih dari 100 persen. Artinya terdapat siswa, baik lebih mudamaupun lebih tua, yang berusia di luar batasan usia sekolah dasar (kurang dari7 tahun atau lebih dari 12 tahun). Hal ini dimungkinkan banyak masyarakat diwilayah Kabupaten Bandung Barat menyekolahkan anaknya ke Sekolah Dasarpada usia 5-6 tahun, disisi lain di daerah pedesaan masih banyak anak yangusianya di atas 12 tahun, tetapi masih duduk dibangku SD.

Tabel 2.12
Angka Partisipasi Kasar dan Jenjang Pendidikan di Kabupaten Bandung Barat Tahun 2019

No	Jenjang Pendidikan	Penduduk 10 Tahun keatas		
		Laki-Laki	Perempuan	Laki-laki + perempuan
1.	SD	103,04	99,07	101,03
2.	SLTP Sederajat	94,89	98,09	96,39
3.	SMU Sederajat	50,57	58,19	54,07

Sumber : Bps Kabupaten Bandung Barat, Tahun 2018

Angka Partisipasi Murni

Angka partisipasi murni Kabupaten Bandung Barat pada tahun 2018 sebesar 98,65 persen, artinya 98,65persen penduduk usia sekolah SD bersekolah tepat waktu, sesuai dengan usia sekolah dan jenjang pendidikannya. Besarnya persentase APM SD ini masih berhubungan dengangencarnya program wajib belajar yang dilakukan di Kabupaten BandungBarat. APM SD penduduk laki-laki tampaknya lebih tinggi dibandingkandengan APM SD penduduk perempuan.

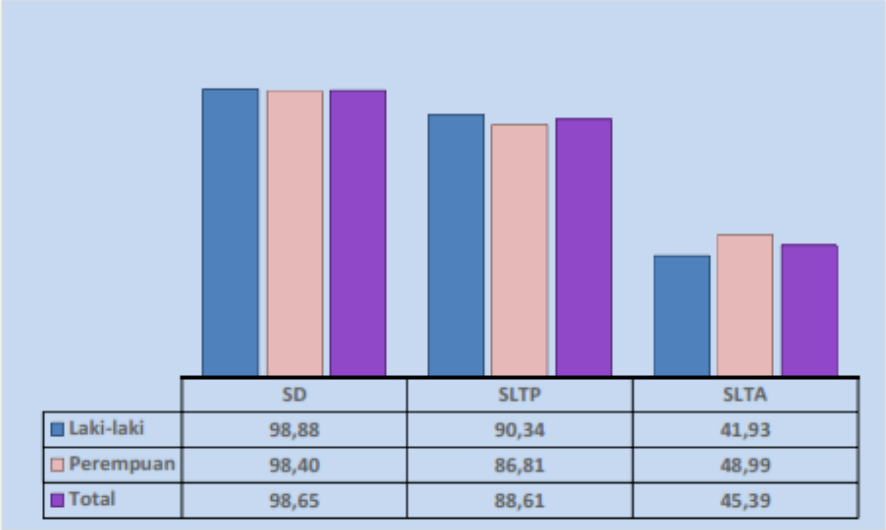

	SD	SLTP	SLTA
Laki-laki	98,88	90,34	41,93
Perempuan	98,40	86,81	48,99
Total	98,65	88,61	45,39

Sumber : Diskominfotik, Data Makro Sosial Kabupaten Bandung Barat, Tahun 2019

Gambar 2.11
Angka Partisipasi Murni Menurut Jenis Kelamin dan Jenjang Pendidikan di Kabupaten Bandung Barat Tahun 2019

APM SD dan SMP penduduk laki-laki tampaknya lebih tinggi dibandingkan dengan APM SD dan SMP penduduk perempuan. APM perempuan lebih tinggi daripada APM laki-laki, terutama pada jenjang pendidikan SLTA ke atas, baik di perkotaan maupun di perdesaan. Pada jenjang pendidikan ini terdapat perbedaan pandangan antara orang tua didaerah perdesaan dan di perkotaan. Penduduk perdesaan masihmengutamakan pendidikan bagi anak laki-laki daripada anak perempuannya.Kebanyakan mereka masih menganut paham laki-laki harus diutamakan dalamsegala hal, karena laki-laki nantinya akan menjadi seorang pemimpin, (dalam lingkup paling kecil yaitu keluarga).

2. **Kesehatan**

Indikator yang dapat mengukur pencapaian pembangunan kesehatan,diantaranya adalah usia harapan hidup (AHH) dan angka kematian bayi (AKB).

Angka Harapan Hidup (AHH), merupakan rata-rata perkiraan banyak tahun yang dapat ditempuh oleh seseorang selama hidup. Pencapaian angka harapan

hidup menurut kecamatan di Kabupaten Bandung Barat tahun 2017 dapat dilihat pada gambar sebagai berikut:

Tabel 2.14
Angka Harapan Hidup (AHH) di Kabupaten Bandung Barat
Tahun 2016 - 2019

NO	Uraian	2016	2017	2018	2019
1	Angka Harapan Hidup (Tahun)	71.82	71,87	72,03	72,14

Sumber : Diskominfotik, Data Makro Sosial Kabupaten Bandung Barat, Tahun 2019

Angka Kematian Bayi

AKB Kabupaten Bandung Barat Angka kematian bayi menunjukkan banyaknya kematian bayi usia 0 tahundari setiap 1000 kelahiran hidup pada tahun tertentu atau dapat dikatakanjuga sebagai probabilitas bayi meninggal sebelum mencapai usia satu tahun(dinyatakan dengan per seribu kelahiran hidup)

Selama lima tahun terakhir, AKB Kabupaten Bandung Barat mengalamipenurunan yang sangat lambat, bergerak dari sebanyak 40,35 bayi per 1000 kelahiran hidup pada tahun 2015 menjadi 39,89 bayi per 1000 kelahiran hidup pada tahun 2019.

Tabel 2.15

Angka Kematian Bayi (AKB) di Kabupaten Bandung Barat
Tahun 2015 - 2019

NO	Uraian	2015	2016	2017	2018	2019
	Angka Kematian Bayi (AKB)	40,35	40,32	40,18	40,09	39,89

Sumber : Diskominfotik, Data Makro Sosia, Kabupaten Bandung Barat, Tahun 2019

3. **Fokus Ketenagakerjaan**

Daya serap ekonomi terhadap pertumbuhan penduduk dan produktivitas tenaga kerja. Seiring bertambahnya jumlah penduduk maka berdampak positif yaitu dapat menghasilkan tenaga kerja yang dapat dimanfaatkan untuk melaksanakan pembangunan. Namun di sisi lain dengan pertambahan penduduk yang pesat menimbulkan dampak negatif jika tidak diimbangi dengan tersedianya lapangan

pekerjaan dan kesempatan untuk bekerja sehingga dapat memicu peningkatan pengangguran.

Kondisi ketenagakerjaan Kabupaten Bandung Barat pada tahun 2019 menunjukan peningkatan jumlah angkatan kerja sebanyak 766.961 sedangkan yang bukan angkatn kerja sebanyak 468.183 yang meliputi pekerjaan sekolah, menguruh rumah tangga, dan lainya. Hal ini dapat dilihat pula dari komposisi penduduk yang bekerja di sektor pertanian, industry, perdagangan, dan sektor lainya.

2.1.2.3. Fokus Seni, Budaya dan Olahraga

Pengembangan seni budaya di Kabupaten Bandung Barat diselenggarakan secara terintegrasi dengan kepariwisataan, yang sekaligus berperan sebagai salah satu sektor yang memberikaan kontribusi terhadap perkembangan perekonomian daerah Kabupaten Bandung Barat.

2.1.3. Aspek Pelayanan Umum

Aspek pelayanan umum merupakan pelayanan yang dilakukan oleh Pemerintah Kabupaten Bandung Barat dalam rangka melayani masyarakat umum. Pelayanan tersebut terbagi menjadi urusan wajib dan urusan pilihan. Aspek pelayanan umum juga menjadi tanggung jawab pemerintah Kabupaten Bandung Barat dalam pemenuhan kebutuhan masyarakat.

2.1.3.1 Layanan Urusan Wajib Dasar

Aspek pelayanan umum urusan wajib diantaranya terbagi dalam urusan sebgai berikut:

a. Pendidikan

Angka partisipasi sekolah

Menjunjukan partisipasi penduduk yang sedang mengenyam pendidikan sesuaai dengan jenjang pendidikannya. Angka Partisipasi Sekolah di Kabupaten Bandung Barat dari tahun 2015- 2019 dapat dilhat pada tabel berikut:

Tabel 2.16
Angka Partisipasi Sekolah Kabupaten Bandung Barat
Tahun 2015-2019

NO	Indikator	Tahun				
		2015	2016	2017	2018	2019
1	Sekolah Daasar (SD/MI)	98,70	98,89	98,93	98,96	98,99
2	Sekolah Menengah Pertama (SMP/MTS)	90,70	91,27	91,01	91,37	91,48
3	Sekolah Menengah Atas (SMA/ MA)	53,05	54,50	57,56	59,01	59,13

Sumber : Diskominfotik, Data Makro Sosial Kabupaten Bandung Barat, Tahun 2019

Angka Partisipasi Sekolah penduduk Kabupaten Bandung Barat,dimana pada semua jenjang pendidikan tidak menunjukkan perbedaan yangbesar antara angka partisipasi sekolah antara penduduk laki-laki danperempuan. Angka ini menunjukkan bahwa, tidak ada perlakuan yangberbeda dalam menyekolahkan anak baik itu anak laki-laki maupun anakperempuan.

Rasio ketersediaan sekolah/ penduduk usia sekolah

Rasio ketersediaan sekolah adlah jumlah sekolah tingkat pendidikan dasar dan menengah per 10.000 jumlah penduduk usia pendidikan dasar. Rasio ini menunjukan kempampuan untuk menampung penduduk usia pendidikan dasar dan menengah.

Semakin renah rasio ketersediaan sekolah, menunjukan semakin baik pelayanan pendidikan sesuatu daerah. Sebaliknya semakin tinggi rasio ketersediaan sekolah, semakin buruk pelayanan pendidikan suatu daerah. Rasio keteresediaan sekolah/ penduduk usia sekolah dapat dilihat pada tabel berikut:

Tabel 2.16
Rasio Ketersediaan Sekolah dan Jenjang sekolah di Kupaten Bandung Barat tahun 2014-2018

ASPEK PELAYANAN UMUM	
Fokus Layanan Urusan Wajib	
1	**Pendidikan**

1.1.2	Rasio ketersediaan sekolah/ penduduk usia sekolah	**2014**	**2015**	**2016**	**2017**	**2018**
	Rasio ketersediaan sekolah/penduduk usia sekolah SD/MI	1 : 232	1:238.20	1 : 235,79	1 : 212,81	1 : 236,30
	Rasio ketersediaan sekolah/ penduduk usia sekolah SMP/MTs	1 : 375	1:367.74	1 : 358,12	1: 339,57	1 : 345
	Rasio ketersediaan sekolah/ penduduk usia sekolah SMA/ SMK/MA	1 : 462	1:470.04	1 : 457,01	N/A	N/A

Sumber :Dinas Pednidikan Kabupaten Bandung Barat,2018

Rasio Guru Terhadap Murid

Indikator lain yang juga relevan menggambarkan kondisi pelayanan bidang pendidikan adalah rasio guru dan murid. Perbandingan jumlah murid dan guru sekolah pada berbagai jenjang di Kabupaten Bandung Barat berada pada kisaran 21-24 murid/guru. Rasio paling baik ada pada tingkatan SD dengan 21 murid/guru. Secara keseluruhan, hanya beberapa kecamatan di tingkat SD yang mempunyai rasio murid/guru yang baik (<20). Mayoritas kecamatan pada berbagai tingkatan memiliki rasio murid/guru >20.

Tabel 2.17
Rasio Guru terhadap Murid di Kupaten Bandung Barat
Tahun 2014 - 2018

ASPEK PELAYANAN UMUM						
Fokus Layanan Urusan Wajib						
1	**Pendidikan**					
1.1.3	Rasio guru/murid	**2014**	**2015**	**2016**	**2017**	**2018**
	Rasio guru/murid SD/MI	1 : 40.07	1:31.71	1 : 21,67	1 : 19,84	1 : 21,48
	Rasio guru/murid SMP/MTs	1 : 41.54	1:34.87	1 : 19,59	1 : 18,29	1 : 19,64
1.1.4	Rasio guru/murid per kelas rata-rata					
	Rasio guru/murid per kelas rata-rata SD/MI	1 : 1.37	1:1.57	1 : 2.00	1 : 1,79	1 : 1,30
	Rasio guru/murid per kelas rata-rata SMP/MTs	1 : 1.94	1:2.06	1 : 1.63	1 : 1,88	1 : 1,42
	Rasio guru/murid per kelas rata-rata SMA/SMK/MA	1 : 2,63	1:2.73	1 : 1.23	N/A	N/A

Sumber :Dinas Pendidikan Kabupaten Bandung Barat 2018 - 2023

Angka Putus Sekolah

Sekolah di suatu jenjang pendidikan atau tidak melanjutkan pendidikan ke jenjang yang lebih tinggi. Angka putus sekolah di Kabupaten Bandung Barat dapat dilihat pada tabel berikut:

Tabel 2.18
Angka Putus Sekolah di Kupaten Bandung Barat tahun 2015 - 2019

ASPEK PELAYANAN UMUM						
Fokus Layanan Urusan Wajib						
1	Pendidikan					
1.5	**Angka Putus Sekolah:**	2015	2016	2017	2018	2019
1.5.1	Angka Putus Sekolah SD/MI (%)	0.02	0.01	0,06	0.04	0.09
1.5.2	Angka Putus Sekolah SMP/MTs (%)	0.03	0.06	0,08	0.31	0.09
1.5.3	Angka Putus Sekolah SMA/SMK/ MA (%)	0.27	0.07	N/A	N/A	N/A

Sumber :Dinas Pendidikan Kabupaten Bandung Barat,2019

b. Kesehatan

Pembangunan di bidang kesehatan bertujuan untuk meningkatkan taraf kesehatan masyarakat.Kualitas kesehatan yang dimiliki seseorang menggambarkan kualitas manusianya. Tujuan akhir dari pembangunan kesehatan adalah terwujudnya derajat kesehatan masyarakat yang optimal sebagai salah satu unsur kesejahteraan umum.

Ketersediaan sarana dan prasarana kesehatan merupakan hal yang sangat penting, terutama ketersediaan sarana kesehatan di setiap desa seperti adanya Puskesmas, Posyandu dan Bidan yang dapat membantu akses pelayanan masyarakat dengan jarak tempuh yang relatif lebih dekat.

Berdasarkan data dinas kesehatan pada tahun 2018 tercatat bahwa jumlah fasilitas kesehatan menurut jeninya sebagai berikut: rumah sakit sebanyak 7 unit, puskesmas sebanyak 45 unit, rumah bersalin sebanyak 77, klinik sebanyak 76 unit, apotek sebanyak 98 unit, praktek bidan sebanyak 394 serta posyandu sebnayak 2190 unit.

Kondisi ini tentu cukup mengembirakan dimana masyarakat bisa menjangkau pelayanan asilitas kesehatan dengan mudah dan cepat begitu pula dengan balita mendapatkan pelayanan pantauan kesehatan khususnya peningkatan berat badan secara teratur setiap bulan. Diharapkan apabila terjadi pertumbuhan balita yang kurang baik akan segera terdeteksi, karena dengan penimbangan rutin disertai pemberian makanan tambahan untuk balita di posyandu maka akan terdeteksi bila seorang balita tidak mengalami penambahan berat badan setiap

bulannya. Sehingga angka gizi buruk yang mungkin dialami oleh balita khususnya di wilayah pedesaan akan dapat ditekan serendah mungkin, yang pada muaranya akan meningkatkan kualitas sumber daya manusia di masa mendatang.

Rasio Pos Pelayanman Terpadu (Posyandu) Per Satuan Balita

Posyandu merupakan salah satu bentuk Upaya KesehatanBersumber Daya Masyarakat (UKBM) yang dikelola dan diselenggarakandari, oleh, untuk dan bersama masyarakat dalam penyelenggaraanpembangunan kesehatan, guna memberdayakan masyarakat sertamemberikan kemudahan kepada masyarakat dalam memperoleh pelayanankesehatan dasar, utamanya untuk mempercepat penurunan angkakematian ibu dan bayi.

Upaya pengembangan kualitas sumber daya manusia denganmengoptimalkan potensi tumbuh kembang anak dapat dilaksanakansecara merata, apabila sistem pelayanan kesehatan yang berbasis masyarakat seperti Posyandu dapat dilakukan secara efektif dan efisien serta dapat menjangkau semua sasaran. Rasio posyandu per satuan balita tahun 2018 sebesar 0,6.

Rasio Puskesmas dan Pustu Per Satuan penduduk

Untukmemenuhi pelayanan sesuai standar sudah tentu harus terpenuhi standarinputnya, standar proses diarahkan pada terwujudnya penyelenggaraanpuskesmas yang bermutu mudah di akses dan terjangkau oleh msyarakat. Puskesmas sebagai salah satu satu jenis fasilitas pelayanan tingkatpertama, penyelenggaraannya perlu penataan untuk meningkatkanaksesibilitas, keterjangkauan dan kualitas pelayanan dalam rangkameningkatkan derajat kesehatan masyarakat.

Sampai tahun 2018 jumlah puskesmas di Kabupaten Bandung Barat sebanyak 45 unit denagn jumlah penduduk 1.727.337 jiwa. Maka rasio puskesmas per atuan penduduk sebesar 0.556.

Rumah Sakit Persatuan Penduduk

Dalam rangka upaya menyelenggarakan pelayanan kesehatan, asuhan keperawatan yangberkesinambungan, diagnosis serta pengobatan penyakit yang diderita olehpasien. Rasio rumah sakit per satuan penduduk adalah jumlah rumah sakitdibagi dengan jumlah penduduk. Rasio ini mengukur ketersediaan fasilitasrumah sakit berdasarkan jumlah penduduk. Berdasarkan data tahun 2018 jumlah rumah sakit di Kabupaten Bandung Barat sebanyak 7 unit. Rasio rumah sakit per satuan penduduk sebesar 0,004. Capaian indikator pelayanan kesehatan dalam RPJMD Kabupaten Bandung Barat 2013 – 2018 dapat dilihat pada tabel sebagai berikut :

Tabel 2.19
Capaian indikator pelayanan kesehatan di Kabupaten Bandung Barat tahun 2014 – 2018

ASPEK PELAYANAN UMUM					
Fokus Layanan Urusan Wajib					
2	Kesehatan				
	2014	2015	2016	2017	2018
Rasio posyandu per satuan balita	16.30	80.00	82.17	64.18	0.6
Rasio puskesmas, poliklinik, pustu per satuan penduduk	0.096	0.03	0.004	1.65	0.556
Rasio Rumah Sakit per satuan penduduk	0.0036	0.00	0.006	0.5	0.004
Rasio dokter per satuan penduduk	0.162	0.25	0.388	0.66	0.333
Rasio tenaga medis per satuan penduduk	0.454	0.33	0.493	0.69	1.8
Cakupan komplikasi kebidanan yang ditangani (%)	94.98	79.38	83.2	95.86	90.00
Cakupan pertolongan persalinan oleh tenaga kesehatan yang memiliki kompetensi kebidanan (%)	82.34	87.15	80.14	93.25	94.52
Cakupan Desa/kelurahan Universal Child Immunization (UCI) (%)	100	100.00	100	100	93.9
Cakupan Balita Gizi Buruk mendapat perawatan (%)	100	100.00	100	100	100
Cakupan penemuan dan penanganan penderita penyakit TBC BTA (%)	48	48.40	45.5	96.56	103
Cakupan penemuan dan penanganan penderita penyakit DBD (%)	100	76.80	94	11.99	100
Cakupan pelayanan kesehatan rujukan pasien masyarakat miskin (%) dari yg sakit	1.75	14.63	0.08	1.57	12.14
Cakupan kunjungan bayi (%)	92.90	95.32	93	103.00	93.59
Cakupan puskesmas (%)	200	200.00	206.25	109.36	45
Cakupan puskesmas pembantu (%)	38.79	38.79	38.79	33.27	10

Sumber : Dinas Kesehatan Kabupaten Bandung Barat, Tahun 2018

Presentase Balita Gizi Buruk.

Presentase balita gizi buruk tahun 2016 relatif kecil yaitu 0,017 % lebih kecil dari tahun 2015 sebesar 0,020 %. Hal ini menunjukan bahwa Presentase balita gizi buruk di Kabupaten Bandung Barat relative sedikit yang artinya deteksi gizi balita di Kabupaten Barat masih belum berjalan dengan baik.

Tabel 2.20
Presentase balita gizi buruk
di Kabupaten Bandung Barat tahun 2015 – 2019

Uraian	2015	2016	2017	2018	2019
Persentase balita gizi buruk	0,020	0,017	0,019	0.01	

Sumber :RPJMD Kabupaten Bandung Barat tahun 2018 - 2023

c. Keluarga Berencana dan Keluarga sejahtera.

Penyelenggaraan urusan keluarga berencana dan keluarga sejahtera merupakan urusan yang berkaitan dengan kemajuan dan kemapanan suatu daerah. Dengan adnaya keluarga berencana diharapkan dapat mengatur angka kelahiran dan jummlah anak dalam satu keluarga selain itu juga diharapkan setiap keluarga memiliki gambaran masa depan dengan baik secara finansial maupun mental sehingga tercipta keluarga sejahtera. Capaian urusan Keluarga berencana dapat dilihat dari rata- rata jumlah anak perkeluarga pada tahun 2018 mencapai 2,34 % rasio akseptor mencapai 3,65%,cakupan peserta KB aktif 73 dan keluarga pra sejahtera dan keluarga sejahtera 1 mencapai 9,05 %.

Tabel 2.21
Capaian Keluarga Berrencana dan Keluarga Sejahtera
di Kupaten Bandung Barat tahun 2015 – 2019

ASPEK PELAYANAN UMUM						
Fokus Layanan Urusan Wajib						
12	**Keluarga Berencana dan Keluarga Sejahtera**					
		2015	2016	2017	2018	2019
12.1	Rata-rata jumlah anak per keluarga	2.53	2.36	2.3	2.34	2.39
12.2	Rasio akseptor KB	2.99	3.51	4.15	3.65	
12.3	Cakupan peserta KB aktif	74.93	77.85	76.57	73	
12.4	Keluarga Pra Sejahtera dan Keluarga Sejahtera 1 (%)	33.62	39.1	6.17	9.05	8.82

Sumber :DP2KBP3A Kabupaten Bandung Barat tahun 2018 – 2023

d. Pemberdayaan Perempuan

Pelaksanaan urusan pemberdayaan perempuan diarahkan pada upayamencapai sasaran meningkatnya keadilan dan kesetaraan gender danperan perempuan dalam proses pembangunan dan terpenuhinya hak-hakanak dan perlindungan anak dari kekerasan, diskriminasi dan dampak pornografi.

Peningkatan pemberdayaan perempuan memegang peran danposisi yang strategis diantaranya terhadap keberhasilan dalampelaksanaan kebijakan pembangunan kesehatan dan keluarga berencanadengan mengintegrasikan Pengarusutamaan Gender (PUG) dalamberbagai sektor pembangunan sesuai dengan proporsi dan karakteristikyang dimiliki. Organisasi Wanita, baik sosial, profesi maupunkemasyarakatan serta keagamaan, diantaranya : gabungan organisasiwanita, organisasi wanita persatuan antara lain Dharma WanitaPersatuan, Persit, Bhayangkari dan Ikatan Isteri Dokter Indonesia (IIDI).Selain itu, terdapat organisasi wanita di bidang kemasyarakatan antaralain Tim Penggerak PKK, Forum Komunikasi Gender (Forkom Gender),Kaukus Perempuan Politik Indonesia (KPPI) dan Pusat Pelayanan TerpaduPemberdayaan Perempuan dan Anak (P2TP2A). Organisasi wanita profesiyang ada diantaranya Ikatan Bidan Indonesia (IBI), HWK, IWAPI danPERWOSI serta Organisasi Wanita Keagamaan antara lain Al-Hidayah,Wanita PUI, Muslimat NU, Fatayat NU, Aisyiyah dan Persistri.

e. Kepemudaan dan Olahraga

Pembangunan yang berhubungan denganurusan kepemudaan dan olahraga diarahkan pada penyiapan mereka untuk menjadi pemimpin masyarakat serta sebagai pelaku utama dalam pembangunan. Pelaksanaan pembangunan pada urusan pemuda pada tahun 2019 diarahkandalam upaya untuk meningkatkan keimanan dan ketaqwaan, kepemimpinan,kewirausahaan dan kecakapan hidup di kalangan pelajar dan pemuda. Upaya inidilakukan melalui strategi peningkatan pemahaman pemuda dan pelajarterhadap agama, peningkatan pengetahuan, keterampilan dan sikapkewirausahaan dan kecakapan hidup pemuda, serta peningkatan peran oganisasi pemuda dalam pembangunan. Dalam upaya untuk meningkatkan

kehidupan masyarakat yang bermartabat, memiliki etika, produktif serta dapat berperan aktif sebagai motor dalam pembangunan maka terdapat banyak organisasi kepemudaan yang ada di Kabupaten Bandung Barat. Capaian indikator jumlah organisasi kepemudaan tahun 2018 sebanyak 85 organisasi pemuda yang aktif di masyakarakat Kabupaten Bandung Barat.

Untuk pelaksanaan pembangunan urusan keolahragaan pada tahun 2018, diarahkan pada upaya pengembangan sistem pembinaan, permasalahan dan peningkatan prestasi olahraga yang sistematis, berkelanjutan, terpadu dan terarah. Strategi yang dilakukan adalah melalui peningkatan kuantitas atlet berbakat usia dini, penyelenggaraan event olahraga bagi masyarakat secara masal, peningkatan jumlah atlet yang berprestasi di tingkat Provinsi Jawa Barat, serta pembangunan/pengadaan dan rehabilitasi sarana dan prasarana olahraga. Dalam upaya untuk meningkatkan potensi masyarakat dalam bidang olahraga maka dilakukan fasilitasi kegiatan olahraga, adanya organisasi olahraga, jumlah organisasi olahraga, jumlah kegiatan olahraga dan sarana olahraga. Pada tahun 2019 jumlah organisasi olahraga 178 dari target 178 , jumlah kegiatan olah raga 60 dari target 60 dan sarana olahraga unit dari target 301.

f. Perpustakaan.

Capaian urusan perpustakaan digambarkan melaui berbagai hal seperti jumlah perpustakaan, pengadaan buku- buku perpustakaan, gedung perpustakaan sekolah, dan cakupan pengunjung perpustakaan. Di Kabupaten Bandung Barat jumlah perpustakan pada tahun 2018 sebanyak 1 buah, dan setiap sekolah memiliki perpustakaan yang dapat memenuhi kebutuhan siswa untuk belajar. Selain itu capaian pengunjung perpustakaan pertahun sebanyak 7.152 orang meningkat dari tahun sebelunya yaitu 2.258 orang. Yang artinya partisipasi masyarakat terhadap membaca buku tahun 2019 mengalami peningkatan. Hal ini dikarenakan akses jalan yang jauh di perlukan jumlah gedung perputakaan di setiap kecamatan. Sehingga capain partisipasi untuk membaca semakin meningkat. dan koleksi buku sebanyak 23 buah.

g. Kearsipan

Dalam penyelenggaraan pemerintahan, peran dan fungsi arsipadalah sebagai bahan utama untuk akuntabilitas kinerja pemerintah, danketersediaan arsip yang autentik dapat memberikan kepastian hokum dalam rangka penciptaan tata kelola pemerintahan yang bersih dantransparan karena arsip merupakan alat bukti yang sah. Sedangkan dalam kehidupan berbangsa, bernegara, danbermasyarakat terdapat berbagai kegiatan atau peristiwa yang terjadi sertabernilai kesejarahan, apabila terekam informasinya (***recorded of information***pada arsip dalam bentuk dan format sesuai dengan perkembangan TIK, maka arsip-arsip yang bernilai kesejarahan tersebut wajib diselamatkan, dilestarikan, dibuka akses penggunaan atau pemanfaatannya untuk public.

Kearsipan adalah sesuatu proses penagturan dan penyimpanan bahan-bahan secara sistematis sehingga bahan- bahan secara sistematis bahan-bahan tersebut dengan cepat dicari atau diketahui tempatnya setiap kali di perlukan. Capaian pengolaan kearsipan di Kabupaten Bandung Barat dapat dilihat tabel berikut:

Tabel 2.22
Pengelolaan Arsip Secara Baku di Kabupaten Bandung Barat Tahun 2015- 2018

Uraian	2015	2016	2017	2018
Pengelolaan arsip secara baku (%)	56	65	93,02	100

Sumber : Bappelitbangda Kabupaten Bandung Barat, 2018

h. Sosial dan Keagamaan

Pembangunan kesejahteraan sosial adalah usaha yang terencana dan melembaga yang meliputi berbagai bentuk intervensi sosial dan pelayanan sosial untuk memenuhi kebutuhan manusia, mencegah dan mengatasi masalah sosial serta memperkuat kelembagaan sosial. Kondisi kesejahteraan sosial masyarakat diindikasikan dengan jumlah Penyandang Masalah Kesejahteraan Sosial (PMKS). Capaian urusan social dapat dilihat dari sarana social seperti panti asuhan 42 buah, panti jompo 9 buah dan panti sosial penyandnag cacat 3 buah, PMKS yang

tertangani sebanyak 55,809 serta penanganan penyandang malsalah kesejahteraan sosial sebanyak 125,803. Hal ini menunjukan bahwa pelayanan terhadap kesejahteraan sosial cukup meningkat dari tahun sebelumnya.

Selain itu terdapat Garis Kemiskinan (GK) yang merupakan penjumlahan dari Garis Kemiskinan Makanan (GKM) dan Garis Kemiskinan Non Makanan (GKNM). Penduduk yang memiliki rata-rata pengeluaran per kapita per bulan di bawah Garis Kemiskinan dikategorikan sebagai penduduk miskin. Garis kemiskinan di Kabupaten Bandung Barat terus ditingkat sebanding dengan semakin tingginya standar pengeluaran penduduk. Namun demikian dengan garis kemiskinan yang semakin tinggi, jumlah penduduk miskin di Kabupaten Bandung Barat semakin rendah yang dapat dilihat pada tabel sebagai berikut:

Tabel 2.23
Garis Kemiskinan di Kabupaten Bandung Barat tahun 2015 – 2019

Tahun	Garis Kemiskinan (Rupiah)	Jumlah Penduduk Miskin (Jiwa)	Persentase Penduduk Miskin
2015	275.327	205.690	12,67%
2016	294.823	192.480	11,71%
2017	309.304	190.890	11,49%
2018	-	-	10.06%
2019	341.307	159,03	9.38%

Sumber : BPS Kabupaten Bandung Barat Tahun 2020

Keagaamaan

Karakteristik masyarakat Kabupaten Bandung Barat yang religius menjadikankualitas kehidupan beragama di Kabupaten Bandung Barat terus mengalamipeningkatan, antara lain ditandai dengan semakin bertambahnyapenyediaan sarana dan fasilitas keagamaan, sarana pendidikankeagamaan, meningkatnya peringatan hari-hari besar keagamaan dansenantiasa terpeliharanya kerukunan hidup antar umat beragama, internumat beragama dan antara umat beragama dengan pemerintah.

Pembangunan keagamaan juga memberikan andil yang cukup besardalam meningkatkan kesejahteraan masyarakat dalam upayapenanggulangan kemiskinan, pembiayaan yatim piatu, bantuan bencana alam dan kegiatan kemasyarakatan lainnya. Untuk meningkatkanpengembangan kehidupan beragama, maka pembangunan kedepan perludidukung dengan kebijakan untuk meningkatkan kerukunan dantoleransi kehidupan beragama dalam bermasyarakat.

i. Koperasi Usaha Kecil dan Menengah.

Penciptaan kondisi yang kondusifdan bantuan pengembangan usaha kecil menengah diharapkan dapatmeningkatkan peran dan kontribusi sektor ekonomi di Kabupaten Bandung Barat. Upaya tersebut mendorong terjadinya peningkatan capaian indikator bidangkoperasi dan UKM yang terdiri dari jumlah unit usaha dan jumlah koperasiyang ada di Kabupaten Bandung Barat. Berdasarkan data yang ada, setiap tahunnya baikjumlah unit usaha maupun unit koperasi selalu mengalami peningkatan danmemenuhi target yang ditetapkan. Pada tahun 2019, capaian RPJMD akhir periode tahun 2018-2023 dengan jumlah koperasi sebanyak 657 dengan koperasi yang aktif 517 dengan presentase koperasi yang masih aktif pada tahun 2019 sebanyak 527. Jumlah UKM non BPR/LKM UKM 10,362, jumlah usaha mikro dan kecil yang dbina sebanyak 11.603.

j. Penanaman Modal.

Kondisi investasi di Kabupaten Bandung Barat cukup membaik. Peningkatan jumlah investasi tersebut memberikan gambaran membaiknya kepercayaan public dalam menanamkan modal yang dimilikinya. Pada tahun 2019 jumlah investor nasional (PMDN) sebanyak 63, Investor nasional (PMA) 115, sehingga nilai investasi bersekala nasional (OMDN/ PMA) sebesar Rp. 21.967.376.934.923. Dan rasio daya serap tenaga kerja (PMA/ PMDN) sebesar 1:4.

Secara umum komponen utama pendukung investasi terdiri dari: Kelembagaan pelayanan penanaman modal (16,9%), Promosi investasi daerah (15,6%), Komitmen Pemerintah Daerah (20%), Infrastruktur (9,8%), Akses lahan

usaha (2,4%), Tenaga kerja (6%), Keamanan usaha (10,7%), Kinerja ekonomi daerah (3,1%), dan Peranan dunia usaha dalam perekonomian daerah (3,6%). Kinerja investasi di Kabupaten Bandung Barat juga berdasarkan pada kontribusi kerja dari 8 (delapan) komponen tersebut.

k. Ketahanan Pangan.

Regulasi Ketahanan Pangan

Ketahanan Pangan yang perwujudannya berhubungandengan sektor pertanian dan perkebunan mempunyai peran strategis pentingtersendiri dalam pembangunan Kabupaten Bandung Barat. Secara umum, ketercapaiankinerja program pada urusan ketahanan pangan dapat dilihat berdasarkanindikator jumlah regulasi ketahanan pangan, dan ketersediaan pangan utama. Regulasi ketahanan pangan di Kabupaten Bandung Barat 0 dari target 0. Sedangkan ketersediaan pangan utama dapat dilihat pada tabel berikut:

Tabel 2.24
Ketersediaan Pangan di Kabupaten Bandung Barat

Uraian	2015	2016	2017	2018	2019
Ketersediaan pangan utama (ton)	247,707.64	260,887	317,943.02	319,910.41	778.196

Sumber : Bappelitbangda Kabupaten Bandung Barat,2020

l. Komunikasi dan Informatika.

Keberadaan website milik pemerintah daerah diharapkan dapatmeningkatkan penyebarluasan informasi penyelenggaraan pembangunan yang dilaksanakan oleh pemerintah daerah kepada masyarakat.

Berdasarkan data beberapa tahun terakhir, dapat dilihat bahwawebsite ilik pemerintah daerah mulai awal periode sampai dengan akhirdalam status "Ada", dan jumlah pelaksanaan pameran expo tahun 2014 dan tahun 2015 sebanyak 4 kali, meningkat di dan tahun 2016 menjadi 10 kalidan 123 kali.

m. Statistik

Capaian pelaksanaan pada urusan statistik dapat dilihat padaindikator tingkat ketersediaan data/informasi dan statistik daerah, dari targetsebesar 100% dapat terealisasi sesuai target.Capaian tersebut didasarkanpada tersusunnya data/informasi dan statistik daerah berupa data DalamAngka, IPM, PDRB dan Profil Daerah Kabupaeten Bandung Tahun 2019.

Tabel 2.25
Dokumen Statistik di Kabupaten Bandung Barat Tahun 2015- 2019

Uraian	2015	2016	2017	2018	2019
Buku Kabupaten Dalam Angka	1	1	1	1	1
Buku PDRB Kabupaten	1	1	1	1	1
Buku IPM	1	1	1	1	1
Buku Suseda	1	1	1	1	1
Buku Basis Data Pembangunan	1	1	1	1	1

Sumber : Bappelitbangda Kabupaten Bandung Barat, 2020

n. Pekerjaan Umum

Penyelenggaraan urusan umum terus dilakukan dalam rangka meningkatkan ketrsediaan dan tingkat pelayanan sarana dan prasarana serta fasilitas pelayanan terhadap masyarakat. Selain itu pertumbuhan ekonomi wilayah mapuan kondisi sosial budaya keehidupan masyarakat sangat berkaitan dengan perkembangan kondisi jalan yang baik. Infrastruktur yang baik menjadi modal utama masyarakat dalam menjalankan roda perekonomian. Peningkatan pelayanan jalan terus dilakukan. Secara akumulatif kondisi jalan terbagi menjadi kondisi rusak, kondisi sedang dan kondisi baik. Berikut gambaran proporsi kondisi jalan di Kabupaten Bandung Barat dal kurun waktu 2015- 2019.

Tabel 2.26
Kondisi Jalan Bandung Barat Tahun 2015- 2019

Uraian	2015	2016	2017	2018	2019
kondisi baik (km)	276,32	259,897	308,05	343,87	342,61
kondisi sedang (km)	76,55	50,162	21,18	45,50	37,76
kondisi rusak ringan (km)	73,25	52,170	65,27	54,80	86,44
kondisi rusak berat (km)	127,53	104,866	123,57	81,00	58,75

Sumber : Bappelitbangda Kabupaten Bandung Barat, 2020

Jaringan Irigasi

Pada aspek infrastruktur jaringan irigasi, pembangunan difokuskan dalam upaya meningkatkan intensitas tanam padi sawah khususnya pada daerah. Berdasarkan data beberapa tahun terakhir, jumlah jaringan irigasi di daerah irigasi dengan jumlah irigasi tahun 2019 sebanyak 6.477 (ha).

Presentase Rumah Tangga pengguna Air Minum Bersih dan Air minum yang layak.

Rumah tangga pengguna air bersih adalah rumah tangga yang memanfaatkan air bersih untuk memenuhi kebutuhan hidup anggotarumah tangga. Ketersediaan dalam jumlah cukup terutama untuk keperluan minum dan masak merupakan tujuan utama dari program penyediaan air bersih yang terus diupayakan oleh pemerintah.

Persentase rumah tangga yang mengkonsumsi air minum bersih di Kabupaten Bandung Barat pada tahun 2019 telah mencapai lebih dari 89 persen. Proporsi pemakaian air minum menurut sumbernya dalam penggunaan air bersih di Kabupaten Bandung Barat, bahwa penggunaan sumber air minum dari sumur terlindung masih mendominasi, diikuti oleh air ledeng/air kemasan, namun yang harus menjadi perhatian adalah masihtingginya penggunaan air tidak bersih.

o. Perumahan

Kualitas lingkungan perumahan akan menjadi perhatian utamadalam urusan wajib bidang perumahan guna menciptakan kualitas hidup masyarakat yang lebih baik. Capaian rumah tangga yang baik meliputi rumah tangga pengguna air bersih, rumah tangga bersanitasi, rumah layah huni.

Cakupan Rumah tangga yang pengguna air bersih di Kabupaten Bandung Barat pada tahun 2019 sebesar 308.783, sedikit mengalami peningkatan dari tahun sebelumnya yaitu tahun 2018 sebsar 10.518. Sedangkan data rumah yang bersanitasi pada tahun 2019 sebesar 78.33%.

Selain daripada itu, salah satu indikator kualitas hidup masyarakat dalam bidang perumahan yaitu rasio rumah layak huni. Rasio rumah layak huni adalah perbandingan jumlah rumah layak huni dengan jumlah penduduk.berikut gambaran rasio rumah layak huni di Kabupaten Bandung Barat tahun 2014- 2018.

Tabel 2.27
Rasio Rumah Layak Huni di Kabupaten Bandung Barat
Tahun 2014- 2018

Uraian	2014	2015	2016	2017	2018
Rasio Rumah Layak Huni	39,30	40,84	42,74	43,44	25,386

Sumber : Bappelitbangda Kabupaten Bandung Barat, 2018

p. Penataan Ruang

Proporsi capaian urusan penataan ruang terdiri dari capaian rasio ruang terbuka hijau persatuan luas wilayah HPL/ HGB terealisasi 16 % dan rasio banguna ber IMB per satuan Bangunan terealisasi 46. Kendala yang dihadapi yaitu belum adanya instrument peraturan yang operasional, pemahaman masyarakat tentang tata ruangmasih rendah, dan SDM aparatur belum mencukup.

q. Lingkungan Hidup

Upaya pengelolaan sampah bertujuan untuk meningkatkan kesehatan masyarakat dan kualitas lingkungan sertamenjadikan sampah sebagai sumber daya. Berdasarkan data terakhir keberhasilan penyelenggaraan urusan lingkungan hidup dapat dilihat dari presentase penanganan sampah. Persampahan menjadi permaslahaan utama di kota- kota di Indonesia khususnya di Bandung Barat. Salah satu permasalahan yang cukup rumit adalah pengadaan dan pengelolaan fasilitas tempat pembuangan sampah askir yang layak, baik secara teknis maupun non teknis. Presentase penanganan sampah ini tentunya berkaitan dengan tersedianya tempat pembuangan sampah (TPS) yang ada di Kabupaten Bandung Barat. Tempat pembuangan sampah per satuan penduduk di Kabupaten Bandung Barat sebesar 45,5. Berikut adalah gambaran presentase penanganan sampah di Kabupaten Bandung Barat:

Tabel 2.28
Presentase Penanganan Sampah di
Kabupaten Bandung Barat Tahun 2015-2019

Uraian	2015	2016	2017	2018	2019
Presentase Penanganan Sampah	10,50	11	22,43	12	12

Sumber : Bappelitbangda Kabupaten Bandung Barat, 2020

Selain itu, urusan lingkungan hidup yang menjadi indikator tercapainya keberhasilan bidang ini adalah presentase penduduk berakses air. Salah satu indikator syarat air minum menurut kementrian kesehatan yaitu tidak berasa, tidak berbau, tidak berwarna, dan tidak mengandung logam berat. Untuk menghitung presentase penduduk berkases air bersih dapat dilihat pada tabel sebagi berikut:

Tabel 2.29
Presentase Penduduk Berakses Air Minum di
Kabupaten Bandung Barat Tahun 2015-2019

Uraian	2015	2016	2017	2018	2019
Presentase Penduduk Berkases Air Minum	36,5	37	50,53	61,75	62.75

Sumber : Bappelitbangda Kabupaten Bandung Barat, 2017

r. Kependudukan dan Catatan Sipil

Penyelenggaraan urusan kependudukan dan catatan sipil merupakan urusan yang sangat penting dalam tata pemerintahan nasional. Data administrasikependudukan akan menjadi rujukan penting bagi kebijakan-kebijakan disektor lain bidang politik, sosial dan ekonomi. Administrasi kependudukanrupakan rangkaian kegiatan penataan dan penertiban dalam penerbitandokumen dan data kependudukan melalui pendaftaran penduduk,pencatatan sipil, pengelolaan informasi administrasi kependudukan sertapendayagunaan yang hasilnya untuk pelayanan publik dan pembangunansektor lain. Urusan kependudukan dan catatan sipil dapat dilihat dari tingkat kepemilikan kartu tanda penduduk (E-KTP), kepemilikan akta kelahiran. Kepemilikan kartu tanda penduduk di Kabupaten Bandung Barat dari tahun ke tahun mengalami meningkatan yaitu pada tahun 2016 sebesar 995,82 ; tahun 2017 sebesar 1.0001,944 dan tahun 2018 sebesar 1.034,066 serta tahun 2019 sebesar 1.145.925. Sebanding

dengan kepemilikan akta kelahiran di kabupaten Bandung Barat mengalami peningkatan sebesar 111.859 dari tahun 2018. Hal ini menunjukan bahwa animo masyarakat dalam urusan administrasi kependudukan semakin tinggi.

s. Kesatuan Bangsa dan Politik

Proporsi capaian penyelengaraan urusan kesatuan bangsa dan politik terdiri dari capaian kegiatan pembinaan terhadap LSM, Ormas dan OKP terealisasi 2 dari target 2, kegiatan pembinaan politik 4 (target 4) dan pembinaan pengembangan wawasan kebangsaan 6 kegiatan.

2.1.3.2. Layanan Urusan Pilihan

a. Pertanian

Penyelenggaraan pembangunan urusan pertaniann diarahkan untuk meningkatkan aktifitas penyediaan komodiatas hasil-hasil pertanian yang berkualitas serta pengembangan usha pertanian dengan pemilihan komoditas pertaninan yang memiliki produktivitas tinggi, memiliki nilai ekonomi tinggi dan peluang pasar yang terbuka serta usaha pengolahan produk pertanian.

Produktivitas tanaman pangan adalah kemampuan suatu tanah untuk menghasilkan tanaman pangan yang sedang diusahakan dengan sistem pengelolan tertentu, termasuk didalamnya proses produksi. produktivitas tanaman padi tahun 2015- 2019 sebagia berikut:

Tabel 2.30
Produktivitas Padi Per Hektar di Kabupaten Bandung Barat
Tahun 2015- 2019

Uraian	2015	2016	2017	2018	2019
Padi sawah (kw/Ha)	66,25	65,55	66,3	64,42	63.08
Padi ladang/ gogo (Kw/Ha)	37,88	38,25	41	38,71	40.25

Sumber : Bappelitbangda Kabupaten Bandung Barat, 2020

Selain itu, pertanian juga berkontribusi besar terhadap PDRB. Mengingat bahwa Kabupaten Bandung Barat merupakan sentra produksi pertanian, kehutanan

dan perikanan. Maka kontribusi ssektor pertanian/ perkebunan berkontribusi terhadap PDRB Kabupaten Bandung Barat tahun 2019 mengalami penurunan sehingga menjadi 2,77 %.

b. Kehutanan

Sumber daya hutan merupakan salah satu penyangga kehidupan yang harus dikelola dengan bijaksana agar mampu memberikan kontribusi dan manfaat secara optimal dan lestari. Hutan rakyat dapat memberikanmanfaat sebagai salah satu penyangga ekonomi masyarakat antara laindalam bentuk pertumbuhan ekonomi, penyerapan tenaga kerja danpengembangan wilayah. Hutan sebagai suatu ekosistem tidak hanyamenyimpan sumberdaya alam berupa kayu, tetapi masih banyak potensinon kayu yang dapat diambil manfaatnya oleh masyarakat.

Penyelenggaraan pembangunan urusan kehutanan dapat dilihat dari indicator rehabilitasi lahan kritis, dan kontribusi sector kehutanan terhadap PDRB,. Secara keseluruhan dapat terealisasi sesuai target seperti rehabilitasi hutan dan lahan kritis di luar kawasan pada tahun 2016 mencapai 12,62 % dari target 11,94%. Sektor kehutanan menjadi salah satu sector yang berkontribusi pada nilai PDRB Kabupaten Bandung Barat, seperti dapat dilihat pada tabel sebgai berikut:

Tabel 2.31
Kontribusi sector Kehutanan terhadap PDRB Kabupaten Bandung Barat Tahun 2014- 2018

Uraian	2014	2015	2016	2017	2018
Kontribusi sector Kehutanan terhadap PDRB	0.08	0.08	0.07	0.07	0,07

Sumber : Bappelitbangda Kabupaten Bandung Barat, 2018

c. Parawisata

Pariwisata adalah berbagai macam kegiatan wisata yang didukungoleh berbagai fasilitas serta layanan yang disediakan masyarakat,pengusaha, pemerintah pusat dan pemerintah daerah. Pariwisatamerupakan industri jasa, berkaitan dengan

transportasi, tempat tinggal,makanan, minuman, dan jasa lainnya seperti bank, asuransi, keamanan.Pariwisata menawarkan tempat istirahat, budaya, dan petualangan.

Potensi daya tarik wisata maupun budaya yang dimiliki Kabupaten Bandung Barat menjadi suatu aktivitas bernilai ekonomi tinggi. Kawasan wisata KBB dibagi dalam 3 zona wisata utama, yaitu Zona Bandung Utara, Bandung Selatan, dan Bandung Barat. Kecamatan Lembang merupakan kecamatan yang mempunyai obyek wisata alam terbanyak dibandingkan dengan kecamatan lainnya. Ada beberapa obyek wisata yang sudah terkelola oleh pemerintah; beberapa dikelola oleh pihak lainnya. Jumlah junjungan wisatawan, baik wisatawan local maupun mancanegara ke Bandung Barat semakin mengalami peningkatan. Seperti tampak pada tabel sebagi berikut:

Tabel 2.32
Jumlah Kunjungan Wisata
di Kabupaten Bandung Barat Tahun 2018-2019

Uraian	2018	2019
Mancanegara	35.948	144.372
Nusantara	6.588.203	6.386.654
Total	**6.624.151**	**6.531.026**

Sumber : Bappelitbangda Kabupaten Bandung Barat, 2020

Dari data diatas menunjukan bahwa destinasi wisata di Kabupaten Bandung Barat semakin banyak yang dapat menarik wisatawan untuk berkunjung ke Kabupaten Bandung Barat semakin meningkat. Hal ini disebabkan karena adanya frekuensi promosi yang dilakukan, menjalin kemitraan kerjasama dengan pihak pers untuk kepentingan kepariwisataan, peningkatan kerja sama dengan stakeholder didalam maupaun di luar negerei dan ddukung dnegan berbagai event atau kegiatan . Kunjungan wisatawan ini dapat berkontribusi pada nilai PDRB Kabuapten Bandung Barat pada tahun 2018 yang terdiri dari kontribusi sector pariwisata (hotel) sebesar 0,25 %, kontirbusi pariwisata (restoran) sebesar 5,48 % dan kontribusi sector priwisata (jasa hiburan dan rekreasi) sebesar 0,07 %,

d. Perdagangan

Keberhasilan urusan perdagangan dapat dilihat dari capaian kontibusi sector perdagangan terhadap PDRB pada tahun 2019 mengalami penurunan dari tahun sebelumnya sebesar 22,97 %, menjadi 23,93 %. Ekspor Bersih perdagangan sebesar 501. 368. 401, 00 dan cakupan bina kelompok pedagang/ usaha informal sebanyak 1000.

e. Perindustrian

Peningkatan nilai tambah perindutrian semakin berkembang. Hal ini dapat dilihat dari capaian kontribusi sektor industri mampu membentuk nilai tambah bruto pada tahun 2019 sebesar 12.770,36 milyar rupiah. Sektor industri di Kabupaten Bandung Barat masih mendominasi dengan andil sebesar 39,96 persen dibandingkan dengan sektor lainnya terhadap PDRB. Secara keseluruhan urusan perdindustrian terealisasi sesuai dengan target yang ditentukan.

2.1.3.2. Layanan Urusan Penunjang Pemerintahan

a. Perencanaan

Perencanaan Pembangunan Daerah adalah suatu proses penyusunan tahapan-tahapan kegiatan yang melibatkan berbagai unsur pemangku kepentingan di dalamnya, guna pemanfaatan dan pengalokasian sumber daya yang ada, dalam rangka meningkatkan kesejahteraan sosialdalam jangka waktu tertentu.

Dokumen perencanaan daerah Kabupaten Bandung Barat terdiri dariRencana Pembangunan Jangka Panjang Daerah (RPJPD), Rencana Jangka Menengah Daerah (RPJMD) yang berisi visi dan misi kepala daerah terpilih yang nanti akan dijabarkan dalam program kerja dan perencanaan pembangunan yang dituangkan dalam Rencana Strategis Perangkat Daerah (Renstra-PD). RPJMD akan dijabarkan dengan rencana tahunan yaituRencana Kerja Pemerintah Daerah (RKPD)dengan mengimplementasikan SIPD ini digunakan untuk penyusunan perencanaan, penganggaran, pelaksanaan dan pertanggungjawaban, serta pelaporan

kinerja dan keuangan dalam *single codebase*. Dalam hal ini langkah awal yang dilakukan yaitu pemetaan (mapping) pada level urusan, bidang urusan, PD hingga program, kegiatan dan sub kegiatan setiap PD karena terdapat perubahan mendasar dalam penggunaan klasifikasi, kodefikasi dan nomenklatur perencanaan daerah.

SIPD ini dilakukan dalam rangka menindaklanjuti edaran Menteri Dalam Negeri Nomor 130/736/SJ tanggal 27 Januari 2020 tentang Percepatan Implementasi Sistem Informasi Pemerintah Daerah sebagaimana diamanatkan dalam Permendagri Nomor 70 Tahun 2019 tentang Sistem Informasi Pemerintah Daerah dan Permendagri Nomor 90 Tahun 2019 tentang Klasifikasi, Kodefikasi dan Nomenklatur Perencanaan Pembangunan dan Keuangan Daerah.

SIPD meupakan Sistem Informasi Manajemen Perencanaan, Penganggaran dan Pelaporan Daerah Kabupaten Bandung Barat dalam satu periode kurun waktu 5 tahun RPJMD.

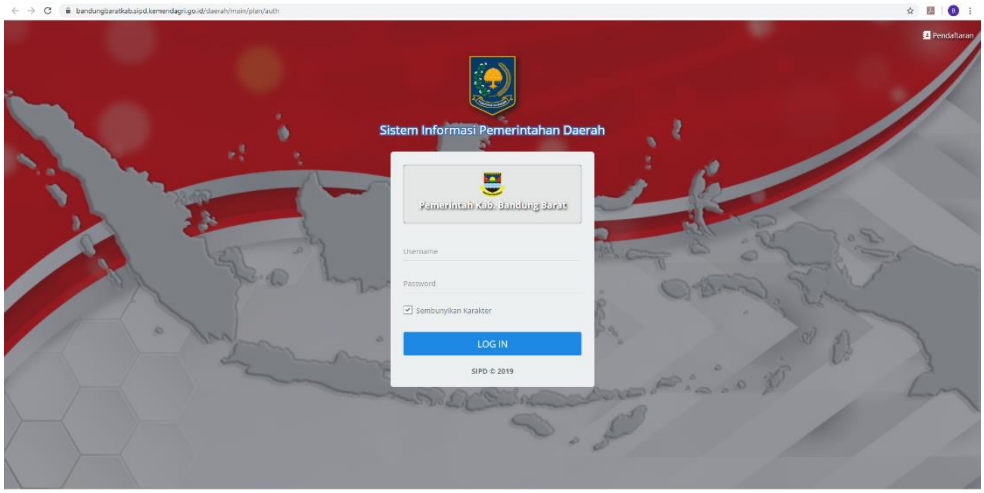

Gambar 2.11
SIPD Kabupaten Bandung Barat
Sumber : Bappelitbangda Kabupaten Bandung Barat, 2020

Dokumen Perncanaan Pembangunan Jangka Panjang Daerah Kabupaten Bandung Barat telah tersedia atau telah ditetapkan dalam Peraturan Daerah Kabupaten Bandung Barat Nomor 3 Tahun 2007 – 2025.

Dokumen Perencanaan Pembangunan Jangka Menengah Daerah Provinsi Kabupaten Bandung Barat telah tersedia dalam Peraturan Pemerintah Daerah Kabupaten Bandung Barat Nomor 3 Tahun 2019 tentang Rencana Jangka Pembangunan Jangka Menengah Daerah Kabupaten Bandung Barat yang merupakan penjabaran dari agenda – agenda pembangunan yang ditawarkan Kepala Daerah pada saat kampanye dalam Rencana Pemabangunan Jangka Menengah.

Dokumen Perencanaan Pembangunan Tahunan Daerah, ditetapkan melalui Peraturan Bupati Kabupaten Bandung Barat tentang Rencana Kerja Pemerintah Daerah yaitu Peraturan Bupati Nomor 20 Tahun 2017 Tentang Rencana Kerja Pemerintah Daerah Kabupaten Bandung Barat Tahun 2018; Peraturan Bupati Nomor 21 Tahun 2018 Tentang Rencana Kerja Pemerintah Daerah Kabupaten Bandung Barat Tahun 2019.

Keuangan

Penetapan Anggaran Pendapatan dan Belanja Daerah (APBD) adalah rencana keuangan tahunan pemerintahan daerah yang ditetapkan dengan pertauran daerah dalam masa 1 (satu) tahun anggaran sesuai dengan undang-undangmengenai keuangan negara.

Kepala daerah wajib mengajukan rancangan Perda tentang APBDdisertai penjelasan dan dokumen-dokumen pendukungnya kepada DPRDsesuai dengan waktu yang ditentukan oleh ketentuan peraturaperundang-undangan untuk memperoleh persetujuan bersama.Berdasarakan Pasal 312 Undang-Undang Nomor 23 Tahun 2014 tentang Pemerintahan Daerah, kepala daerah dan DPRD wajib menyetujui bersamarancangan Perda tentang APBD paling lambat 1 (satu) bulan sebelumdimulainya tahun anggaran setiap tahun.

Selanjutnya, rancangan Perda yang telah disetujui diajukan keMenteri Dalam Negeri untuk dievaluasi bersama dengan rancanganPeraturan Daerah. Dalam hal Menterimenyatakan hasil evaluasi rancangan Perda Provinsi tentang APBD dan rancangan tentang penjabaran APBD sesuai denganketentuan peraturan perundang-undangan yang lebih tinggi, kepentinganumum, RKPD, KUA dan

PPAS, serta RPJMD, Bupati menetapkanrancangan dimaksud menjadi perda dan Peraturah bupati mengenai Anggran Pendapatan Belanja Daerah kedalam RKPD, Kebijakan Umum Anggaran dan PPAS.

Setelah ditetapkan dalam dalam KUA dan PPAS, perangkat daerah akan menyusun Rencana Kerja Anggaran dan Dokumen Pelaksanaan Anggaran yang akan di unggah kealam Sistem Informasi Pengelolaan Keuangan Daerah Kabupaten Bandung Barat.

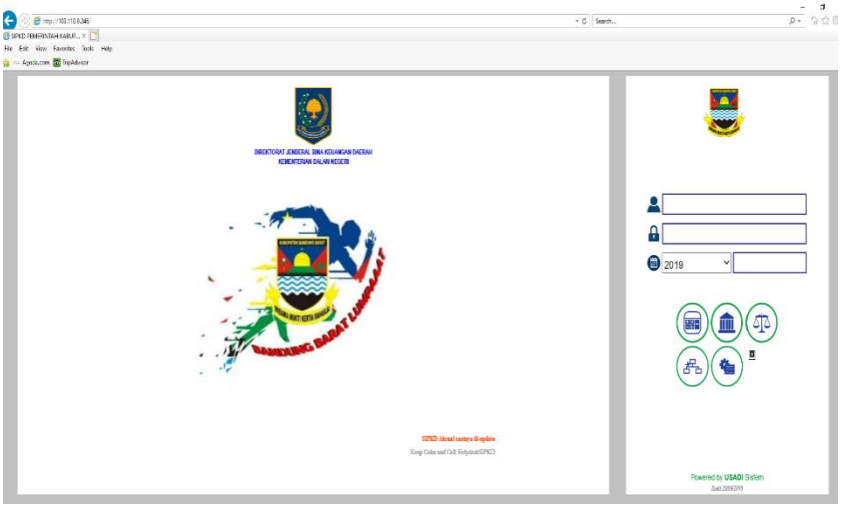

Gambar 2.12
SIPKD Kabupaten Bandung Barat
Sumber : Bappelitbangda Kabupaten Bandung Barat, 2020

Sekretariat Daerah

a. Nilai SAKIP

Sistem Akuntabilitas Kinerja Instansi Pemerintah (SAKIP) merupakanbentuk rangkaian upaya untuk mewujudkan akuntabilitas daripelaksanaan tugas yang berfungsi antara lain sebagai alat penilaian kinerja,wujud akuntabilitas pelaksanaan tugas dan fungsi Pemerintah Daerah Kabupaten Bandung Barat. Selain itu, laporan ini juga merupakan wujudtransparansi dan pertanggungjawaban kepada masyarakat.

Kinerja Pemerintah Daerah Provinsi Jawa Barat diukur atas dasarpenilaian Indikator Kinerja Utama (IKU) yang merupakan indikatorkeberhasilan pencapaian sasaran pembangunan sebagaimana telahditetapkan dalam Perjanjian Kinerja.

Capaian kinerja hasil evaluasi SAKIP Kabupaten Bandung Barat tahun 2019 berdasarkan Surat Kementerian Pendayagunaan Aparatur Negara dan Reformasi Birokrasi nomor B/1116/AA.05/2018 Tentang Hasil Evaluasi atas Akuntabilitas Kinerja Instansi Pemerintah Tahun 2019 adalah 66,00 atau kategori B (Baik). Capaian tersebut merupakan prestasi Kabupaten Bandung Barat terbaik yang diberikan oleh Kemeterian PAN dan RB sejauhini. Namun demikian Hal tersebut memang belum sesuai dengan target yang diharapkan yaitu kategori BB atau disekitar minimalnilai 70,01.

b. Peringkat, Skor dan Stastus Laporan Penyelenggaraan Pemerintah Daearah (LPPD)

Laporan Penyelenggaraan Pemerintahan Daerah (LPPD)merupakan gambaran kinerja penyelenggaraan pemerintah daerahsetiap tahun dan setiap akhir masa jabatan Kepala Daerah yangberfungsi sebagai wahana sinergitas dan sinkronisasipenyelenggaraan pemerintahan antara pemerintah daerah danPemerintah dalam kerangka mengevaluasi kinerja pelaksanaanprogram dan kegiatan yang dilaksanakan oleh Pemerintah Daerahguna menunjang terwujudnya kesejahteraan masyarakat. Nilai LPPD diukur dari skor evaluasi Laporan Penyelenggaraan PemerintahanDaerah berdasarkan Peraturan pemerintah Nomor 6 Tahun 2008 tentang Pedoman Evaluasi Kinerja Penyelenggaraan PemerintahDaerah.

Sebagai gambaran penyelenggaraan pemerintahan diKabupaten Bandung Barat sendiri untuk LPPD dalam perjalanannyamengalami proses yang terus menerus membaik, hal ini terlihat darihasil evaluasi nilai LPPD yang diperoleh Kabupaten Bandung Barat yang terus menerus meningkat di setiap tahunnya. Pada tahun 2019 hasil Evaluasi Kinerja Penyelenggaraan Pemerintahan Daerah (EKPPD) Kabupaten Bandung Barat memperoleh kategori Sangat Tinggi dan sudah mencapai target. Apabila dibandingkan LPPD tahun 2018, Kabupaten Bandung

Barat dapat mempertahankan kategori Sangat Tinggi namun bila dilihat dari skor, terjadi peningkatan dari skor 3,2204 di tahun 2018 menjadi skor 3,2965 di tahun 2019 dan mendapatkan peringkat 22 tingkat Provinsi Jawa Barat.

2.1.4. Aspek Daya Saing.

2.1.4. 1. Iklim investasi

Angka Kriminalitas

Angka kriminalitas adalah rata- rata kejadian kriminalitas dalam satu bulan atau tahun tertentu. Artinya dalam satu bulan rata-rata terjadi berapa tindak kriminalitas untuk berbagai kategori seperti curanmor, pembunuhan, pemerkosaan, dan sebagainya. Indikator ini berguna untuk menggambarkan tingkat keamanan masyarakat, semakin rendah tingkat kriminalitas, maka semakin tinggi tingkat keamanan masyarakat.Keamanan, ketertiban, dan penanggulangan kriminalitas merupakan salah satu aspek strategis yang perlu dijaga untuk mewujudkan stabilitas suatu daerah yang berimbas pada Iklim investasi.

Berdasarkan data terakhir dapat dihat bahwa angka kriminalitas pada tahunn 2018 menurun dari tahun 2017 yaitu sebesar 25 menjadi 0 di tahun 2018. Hal ini menunjukan bahwa angka kriminalitas di Kabupaten Bandung Barat dapat menurun dengan cepat.

2.1.4. 2. Kemampuan Ekonomi Daerah.

Dalam struktur perekonomian yang mempunyai kontribusi terbesar Kabupaten Bandung Barat pada pembangunan Kabupaten Bandung Barat adalah sektor primer, sekunder dan tersier (BPS 2019). Selain itu kemampuan ekonomi daerah dalam kaitannya dengan daya saing daerah adalah bahwa kapasitas ekonomi daerah harus memiliki daya tarik *(attractiveness)* bagi pelaku ekonomi yang telah berada dan akan masuk ke suatu daerah untuk menciptakan *multiflier effect* bagi peningkatan daya saing daerah. Analisis kinerja atas aspek kemampuan ekonomi daerah dilakukan terhadap indikatorpengeluaran konsumsi rumah tangga per kapita,

pengeluaran konsumsi nonpangan per kapita, produktivitas total daerah, dan nilai tukar petani.

Pengeluaran Konsumsi Rumah Tangga

Pengeluaran konsumsi rumah tangga dimaksudkan untuk menghetahui tingkat konsumsi rumah tangga yang menjelaskan seberapa aktraktif tingkat pengeluaran rumah tangga. Semakin besar angka konsumsi rumah tangga maka semakin aktraktif peningkatan kemampuan ekonomi daerah. Pengeluaran konsumsi rumah tangga dapat diketahui dalam PDRB Kabupaten Bandung Barat Atas Dasar Harga Berlaku Menurut Pengeluaran (Juta). Berdasarkan data beberapa tahun rata-rata pengeluaran konsumsi rumah tangga dalam PDRB Kabupaten Bandung Barat Atas Dasar Harga Berlaku Menurut Pengeluaran (Juta) Kabuapten Bandung Barat setiap tahunnya semakin meningkat, seperti dapat digambarkan pada tabel sebagai berikut.

Tabel 2.33
Pengeluaran Konsumsi Rumah Tangga dalam PDRB Kabupaten Bandung Barat Atas Dasar Harga Berlaku Menurut Pengeluaran (Juta) Di Kabupaten Bandung Barat Tahun 2017-2019

Uraian	2017	2018	2019
Pengeluaran Konsumsi Rumah Tangga	26 310 323	28 655 217.70	31 000 866.20

Sumber : BPS Kabupaten Bandung Barat, 2020

Pengeluaran Konsumsi Non Pangan Per Kapita

Pengeluaran konsumsi non pangan perkapita dibuat untuk mengetahui pola konsumsi rumah tangga diluar pangan. Pengeluaran konsumsi non pangan per kapita dapat dicari dengan menghitung persentase konsumsi rumah tangga untuk non pangan, yaitu proporsi total pengeluaran rumah tangga untuk non pangan terhadap total pengeluaran. Berikut adalah gambaran pengeluaran konsumsi non pangan per kapita di Kabupaten Bandung Barat. Nilai pengeluaran konsumsi non pangan perkapita sebesar 356. 971.

2.1.4. 3. Fasilitas Wilayah/Infrastruktur

Sarana Infrastruktur berperan penting sebagai penunjang, pendorong dan penggerak pertumbuhan ekonomi daerah. Dengan adanya infrastruktur jalan dan jembatan merupakan prasarana angkutan yang sangat penting untuk memperlancar kegiatan hubungan perekonomian, baik antara satu kota dengan kota lainnya, maupun antar kita dengan desa.

Panjang Jalan

Panjang jalan dihitung untuk mengetahui tingkat ketersediaan sarana jalan dapat memberi akses tiap kendaraan. Panjang di Kabupaten Bandung Barat tahun 2019 yaitu sebagai berikut:

Tabel 2.34
Panjang Jalan Menurut Kondisi Jalan (KM)
di Kabupaten Bandung Barat Tahun 2019

Uraian	2019
Panjang Jalan Kabupaten Bandung Barat	724.305 KM

Sumber : BPS Kabupaten Bandung Barat, 2020

2.1.4. 4. Sumber Daya Manusia.

Peningkatan kualitas sumber daya masnusia (SDM) merupakan kunci kerberhasilan dalam pencapaian pembangunan nasional dan daerah. Maka dari itu pembangunan SDM diarahkan agar benar benar mampu dan memiliki etos kerja yang produktif, trampil, kreatif, disiplin dan profesional. Disamping itu juga mampu memanfaatkan, mengembangkan dan menguasai ilmu dan teknologi yang inovatif dalam rangka peaksanaan pembangunan nasional.

Kualitas sumber daya manusia berperanpenting dalam meningkatkan daya saing dan perkembangan investasi di daerah. Kuliatias sumber daya manusia dapat dilihat dari indikator kualitas tenaga kerja dan tingkat ketergantungan penduduk .

Kualitas Tenaga Kerja (Rasio Lulusan)

Salah satu faktor penting yang tidak dapat diabaikan dalam kerangka pembangunan daerah adalahmenyangkut kualitas sumber daya manusia (SDM). Kualitas SDM ini berkaitan erat dengan kualitastenaga kerja yang tersedia untuk mengisi kesempatan kerja di dalam negeri dan di luar negeri. Kualitastenaga kerja di suatu wilayah sangat ditentukan oleh tingkat pendidikan. Artinya semakin tinggi tingkatpendidikan yang ditamatkan penduduk suatu wilayah maka semakin baik kualitas tenaga kerjanya.

Tingkat Ketergantungan (Rasio Ketrgantungan)

Rasio ketergantungan digunakan untuk mengukut besarnya yang harus di tanggung oleh setiap penduduk berusia produktif terhadap penduduk yang tidak produktif. Penduduk yang berusia di bawah 15 tahun umumnya dianggap sebagai penduduk yang belum produktif karena secara ekonomis masih tergantung pada orang tua atau orang lain yang menanggungnya. Selain itu penduduk usia diatas 65 tahun juga dianggap tidak produktif lagi setelah melewati masa pensiun. Penduduk dengan usia 15-64 tahun, adalah usia kerja yang dianggap sudah produktif.

Rasio ketergantungan ini dapat digunakan sebagai indikator yang kasar dapat menunjukan keadaan ekonomi satu negara maju atau negara yang sedang berkembang. Semakin tinggi presentase rasio ketergantungan maka menunjukan semakin rendahnya beban yang ditanggung penduduk yang produktif untuk membiayai hidup penduduk yang belum produktif atau tidak produktif lagi. Berikut adalah gambaran rasio ketergantungan di Kabupaten Bandung Barat.

Tabel 2.35
Rasio ketergantungan
di Kabupaten Bandung Barat Tahun 2014- 2018

Uraian	2014	2015	2016	2017	2018
Rasio Ketergantungan (%)	48%	48%	54,14(%)	62,01%	38,36

Sumber : Bappelitbangda Kabupaten Bandung Barat, 2018

Potensi Seni Budaya.

Seni budaya daerah adalah investasi masa depan bagi seluruh hajat hidup kemaslahatan umat manusia. Seni dan Budaya mempunyai peranan penting dalam

pembangunan Kabupaten Bandung Barat. Kabupaten Bandung Barat dikenal sebagai dalah satu kabupaten yang kaya akan seni dan budaya. Kesadaran akan pentingnya peran seni dan budaya daerah dalam pembangunan muncul di kalangan masyarakat, sehingga pemerintah Kabupaten Bandung Barat dan pemangku kepentingan lainya untuk menjaga dan melestarikan seni dan budaya maka dilakukan pendataan sebagai potensi seni dan budaya di Kabupaten Bandung Barat.

Tabel 2.36
Rekapitulasi Potensi Seni dan Budaya
di Kabupaten Bandung Barat Tahun 2019

Uraian	2019
Jumlah Lingkung Seni	188
Jumlah Seniman	8381

Sumber : Bappelitbangda Kabupaten Bandung Barat, 2020

2.2. EVALUASI PELAKSANAAN PROGRAM DAN KEGIATAN RKPD

2.2.1. CAPAIAN VISI DAN MISI RPJMD

Didalam melaksanakan pembangunan Kabupaten Bandung Barat telah menetapkan 6 misi yang merupakan penjabaran dari Visi pembangunan sebagaimana tertuang dalam RPJMD 2013-2018. Didalam pelaksanaan Misi tersebut perlu dilakukan evaluasi setiap tahunnya, hal ini dilakukan untuk mengetahui capaian target indikator program yang telah ditetapkan dalam RPJMD yang selanjutnya dijadikan dasar untuk perbaikan dalam pelaksanaan pembagunan di tahun-tahun berikutnya. Dari hasil evaluasi capaian target RPJMD dapat dilihat pada tabel 2.8

Tabel 3.37
EVALUASI PELAKSANAAN PROGRAM DAN KEGIATAN RKPD, CAPAIAN VISI DAN MISI RPJMD

NO	Urusan/Bidang Urusan Pemerintahan Daerah Dan Program/ Kegiatan	Indikator Kinerja Program (outcome)/ Kegiatan (output)	Target RPJMD tahun 2023 (sd akhir tahun RPJMD)			Realisasi Capaian Kinerja RPJMD sampai dengan RKPD tahun lalu (2019)			Target Kinerja dan Anggaran RKPD 2020 (Tahun yang Dievaluasi)			Realisasi Kinerja pada Triwulan								Realisasi Capaian Kinerja dan Anggaran s.d Akhir Triwulan II RKPD Tahun 2020 (sesuai capaian APBD)		Realisasi Kinerja dan Anggaran RPJMD s.d Triwulan II Tahun 2020		Tingkat Capaian Kinerja dan Anggaran RPJMD SD Tahun 2020 (%)		Perangkat Daerah Pelaksana
												I (Jan0Mar)		II (Apr0Jun)		III		IV								
1	4	5	6			7			8			9		10		11		12		13		14 = 7 + 13		15 = 14/6*100%		16
			K		Rp.	K		Rp.	K		Rp.	K	Rp.	K	Rp.	K	Rp.	Rp.	K	Rp.		K	Rp.	K	Rp.	
			Jumlah	Satua		Jumlah	Satuan		Jumlah	Satuan																
	URUSAN WAJIB		**7,111.490**		**4,102,864,284,259**	**1,662.945**		**1,019,537,877,524**	**1,662.945**		**1,019,537,877,524**	**435.810**	**115,447,595,571**	**251.029**	**90,294,127,589**	**-**	**-**	**#**	**-**	**#####**	**757,349,425,770**	**1,531.683**	**757,349,425,770**	**21.54**	**18.46**	
	PENDIDIKAN		**0**	**0**	**365,752,799,782**	**0**	**0**	**240,246,723,420**	**-**	**-**	**155,462,546,700**	**-**	**933,056,800**	**0**	**8,241,328,719**	**-**	**-**	**#**	**-**	**-**	**9,174,385,519**	**0**	**249,421,108,939**	**5.12**	**65.78**	**DINAS**
	DINAS PENDIDIKAN		**0**		**365,752,799,782**			**240,246,723,420**			**155,462,546,700**	**-**	**933,056,800**	**0**	**8,241,328,719**	**-**	**0**	**#**	**0**	**-**	**9,174,385,519**		**249,421,108,939**	**5.12**	**65.78**	**DINAS**
1	**PROGRAM PELAYANAN**	**Persentase Kebutuhan**	**100**	**%**	**20,858,200,000**	**100**	**%**	**4,673,081,300**	**100**	**%**	**2,593,974,500**	**-**	**0**	**32**	**829,607,230**					**0**	**829,607,230**	**20**	**5,502,688,530**	**20.00**	**26.38**	**DINAS**
	Penyediaan iasa surat	Prosentase keciatan Surat	20.542		291.040.000	3.444	0	32.401.500		-	58.318.000	-	0.00		14.961.000		-		-	-	14.961.000	3.444	47.362.500	17	16	DINAS
	Penyediaan jasa komunikasi, sumber daya air dan listrik	berfungsinya sarana komunikasi, sumber daya air dan Listrik	100		786,205,000	9	0	120,457,750		-	120,000,000		0.00		51,927,700					-	51,927,700	9	172,385,450	9	22	DINAS PENDIDIKAN
	Penyediaan jasa kebersihan kantor	Prosentase peningkatan jasa kebersihan Kantor	100		2,912,395,000	9	0	730,548,000		-	84,256,000		0.00		42,128,000					-	42,128,000	9	772,676,000	9	27	DINAS PENDIDIKAN
	Penyediaan jasa perbaikan peralatan kerja	Prosentase pendukung kegiatan administrasi dan pekerjaan kantor	632		465,640,000	66	0	55,200,000		-	79,900,000		0.00		12,550,000					-	12,550,000	66	67,750,000	11	15	DINAS PENDIDIKAN
	Penyediaan Alat Tulis Kantor	Prosentase pendukung kegiatan administrasi dan pekerjaan kantor	230		859,840,000	40	0	92,226,000		-	110,314,000		0.00		55,157,000					-	55,157,000	40	147,383,000	17	17	DINAS PENDIDIKAN
	Penyediaan barang cetakan dan penggandaan	Prosentase pendukung kegiatan administrasi dan pekerjaan kantor	109		3,960,490,000	19	0	68,563,000		-	158,630,000		0.00		51,960,000					-	51,960,000	19	120,523,000	17	3	DINAS PENDIDIKAN
	Penyediaan peralatan dan perlengkapan kantor	Prosentase Penyediaan peralatan dan perlengkapan kantor	675		950,670,000	11	0	2,166,569,600		-	1,071,706,500		0.00		335,424,400					-	335,424,400	11	2,501,994,000	2	263	DINAS PENDIDIKAN
	Penyediaan bahan bacaan dan peraturan peru0ndang0undangan	Penyediaan bahan bacaan dan peraturan peru0ndang0undangan 14 buku	104		232,840,000	70	0	35,153,500		-	48,000,000		0.00		15,000,000					-	15,000,000	70	50,153,500	68	22	DINAS PENDIDIKAN
	Penyediaan makanan dan minuman	Terpenuhinya makan siang Pegawai/peserta rapat dan Tamu Dinas	100		873,505,000	9	0	120,140,000		-	120,780,000		0.00		39,594,000					-	39,594,000	9	159,734,000	9	18	DINAS PENDIDIKAN
	Rapat0rapat koordinasi dan	Lancarnya koordinasi dan	487		640,695,000	0	0	0		-	73,000,000		0.00							-	-	-	-	-	-	DINAS
	Rapat0Rapat Koordinasi dan	Lancarnya koordinasi dan	62		698,895,000	0	0	0		-	-		0.00							-	-	-	-	-	-	DINAS
	Penyediaan Jasa Administrasi Kepegawaian	Terlaksananya Rapat0rapat koordinasi dan konsultasi ke dalam	100		7,936,840,000	9	0	1,173,400,000		-	565,750,000		0.00		160,750,000					-	160,750,000	9	1,334,150,000	9	17	DINAS PENDIDIKAN
	Penyediaan Jasa Jaminan Pemeliharaan Kesehatan Non	Keikutsertaan Pegawai Non PNS dalam asuransi kesehatan BPJS	1,000		249,145,000	9	0	78,421,950		-	103,320,000		0.00		50,155,130					-	50,155,130	9	128,577,080	1	52	DINAS PENDIDIKAN
																				Rata0rata capaian kinerja (%)				13	36	DINAS
																				Predikat kinerja				SR	SR	DINAS PENDIDIKAN
2	**PROGRAM PENINGKATAN SARANA DAN PRASARANA APARATUR**	**Persentase kebutuhan sarana dan prasarana kantor yang terpenuhi**	**100**	**%**	**8,774,650,000**	**0**	**%**	**2,038,433,600**	**100**	**%**	**1,522,360,000**	**0.26**	**3,903,800**	**32**	**489,297,489**	**-**	**0**	**#**	**0**	**1**	**493,201,289**	**0**	**2,531,634,889**	**0.11**	**28.85**	**DINAS PENDIDIKAN**
	Pemeliharaan rutin/berkala gedung kantor	Terlasananya kegiatan Pemeliharaan rutin/berkala gedung kantor	5		1,190,540,000	0	0	1,062,700,000		-	300,000,000		0.00		295,233,439					-	295,233,439	-	1,357,933,439	-	114	DINAS PENDIDIKAN
	Pemeliharaan rutin/berkala kendaraan dinas/operasional	Prosentase Berfungsinya peralatan Pendukung kegiatan dinas	25		1,102,360,000	0	0	51,918,600		-	182,000,000		3,903,800.00		19,764,050					-	23,667,850	0	75,586,450	1	7	DINAS PENDIDIKAN
	Penataan Aset	Penataan Aset 1 keg	5		6,481,750,000	0	0	923,815,000		-	1,040,360,000		0.00		174,300,000					-	174,300,000	0	1,098,115,000	6	17	DINAS PENDIDIKAN
																				Rata0rata capaian kinerja (%)				2	46	DINAS
																				Predikat kinerja				SR	SR	DINAS PENDIDIKAN
3	**PROGRAM PENINGKATAN DISIPLIN APARATUR**	**Persentase Kedisiplinan aparatur sesual dengan ketentuan**	**100**	**%**	**852,760,000**	**0**	**%**	**108,000,000**	**100**	**%**	**120,000,000**	**-**	**0**	**53**	**63,000,000**	**-**	**0**	**#**	**0**	**200**	**63,000,000**	**40**	**171,000,000**	**40**	**20**	**DINAS PENDIDIKAN**
	Pengadaan pakaian khusus hari0hari tertentu	Terlasananya kegiatan Pengadaan pakaian khusus hari0hari tertentu	1,000		852,760,000	200	0	108,000,000		-	120,000,000	-	-		63,000,000		-		-	-	63,000,000	200	171,000,000	20	20	DINAS PENDIDIKAN
																				Rata0rata capaian kinerja (%)				40	20	DINAS
																				Predikat kinerja				SR	SR	DINAS PENDIDIKAN
3	**Program Peningkatan Kapasitas Sumber Daya Aparatur**	**Persentase Sumber daya aparatur yang terlatih**	**100**	**%**	**852,760,000**	**0**	**%**	**0**	**100**	**%**	**0**	**#DIV/0!**	**0**	**-**	**0**	**-**	**0**	**#**	**0**		**0**	**-**	**0**	**0**	**0**	**DINAS PENDIDIKAN**
	.....	Terlasananya kegiatan Pengadaan pakaian khusus hari0hari tertentu	1,000		852,760,000	0	0	0		-	-	-	-		-		-		-	-	-	-	-	-	-	DINAS PENDIDIKAN
																				Rata0rata capaian kinerja (%)				-	-	DINAS
																				Predikat kinerja				SR	SR	DINAS PENDIDIKAN
4	**PROGRAM PENINGKATAN PENGEMBANGAN SISTEM PELAPORAN CAPAIAN**	**Persentase dokumen perencanaan dan penganggaran tepat waktu**	**100**	**%**	**1,984,260,000**	**100**	**%**	**369,800,000**	**100**	**%**	**1,101,100,000**	**-**	**0**	**12**	**126,738,000**		**0**	**#**	**0**	**6**	**126,738,000**	**21**	**496,538,000**	**21**	**25**	**DINAS PENDIDIKAN**
	Penyusunan laporan capaian kinerja dan ikhtisar realisasi kinerja SKPD	Prosentase pelaporan capaian kinerja dan ikhtisar realisasi kinerja SKPD	35		881,890,000	4	0	170,000,000	-	-	203,700,000		-		46,940,000				-	-	46,940,000	4	216,940,000	11	25	DINAS PENDIDIKAN
	Penyusunan laporan keuangan semesteran	Terlasananya kegiatan Penyusunan pelaporan keuangan semesteran	10		661,420,000	2	0	75,000,000	-	-	59,000,000		-		-				-	-	-	2	75,000,000	20	11	DINAS PENDIDIKAN
	Penyusunan Laporan Prognosis Realisasi Anggaran		0	dok	0		dok	0	-	dok	48,500,000		-							-	-	-	-	-	-	DINAS PENDIDIKAN
	penyusunan laporan keuangan akhir tahun	Terlasananya kegiatan penyusunan pelaporan keuangan akhir tahun	5		440,950,000	0	0	124,800,000	-	-	254,000,000		-		-					-	-	-	124,800,000	-	28	DINAS PENDIDIKAN
	Penatausahaan Keuangan		0	dok		0	dok	0	-	dok	535,900,000		-		79,798,000					-	79,798,000	-	79,798,000	-	-	DINAS PENDIDIKAN
																				Rata0rata capaian kinerja (%)				6	13	DINAS
																				Predikat kinerja				SR	SR	DINAS PENDIDIKAN
5	**PROGRAM PENINGKATAN PENGEMBANGAN SISTEM PERENCANAAN SKPD**	**Persentase capaian dokumen kinerja keuangan tepat waktu**	**100**	**%**	**308,670,000**	**100**	**%**	**225,451,000**	**100**	**%**	**150,000,000**	**-**	**0**	**48**	**71,813,500**	**-**	**0**	**#**	**0**	**2**	**71,813,500**	**20**	**297,264,500**	**20**	**96**	**DINAS PENDIDIKAN**
	Penyusunan Perencanaan dan Penganggaran SKPD	Proses Penyusunan perencanaan dan penganggaran SKPD yang tepat dan akuntabel	20		308,670,000	2	0	225,451,000		-	150,000,000		-		71,813,500		-			-	71,813,500	2	297,264,500	10	96	DINAS PENDIDIKAN
																				Rata0rata capaian kinerja (%)				20	96	DINAS
																				Predikat kinerja				SR	S1	DINAS PENDIDIKAN
6	**PROGRAM PENDIDIKAN ANAK USIA DINI**	**APK PAUD**	**99.87**	**%**	**25,921,127,782**	**0**	**%**	**22,930,825,617**		**%**	**3,780,560,000**	**-**	**75,000,000**	**0**	**542,826,800**	**-**	**0**	**#**	**0**	**651**	**617,826,800**		**23,548,652,417**	**0.00**	**90.85**	**DINAS PENDIDIKAN**
	Pembangunan gedung sekolah	Terlasananya kegiatan Pembangunan gedung sekolah	5		264,570,000	0	0	215,293,000		-	135,056,000	-	-	-	-					-	-	-	215,293,000	-	81	DINAS PENDIDIKAN
	Penambahan ruang kelas sekolah	Terlaksananya Penambahan Ruang Kelas Sekolah PAUD	10		1,815,640,000	4	0	533,803,000		-	785,837,000	-	-	-	-					-	-	4	533,803,000	40	29	DINAS PENDIDIKAN

NO	Urusan/Bidang Urusan Pemerintahan Daerah Dan Program/ Kegiatan	Indikator Kinerja Program (outcome)/ Kegiatan (output)	Target RPJMD tahun 2023 (sd akhir tahun RPJMD)			Realisasi Capaian Kinerja RPJMD sampai dengan RKPD tahun lalu (2019)			Target Kinerja dan Anggaran RKPD 2020 (Tahun yang Dievaluasi)			Realisasi Kinerja pada Triwulan								Realisasi Capaian Kinerja dan Anggaran s.d Akhir Triwulan II RKPD Tahun 2020 (sesuai capaian APBD)		Realisasi Kinerja dan Anggaran RPJMD s.d Triwulan II Tahun 2020		Tingkat Capaian Kinerja dan Anggaran RPJMD SD Tahun 2020 (%)		Perangkat Daerah Pelaksana
												I (Jan0Mar)		II (Apr0Jun)		III		IV								
1	4	5	6			7			8			9		10		11		12		13		14 = 7 + 13		15 = 14/6*100%		16
			K		Rp.	K		Rp.	K		Rp.	K	Rp.	K	Rp.	K	Rp.	Rp.	K	Rp.		K	Rp.	K	Rp.	
	pembangunan sarana dan Prasarana bermain	Terlasananya kegiatan pembangunan sarana dan Prasarana bermain	52		176,390,000	13	0	1,688,866,800		-	20,000,000		-		-				-	-		13	1,688,866,800	25	957	DINAS PENDIDIKAN
	Pembangunan Taman, Lapangan Upacara dan Fasilitas Parkir	Terlasananya kegiatan Pembangunan Taman, Lapangan Upacara dan Fasilitas Parkir	10		415,030,000	0	0	69,722,000		-	43,768,000	-		-					-	-		-	69,722,000	-	17	DINAS PENDIDIKAN
	Pengadaan alat praktik dan peraga siswa	Terpenuhinya ketersediaan peralatan peraga edukasi	50		396,860,000	0	0	273,393,500		-	300,000,000	-	-	-	294,988,100				-	294,988,100		-	568,381,600	-	143	DINAS PENDIDIKAN
	Pengadaan Mebeulair Sekolah	Peningakatan rasio jumlah siswa dengan kebutuhan meubelair	52		518,770,000	10	0	1,164,402,500		-	337,526,000	-	-	-	72,838,700				-	72,838,700		10	1,237,241,200	19	238	DINAS PENDIDIKAN
	Pengadaan perlengkapan sekolah	Terlasananya kegiatan Pengadaan perlengkapan sekolah	98		858,550,000	16	0	636,858,500		-	1,149,427,000	-	-	-	-				-	-		16	636,858,500	16	74	DINAS PENDIDIKAN
	Rehabilitasi Sedang/Berat Ruang Kelas Sekolah	Terealisasinya rehabilitasi sarana prasarana pendukung KBM	25		1,426,557,782	0	0	274,289,000		-	271,946,000	-	-	-	-				-	-		-	274,289,000	-	19	DINAS PENDIDIKAN
	Publikasi dan sosialisasi Pendidikan Anak Usia Dini	Perluasan akses dalam peningkatkan mutu pendidikan PAUD	156		1,348,760,000	0	0	257,750,000		-	737,000,000	-	75,000,000	-	175,000,000				-	250,000,000		-	507,750,000	-	38	DINAS PENDIDIKAN
	Pengadaan Perangkat Belajar Kolektif Menyenangkan Berbasis IT Untuk Jenjang PAUD (Bangub)	Terlasananya kegiatan Pengadaan Perangkat Belajar Kolektif Menyenangkan Berbasis IT Untuk Jenjang PAUD (Bangub)	13		1,500,000,000	0	0	1,497,606,141		-	-		-	-					-	-		-	1,497,606,141	-	100	DINAS PENDIDIKAN
	PENGADAAN MEJA, KURSI DAN MEBEULAIR UNTUK PAUD/TK DI KABUPATEN BANDUNG BARAT	Terlasananya kegiatan Pengadaan Meja, Kursi Dan Mebeulair Untuk PAUD/TK Di Kabupaten Bandung Barat Barat	70		2,500,000,000	66	0	2,413,746,000		-	-		-						-	-		66	2,413,746,000	94	97	DINAS PENDIDIKAN
	PENGADAAN ALAT PERMAINAN KREATIF DAN IMAJINATIF UNTUK PAUD DI KABUPATEN BANDUNG BARAT (BANGUB)	Terlasananya kegiatan Pengadaan Alat Permainan Kreatif Dan Imajinatif Untuk PAUD Di Kabupaten Bandung Barat Barat (Bangub)	141		2,200,000,000	132	0	2,131,163,800		-	-		-						-	-		132	2,131,163,800	94	97	DINAS PENDIDIKAN
	Pengadaan Alat Permainan Edukatif (APE) Berbasis Pendidikan Karakter PAUD (Bangub)	Terlasananya kegiatan Pengadaan Alat Permainan Edukatif (APE) Berbasis Pendidikan Karakter PAUD	194		2,500,000,000	181	0	2,421,532,000		-	-		-						-	-		181	2,421,532,000	93	97	DINAS PENDIDIKAN
	PENGADAAN ALAT PERMAINAN EDUKATIF (APE) BACA TULIS QUR'AN UNTUK PAUD (BANGUB)	Terlasananya kegiatan Pengadaan Alat Permainan Edukatif (APE) Baca Tulis Qur'an Untuk PAUD (Bangub)	264		2,500,000,000	229	0	2,222,610,000		-	-		-						-	-		229	2,222,610,000	87	89	DINAS PENDIDIKAN
	Pengadaan Alat Peraga Luar Ruangan (APE)Untuk PAUD (Bangub)	Terlasananya kegiatan Pengadaan Alat Peraga Luar Ruangan	143		2,500,000,000	0	0	2,137,495,000		-	-		-						-	-		-	2,137,495,000	-	85	DINAS PENDIDIKAN
	Pengadaan Alat Bermain Dan Belajar Digital Untuk Jenjang PAUD Dan TK (Bangub)	Terlasananya kegiatan Pengadaan Alat Bermain Dan Belajar Digital Untuk Jenjang PAUD Dan TK	22		2,500,000,000	0	0	2,493,644,376		-	-		-						-	-		-	2,493,644,376	-	100	DINAS PENDIDIKAN
	Pengadaan Papan Belajar Interaktif Untuk Pendidikan Jenjang PAUD Dan TK (Bangub)	Terlasananya kegiatan Pengadaan Papan Belajar Interaktif Untuk Pendidikan Jenjang PAUD Dan	9		2,500,000,000	0	0	2,498,650,000		-	-		-						-	-		-	2,498,650,000	-	100	DINAS PENDIDIKAN
																				Rata0rata capaian kinerja (%)				28	139	DINAS
																				Predikat kinerja				SR	-31	DINAS PENDIDIKAN
7	**PROGRAM WAJIB BELAJAR PENDIDIKAN DASAR SEMBILAN TAHUN**	**Angka Partisipasi Kasar (APK) SD/MI/Paket A**	**95**	**%**	**249,914,740,000**	**0**	**%**	**196,087,873,953**		**%**	**124,702,399,700**	**-**	**538,513,000**	**1**	**5,408,942,200**	**-**	**0**	**#**	**0**	**5,947,455,200**			**202,035,329,153**	**0**	**80.84**	**DINAS PENDIDIKAN**
		Angka Partisipasi Murni (APM)	**94**	**%**																				**0**		**DINAS**
		Angka Melanjutkan (AM) dari	**93**	**%**																				**0**		**DINAS**
		Angka Partisipasi Kasar (APK)	**94**	**%**																				**0**		**DINAS**
		Angka Partisipasi Murni (APM)	**97**	**%**																				**0**		**DINAS**
		Angka Melanjutkan (AM) dari	**81**	**%**																				**0**		**DINAS**
	Penambahan ruang kelas	Tercapainya pembangunan ruang	36		10,255,650,000	0	0	843,384,700		-	325,000,000		-		0.00				-	-		-	843,384,700	-	8	DINAS
	Pembangunan taman, lapangan upacara dan fasilitas	Terlasananya kegiatan Pembangunan taman, lapangan	119		10,519,480,000	2	0	1,356,171,000		-	3,428,668,000		-		183,668,000.00				-	183,668,000		2	1,539,839,000	2	15	DINAS PENDIDIKAN
	Pembangunan Ruang Unit						0	0		-	100,000,000								-	-		-	-	-	100	DINAS
	Pembangunan sarana air bersih dan sanitary SD	Terlasananya kegiatan Pembangunan sarana air bersih dan sanitary	30		2,178,760,000	0	0	214,988,000		-	727,487,000		-		61,487,000.00				-	61,487,000		-	276,475,000	-	13	DINAS PENDIDIKAN
	Pengadaan mebeluer sekolah	Terlasananya kegiatan	57		1,060,850,000	0	0	697,802,800		-	600,000,000		-		0.00				-	-		-	697,802,800	-	66	DINAS
	Pengadaan perlengkapan	Terpenuhinyan perlengkapan	60		3,712,000,000	0	0	100,450,000		-	175,000,000				0.00				-	-		-	100,450,000	-	3	DINAS
	Rehabilitasi sedang/berat ruang kelas sekolah SD	Terlasananya kegiatan Rehabilitasi sedang/berat ruang	52		2,534,090,000	0	0	1,688,185,840		-	2,396,561,000		18,561,000		18,561,000.00				-	37,122,000		-	1,725,307,840	-	68	DINAS PENDIDIKAN
	Pelatihan Penyusunan					0	0	0		-	163,000,000								-	-		-	-	-	-	DINAS
	Pembinaan SMP Terbuka	Peningkatan daya tampung	5		105,060,000	0	0	0		-	70,101,000								-	-		-	-	-	-	DINAS
	Penyediaan Bantuan Operasional Sekolah (BOS)	siswa diharapkan dapat memperoleh pendidikan yang	5		12,968,690,000	0	0	112,650,000		-	1,553,250,000		303,000,000		707000000				-	1,010,000,000		-	1,122,650,000	-	9	DINAS PENDIDIKAN
	Penyediaan dana pengembangansekolah Untuk SD/MI/SDLB	Terlasananya kegiatan Penyediaan dana pengembangansekolah	5		36,001,050,000	0	0	48,399,000		-	150,000,000								-	-		-	48,399,000	-	0	DINAS PENDIDIKAN
	Pembinaan minat, bakat, dan kreativitas siswa SD	Terlasananya kegiatan Pembinaaan minat, bakat, dan	5		2,189,130,000	0	0	536,100,000		-	907,042,500		145,702,000		344507000				-	490,209,000		-	1,026,309,000	-	47	DINAS PENDIDIKAN
	Penyebarluasan dan					0	0	0		-	800,000,000		-		0.00				-	-		-	-	-	-	DINAS
	Penyelenggaraan Akreditasi					0	0	0		-	59,474,000		-		0.00				-	-		-	-	-	-	DINAS
	Monitoring, evaluasi dan	Terlasananya kegiatan Monitoring,	5		1,820,820,000	0	0	1,015,745,500		-	886,656,000		13,500,000		150,375,000.00				-	163,875,000		-	1,179,620,500	-	65	DINAS
	Penadaan Tanah SD	Terlasananya kegiatan	5		11,671,820,000	0	0	44,457,500		-	-								-			-	44,457,500	-	0	DINAS
	Penambahan Ruang Kelas Sekolah SMP	Terlasananya kegiatan Penambahan Ruang Kelas	36		8,638,710,000	0	0	788,253,000		-	1,283,062,000		-		0.00				-	-		-	788,253,000	-	9	DINAS PENDIDIKAN
	Pembangunan Taman, Lapangan Upacara dan	Terlasananya kegiatan Pembangunan Taman, Lapangan	129		8,638,710,000	0	0	2,770,153,000		-	2,789,108,000		-		309,108,000.00				-	309,108,000		-	3,079,261,000	-	36	DINAS PENDIDIKAN
	Pembangunan Ruang Unit					0	0	0		-	100,000,000								-	-		-	-	-	-	DINAS
	Pembangunan Ruang Ibadah					0	0	0		-	100,000,000								-	-		-	-	-	-	DINAS
	Pembangunan Sarana Air					0	0	0		-	745,000,000		-		0.00				-	-		-	-	-	-	DINAS
	Pengadaan Alat Praktik dan Peraga Siswa SMP	Terlasananya kegiatan Pengadaan Alat Praktik dan Peraga Siswa	5		2,522,420,000	0	0	99,328,000		-	200,000,000		-		0.00				-	-		-	99,328,000	-	4	DINAS PENDIDIKAN
	Pengadaan Mebeulair	Terlasananya kegiatan	5		466,890,000	0	0	1,488,793,000		-	700,000,000		-		0.00				-	-		-	1,488,793,000	-	319	DINAS
	Pengadaan Perlengkapan Sekolah SMP	Terlasananya kegiatan Pengadaan Perlengkapan Sekolah	0		0	0	0	853,439,300		-	775,000,000		-		0.00				-	-		-	853,439,300	-	100	DINAS PENDIDIKAN
	Rehabilitasi Sedang/Berat Ruang Kelas Sekolah SMP	Terlasananya kegiatan Rehabilitasi Sedang/Berat Ruang Kelas	25		840,380,000	0	0	199,354,000		-	220,000,000		-		0.00				-	-		-	199,354,000	-	24	DINAS PENDIDIKAN
	Penyediaan Bantuan Operasional Sekolah (BOS)	siswa diharapkan dapat memperoleh pendidikan yang	5		14,744,960,000	0	0	90,975,000		-	70,101,000		9,750,000		22,750,000.00				-	32,500,000		-	123,475,000	-	1	DINAS PENDIDIKAN
	Pembinaan Minat, Bakat dan Kreativitas Siswa SMP	Terlasananya kegiatan Pembinaan Minat, Bakat dan Kreativitas	5		726,270,000	0	0	265,155,000		-	350,000,000		-		0.00				-	-		-	265,155,000	-	37	DINAS PENDIDIKAN
	Penyebarluasan dan Sosialisasi Berbagai Informasi Pendidikan Dasar SMP	Terlasananya kegiatan Penyebarluasan dan Sosialisasi Berbagai	5		2,303,260,000	0	0	2,287,540,875		-	1,883,404,000		-		342890000				-	342,890,000		-	2,630,430,875	-	114	DINAS PENDIDIKAN

NO	Urusan/Bidang Urusan Pemerintahan Daerah Dan Program/ Kegiatan	Indikator Kinerja Program (outcome)/ Kegiatan (output)	Target RPJMD tahun 2023 (sd akhir tahun RPJMD)			Realisasi Capaian Kinerja RPJMD sampai dengan RKPD tahun lalu (2019)			Target Kinerja dan Anggaran RKPD 2020 (Tahun yang Dievaluasi)			Realisasi Kinerja pada Triwulan								Realisasi Capaian Kinerja dan Anggaran s.d Akhir Triwulan II RKPD Tahun 2020 (sesuai capaian APBD)		Realisasi Kinerja dan Anggaran RPJMD s.d Triwulan II Tahun 2020		Tingkat Capaian Kinerja dan Anggaran RPJMD SD Tahun 2020 (%)		Perangkat Daerah Pelaksana
												I (Jan0Mar)		II (Apr0Jun)		III		IV								
1	4	5	6			7			8			9		10		11		12		13		14 = 7 + 13		15 = 14/6*100%		16
			K		Rp.	K		Rp.	K		Rp.	K	Rp.	K	Rp.	K	Rp.			K	Rp.	K	Rp.	K	Rp.	
	Monitoring, Evaluasi dan Pelaporan SMP	Terlasananya kegiatan Monitoring, Evaluasi dan Pelaporan SMP	5		596,580,000	1	0	347,318,000		-	504,750,000		48,000,000		112,000,000.00					-	160,000,000	1	507,318,000	20	85	DINAS PENDIDIKAN
	Pengadaan Tanah SMP	Terlasananya kegiatan	5		9,970,330,000	0	0	99,000,000		-	7,000,000,000									-	-	-	99,000,000	-	1	DINAS PENDIDIKAN
	Pengadaan Sarana dan Pembangunan Prasarana Pendidikan untuk SD (DAK)	Terlasananya kegiatan Pengadaan Sarana dan Pembangunan	123		35,731,440,000	16	0	35,710,023,600		-	9,702,982,000		-		0.00					-	-	16	35,710,023,600	13	100	DINAS PENDIDIKAN
	Pengadaan Sarana dan Pembangunan Prasarana Pendidikan untuk SMP (DAK)	Terlasananya kegiatan Pengadaan Sarana dan Pembangunan	1		25,788,640,000	0	0	25,367,815,420		-	5,158,157,000		-		0.00					-	-	-	25,367,815,420	-	98	DINAS PENDIDIKAN
	Penyediaan Bantuan Operasional Sekolah (BOS) Untuk Jenjang Sekolah Dasar	Terlasananya kegiatan Penyediaan Bantuan Operasional Sekolah	-		120,250,000	0	0	93,275,465,043		-	-		-		0.00					-	-	-	93,275,465,043	-	77,568	DINAS PENDIDIKAN
	Penyediaan Bantuan Operasional Sekolah (BOS) Untuk Jenjang Sekolah Menengah Pertama (SMP)	Terlasananya kegiatan Penyediaan Bantuan Operasional Sekolah (BOS) Untuk Jenjang Sekolah Menengah Pertama (SMP)	-		218,500,000	0	0	0		-	-		-		0.00					-	-	-	-	-	-	DINAS PENDIDIKAN
	Pengadaan Sarana Dan Prasarana Penunjang Trias	Terlasananya kegiatan Pengadaan Sarana Dan	8		1,000,000,000	0	0	991,080,000		-	-									-	-	-	991,080,000	-	99	DINAS PENDIDIKAN
	Pengadaan Pembelajaran Siswa Aktif Untuk Subjek Sosial Dan Bahasa Untuk	Terlasananya kegiatan Pengadaan Pembelajaran Siswa Aktif Untuk Subjek Sosial Dan	20		2,500,000,000	19	0	2,442,275,800		-	-									-	-	19	2,442,275,800	95	98	DINAS PENDIDIKAN
	Pengadaan Alat Praktikum Edukatif Dasar Untuk Pelajaran IPA Jenjang	Terlasananya kegiatan Pengadaan Alat Praktikum Edukatif Dasar Untuk Pelajaran	50		2,500,000,000	48	0	2,440,013,775		-	-									-	-	48	2,440,013,775	96	98	DINAS PENDIDIKAN
	Pengadaan Media Pembelajaran Matematika	Terlasananya kegiatan Pengadaan Media Pembelajaran	20		2,000,000,000	0	0	40,000,000		-	1,913,749,200		-		1913749200					-	1,913,749,200	-	1,953,749,200	-	98	DINAS PENDIDIKAN
	Pengadaan Sanitasi Lingkungan Sekolah Untuk Jenjang Pendidikan Dasar	Terlasananya kegiatan Pengadaan Sanitasi Lingkungan Sekolah	75		4,000,000,000	0	0	616,860,500		-	301,720,000		-		301,720,000.00					-	301,720,000	-	918,580,500	-	23	DINAS PENDIDIKAN
	Pengadaan Alat Peraga IPA Inquiri Untuk Jenjang SD	Terlasananya kegiatan Pengadaan Alat Peraga IPA	59		3,000,000,000	0	0	2,939,205,220		-	-									-	-	-	2,939,205,220	-	98	DINAS PENDIDIKAN
	Pengadaan Alat Peraga Matematika Inquiri Untuk	Terlasananya kegiatan Pengadaan Alat Peraga	59		3,000,000,000	0	0	2,945,954,820		-	-									-	-	-	2,945,954,820	-	98	DINAS PENDIDIKAN
	Pengadaan Sarana Dan Prasarana Penunjang Trias	Terlasananya kegiatan Pengadaan Sarana Dan	5		590,000,000	0	0	589,844,500		-	-									-	-	-	589,844,500	-	100	DINAS PENDIDIKAN
	Pengadaan Peralatan Laboratorium Biologi Interaktif	Terlasananya kegiatan Pengadaan Peralatan	20		2,500,000,000	0	0	2,453,874,800		-	-									-	-	-	2,453,874,800	-	98	DINAS PENDIDIKAN
	Pengadaan Alat Pendidikan IPS Berbasis Peraga Dan Multimedia Untuk Jenjang	Terlasananya kegiatan Pengadaan Alat Pendidikan IPS Berbasis Peraga Dan Multimedia	20		1,000,000,000	0	0	32,720,000		-	941,127,000		-		941,127,000.00					-	941,127,000	-	973,847,000	-	97	DINAS PENDIDIKAN
	Pengadaan Sistem Pemindaian Ujian Akademik	Terlasananya kegiatan Pengadaan Sistem Pemindaian	34		2,500,000,000	0	0	2,495,050,000		-	-									-	-	-	2,495,050,000	-	100	DINAS PENDIDIKAN
	Pengadaan Perangkat Informasi Digital Interaktif	Terlasananya kegiatan Pengadaan Perangkat Informasi	10		2,500,000,000	0	0	2,496,050,000		-	-									-	-	-	2,496,050,000	-	100	DINAS PENDIDIKAN
	Pengadaan Mebeulair Sekolah Untuk Jenjang SMP	Terlasananya kegiatan Pengadaan Mebeulair Sekolah	47		5,500,000,000	0	0	5,303,996,960		-	-									-	-	-	5,303,996,960	-	96	DINAS PENDIDIKAN
	Bantuan operasional sekolah (bos) afirmasi dan bantuan	Terlasananya kegiatan Pengadaan Mebeulair Sekolah	47		5,500,000,000	0	0	0		-	-									-	-	-	-	-	-	DINAS PENDIDIKAN
	Bantuan operasional sekolah (bos) afirmasi dan bantuan	Terlasananya kegiatan Pengadaan Mebeulair Sekolah	47		5,500,000,000	0	0	0		-	3,122,000,000		-		0.00					-	-	-	-	-	-	DINAS PENDIDIKAN
	Peningkatan Sarana Prasarana Pendidikan (per jenis sarana prasarana) /PENGADAAN MFURFI AIR					0	0	0		-	15,000,000,000		-		0.00					-	-	-	-	-	100	DINAS PENDIDIKAN
	Peningkatan Sarana Prasarana Pendidikan (per jenis sarana prasarana)					0	0	0		-	5,000,000,000		-		0.00					-	-	-	-	-	100	DINAS PENDIDIKAN
	Peningkatan Sarana Prasarana Pendidikan (per jenis sarana prasarana)					0	0	0		-	7,000,000,000		-		0.00					-	-	-	-	-	100	DINAS PENDIDIKAN
	Peningkatan Sarana Prasarana Pendidikan (per jenis sarana prasarana)					0	0	0		-	6,000,000,000		-		0.00					-	-	-	-	-	100	DINAS PENDIDIKAN
	Peningkatan Sarana Prasarana Pendidikan (per jenis sarana prasarana) /PENGADAAN MFURFI AIR					0	0	0		-	10,000,000,000		-		0.00					-	-	-	-	-	100	DINAS PENDIDIKAN
	Peningkatan Sarana Prasarana Pendidikan (per jenis sarana prasarana) /PENGADAAN SARANA					0	0	0		-	5,000,000,000		-		0.00					-	-	-	-	-	100	DINAS PENDIDIKAN
	Peningkatan Sarana Prasarana Pendidikan (per jenis sarana prasarana)					0	0	0		-	1,500,000,000		-		0.00					-	-	-	-	-	100	DINAS PENDIDIKAN
	Peningkatan Sarana Prasarana Pendidikan (per jenis sarana prasarana)					0	0	0		-	10,000,000,000		-		0.00					-	-	-	-	-	100	DINAS PENDIDIKAN
	Peningkatan Sarana Prasarana Pendidikan (per jenis sarana prasarana) /PENGADAAN PERANGKAT					0	0	0		-	5,000,000,000		-		0.00					-	-	-	-	-	100	DINAS PENDIDIKAN
	Peningkatan Sarana Prasarana Pendidikan (per jenis sarana prasarana) /PENGADAAN PERANGKAT					0	0	0		-	2,500,000,000		-		0.00					-	-	-	-	-	100	DINAS PENDIDIKAN
	Peningkatan Sarana Prasarana Pendidikan (per jenis sarana prasarana)					0	0	0		-	2,500,000,000		-		0.00					-	-	-	-	-	100	DINAS PENDIDIKAN
	Pembangunan Ruang Kelas Baru (PEMBANGUNAN RUANG KELAS BARU					0	0	0		-	5,000,000,000		-		0.00					-	-	-	-	-	100	DINAS PENDIDIKAN
																				Rata0rata capaian kinerja (%)				4	1,333	DINAS
																				Predikat kinerja				SR	SI	DINAS
8	**PROGRAM PENDIDIKAN NON FORMAL**	**Persentase Lembaga Terakreditasi**	**10.81**	**%**	**14,148,922,000**		**%**	**2,245,431,950**		**%**	**3,293,173,000**	**0**	**119,690,000**	**0**	**100,000,000**	**-**	**0**	**#**	**0**	**0**	**219,690,000**	**0**	**2,465,121,950**	**0**	**17**	**DINAS PENDIDIKAN**
	Pemberdayaan Tenaga Pendidik Non Formal							0		-	88,990,000		19,690,000							-	19,690,000	-	19,690,000	-	100	DINAS PENDIDIKAN
	Pembinaan pendidikan kursus dan kelembagaan	0Meningkatanya kemampuan peserta kursus dalam menghadapi era global	275		2,386,250,000	0		620,892,000		-	467,830,000									-	-	-	620,892,000	-	26	DINAS PENDIDIKAN
	Pengembangan pendidikan keaksaraan	0Prosentase peningkatan kemampuan peserta yang dapat membaca dan menulis	784		3,527,500,000	75		400,000,000		-	100,000,000		100,000,000		100,000,000.00					-	200,000,000	75	600,000,000	10	17	DINAS PENDIDIKAN
	Pengembangan Pendidikan Kecakapan Hidup							0		-	250,000,000									-	-	-	-	0	-	DINAS PENDIDIKAN
	Penyediaan Sarana dan Prasarana Pendidikan Non Formal	0Tersedianya fasilitas untuk pelaksanaan UNBK di lembaga PKBM	25		2,593,760,000	0		89,739,950		-	168,000,000									-	-	-	89,739,950	-	3	DINAS PENDIDIKAN
	Pengembangan Sertifikasi Pendidikan Non Formal	0Meningkatnya lembaga yang terakreditasi	80		1,556,260,000			0		-	305,110,000									-	-	-	-	-	-	DINAS PENDIDIKAN

NO	Urusan/Bidang Urusan Pemerintahan Daerah Dan Program/ Kegiatan	Indikator Kinerja Program (outcome)/ Kegiatan (output)	Target RPJMD tahun 2023 (sd akhir tahun RPJMD)			Realisasi Capaian Kinerja RPJMD sampai dengan RKPD tahun lalu (2019)			Target Kinerja dan Anggaran RKPD 2020 (Tahun yang Dievaluasi)			Realisasi Kinerja pada Triwulan								Realisasi Capaian Kinerja dan Anggaran s.d Akhir Triwulan II RKPD Tahun 2020 (sesuai capaian APBD)		Realisasi Kinerja dan Anggaran RPJMD s.d Triwulan II Tahun 2020		Tingkat Capaian Kinerja dan Anggaran RPJMD SD Tahun 2020 (%)		Perangkat Daerah Pelaksana
												I (Jan0Mar)		II (Apr0Jun)		III		IV								
1	4	5	6			7			8			9		10		11		12		13		14 = 7 + 13		15 = 14/6*100%		16
			K		Rp.	K		Rp.	K		Rp.	K	Rp.	K	Rp.	K	Rp.	Rp.	K	Rp.		K	Rp.	K	Rp.	
	Publikasi dan sosialisasi pendidikan non formal	0Meningkatnya lembaga yang terakreditasi	0		0			0		-	216,120,000		-		0.00				-	-		-	-	0	0	DINAS PENDIDIKAN
	Pendidikan Kewirausahaan Masyarakat	0Meningkatnya kualitas ekonomi masyarakat	5		2,334,362,000			0		-	254,323,000								-	-		-	-	-	-	DINAS PENDIDIKAN
	Pendidikan Kesetaraan	Terselenggaranya pelaksanaan PAKET A, B, C	52		1,750,790,000	0		1,134,800,000		-	1,442,800,000								-	-		-	1,134,800,000	-	65	DINAS PENDIDIKAN
																				Rata0rata capaian kinerja (%)				1	23	DINAS
																				Predikat kinerja				SR	SR	DINAS
9	**PROGRAM PENINGKATAN MUTU PENDIDIK DAN TENAGA KEPENDIDIKAN**	**Presentase guru yang telah tersertifikasi**	**44.04**	**%**	**38,491,070,000**	**1,648**	**%**	**9,412,966,000**	**1,648**	**%**	**16,678,469,500**	**-**	**195,950,000**		**426,388,500**	**-**	**0**	**# 0**		**622,338,500**		**10,035,304,500**		**0**	**26**	**DINAS PENDIDIKAN**
		Persentase Guru SD/MI layak	**96.20**	**%**			**%**			**%**																**DINAS**
		Persentase Guru SMP/MTs	**83.69**	**%**			**%**			**%**																**DINAS**
		Ketersediaan dan kompetensi pendidik sesuai ketentuan	**91.90**	**%**			**%**			**%**																**DINAS PENDIDIKAN**
	Pelaksanaan Sertifikasi pendidik	0presentase guru, kepsek dan pengawas yang sudah tersertifikasi	65,774		1,141,270,000	1,600	0	215,260,000		-	259,250,000		87,450,000		87,450,000.00				-	174,900,000		1,600	390,160,000	2	34	DINAS PENDIDIKAN
	pelatihan bagi pendidik untuk memenuhi standar kompetensi	0Peningkatan keterampilan guru dalam pelaksanaan Proses kegiatan Belajar	516		11,412,450,000	2	0	1,132,541,000		-	2,055,227,000		-		0.00				-	-		2	1,132,541,000	0	10	DINAS PENDIDIKAN
	Pengembangan mutu dan kualitas program pendidikan dan pelatihan bagi pendidik dan tenaga kependidikan	0Terlaksananya kegiatan pembelajaran disekolah menggunakan kurikulum yang berlaku	28,637		25,937,350,000	0	0	7,837,165,000		-	5,033,000,000		-		0.00				-	-		-	7,837,165,000	-	30	DINAS PENDIDIKAN
	Peningkatan Kesejahteraan Guru Bantu Di Daerah Terpencil Kabupaten Bandung Barat (Bangub)	Terlasananya kegiatan Peningkatan Kesejahteran Guru Bantu Di Daerah Terpencil Kabupaten Bandung Barat (Bangub)	38		0		0	0		-	56,000,000		56,000,000		56,000,000.00				-	112,000,000		-	112,000,000	-	100	DINAS PENDIDIKAN
	Peningkatan Kesejahteraan Guru Non PNS Di Daerah	Terlasananya kegiatan Peningkatan Keselahteraan Guru				0	0	228,000,000		-	0								-	-		-	228,000,000	-	100	DINAS PENDIDIKAN
	pelatihan bagi pendidik untuk						0	0		-	2,343,727,000		13,500,000		31,500,000.00				-	45,000,000		-	45,000,000	-	100	DINAS
	Pengembangan mutu dan kualitas program pendidikan						0	0		-	2,227,500,000		-		0.00				-	-		-	-	-	-	DINAS PENDIDIKAN
	Pelaksanaan Sertifikasi						0	0		-	464,038,500		-		160,438,500.00				-	160,438,500		-	160,438,500	-	100	DINAS
	pelatihan bagi pendidik untuk memenuhi standar						0	0		-	897,000,000		39,000,000		91,000,000.00				-	130,000,000		-	130,000,000	-	100	DINAS PENDIDIKAN
	Pengembangan mutu dan kualitas program pendidikan						0	0		-	3,342,727,000		-		0.00				-	-		-	-	-	-	DINAS PENDIDIKAN
																				Rata0rata capaian kinerja (%)				0	57	DINAS
																				Predikat kinerja				SR	R	DINAS
10	**PROGRAM MANAJEMEN PELAYANAN PENDIDIKAN**	**Indeks Kepuasan Masyarakat**	**92.56**	**Poin**	**3,645,640,000**	**0**	**Poin**	**2,154,860,000**	**6**	**Poin**	**1,520,510,000**	**-**	**0**	**0**	**182,715,000**	**-**	**0**	**# 0**	**0**	**182,715,000**		**0**	**2,337,575,000**	**0**	**64**	**DINAS PENDIDIKAN**
	Pengendalian dan pengawasan penerapan azas efisiensi dan efektivitas	0Pengawasan penggunaan anggaran yg akuntabel dan tepat sasaran	5		440,950,000	0	0	283,500,000	-	-	50,000,000	-	-	0					0	-		1	283,500,000	16	64	DINAS PENDIDIKAN
	Penerapan sistem dan informasi manajemen pendidikan	0Prosentase peningkatan pelayanan 4 unsur DAPODIK	25		3,204,690,000	0	0	1,871,360,000	-	-	1,470,510,000	-	-	-	182,715,000.00				-	182,715,000		-	2,054,075,000	-	64	DINAS PENDIDIKAN
																				Rata0rata capaian kinerja (%)				8	64	DINAS
																				Predikat kinerja				SR	R	DINAS
									JUMLAH ANGGARAN DAN REALISASI SELURUH PROGRAM		155,462,546,700												-			DINAS
																				TOTAL RATA0RATA CAPAIAN PROGRAM (%) SELURUH PROGRAM				11	166	DINAS
																				PREDIKAT KINERJA SELURUH PROGRAM				SR	ST	DINAS
	Faktor Pendorong Keberha																									
	Faktor Penghambat Keberh																									
	Tindak Lanjut yang diperlu																									
	Tindak Lanjut yang diperlu																									

	KESEHATAN		**6,608,470**		**1,013,006,621,130**			**216,089,763,437**			**346,150,942,206**		**6,474,693,798**		**41,921,809,728**		**-**		**- ######**	**50,031,450,022**	**1,491,660**	**266,121,213,459**	**22.57**	**22.82**	**DINAS**
	DINAS KESEHATAN		**6,608,470**		**1,013,006,621,130**			**216,089,763,437**			**346,150,942,206**		**6,474,693,798**		**41,921,809,728**		**0**		**0 ######**	**50,031,450,022**	**1,491,660**	**266,121,213,459**	**22.57**	**22.82**	**DINAS**
1	**PROGRAM PELAYANAN**	**Persentase kebutuhan**	**100**	**%**	**15,506,336,530**	**100**	**%**	**4,005,859,734**	**100**	**%**	**3,514,387,718**	**14**	**486,517,232**	**24**	**830,799,516**	**-**	**0**	**# 0**		**37 1,317,316,748**		**5,323,176,482**	**43**	**28**	**DINAS**
	Penyediaan jasa komunikasi, sumber daya air dan listrik	Tersedianya jasa komunikasi, sumber daya air dan listrik 1 UPT	100		425,082,000	12		39,874,173	12		75,000,000.00	11	8,584,832	17	12,656,266					28 21,241,098		40	61,115,271	40	14	DINAS KESEHATAN
	Penyediaan jasa peralatan dan perlengkapan kantor	Tersedianya jasa peralatan dan perlengkapan kantor 12 kali sewa	100		2,663,183,110	12		3,251,125,000	12		852,245,918.00	18	153,000,000	28	240,000,000					46 393,000,000		58	3,644,125,000	58	137	DINAS KESEHATAN
	Penyediaan jasa perbaikan peralatan kerja	Tersedianya jasa perbaikan peralatan kerja 132 unit peralatan	100		817,429,200	30		38,950,000	132		62,877,000.00	6	3,509,000	5	3,000,000					10 6,509,000		40	45,459,000	40	6	DINAS KESEHATAN
	Penyediaan alat tulis kantor	Tersedianya alat tulis kantor 56	100		1,057,826,600	56		171,808,000	56		107,965,800.00	1	900,000	1	900,000					2 1,800,000		58	173,608,000	58	16	DINAS
	Penyediaan barang cetakan dan penggandaan	Tersedianya barang cetakan dan penggandaan 21 Jenis belanja	100		1,772,585,400	20		214,485,750	21		285,329,000.00	1	3,000,000	10	27,593,250					11 30,593,250		31	245,079,000	31	14	DINAS KESEHATAN
	Penyediaan komponen instalasi listrik/penerangan bangunan kantor	Tersedianya komponen instalasi listrik/penerangan bangunan kantor 6 Jenis belanja komponen	100		130,477,500	6		21,750,000	6		22,114,000.00	0	-	-	-					-		6	21,750,000	6	17	DINAS KESEHATAN
	Penyediaan peralatan dan perlengkapan kantor	Tersedianya peralatan dan perlengkapan kantor 2 jenis										0		-												DINAS KESEHATAN
	Penyediaan peralatan rumah tangga	Tersedianya peralatan rumah tangga 19 Jenis Peralatan rumah	100		1,397,352,100	17		33,945,000	19		1,862,000,000.00	15	283,600,000	29	545,600,000					45 829,200,000		62	863,145,000	62	62	DINAS KESEHATAN
	Penyediaan bahan bacaan dan peraturan perundang-	Tersedianya bahan bacaan dan bahan peraturan perundangan 5	100		1,024,226,100	3		42,400,000	5		33,006,000.00	18	6,000,000	-	-					18 6,000,000		21	48,400,000	21	5	DINAS KESEHATAN
	Penyediaan makanan dan minuman	Tersedianya jamuan makanan dan minuman untuk kegiatan rapat	100	%	434,456,000	100	%	33,402,400	100	%	85,500,000.00	19	15,903,400	1	1,050,000					20 16,953,400		120	50,355,800	120	12	DINAS KESEHATAN
	Rapat-rapat koordinasi dan konsultasi ke luar daerah	Terlaksananya rapat-rapat koordinasi keluar daerah oleh ASN	100		2,630,236,620	20		127,994,411	63		93,350,000.00	13	12,020,000	-	-					13 12,020,000		33	140,014,411	33	5	DINAS KESEHATAN
	Rapat-Rapat Koordinasi dan Konsultasi ke dalam Daerah	Terlaksananya rapat-rapat koordinasi ke dalam daerah ASN	100		884,044,900	40		30,125,000			35,000,000.00	0		-						-		40	30,125,000	40	3	DINAS KESEHATAN
																				Rata-rata capaian kinerja (%)				46	26	DINAS
																				Predikat kinerja				SR	SR	DINAS
2	**PROGRAM PENINGKATAN**	**Persentase kebutuhan**	**100**	**%**	**5,238,561,480**	**100**		**250,802,568**	**100**		**756,865,000**	**1**	**6,779,530**	**11**	**85,038,000**	**-**	**0**	**0**	**12**	**91,817,530**			**342,620,098**	**19**	**5**	**DINAS**
	Pembangunan Gedung Kantor	Tersedianya kelengkapan 2 dokumen rencana pembangunan	2		0			0	2		200,000,000.00	0	-	-	-					-		-	-	-		DINAS KESEHATAN
	Pengadaan Sewa Gedung/ Kantor/ Tempat	Terlaksananya Sewa Gedung/ Kantor/ Tempat 32 Puskesmas	100		1,805,800,000	35		115,460,000			306,865,000.00	0	-	17	53,000,000					17 53,000,000		52	168,460,000	52	9	DINAS KESEHATAN
	Pemeliharaan rutin/berkala gedung kantor	Terlaksananya pemeliharaan rutin/berkala gedung kantor Dinas	100		369,500,000	1		20,000,000			25,000,000.00	0	-	100	25,000,000					100 25,000,000		101	45,000,000	101	12	DINAS KESEHATAN
	Pemeliharaan rutin/berkala kendaraan dinas/operasional	Terlaksananya Pemeliharaan rutin/berkala kendaraan	100		3,063,261,480	21		115,342,568			225,000,000.00	3	6,779,530	3	7,038,000					6 13,817,530		27	129,160,098	27	4	DINAS KESEHATAN
																				Rata-rata capaian kinerja (%)				60	9	DINAS
																				Predikat kinerja				R	SR	DINAS
3	**PROGRAM PENINGKATAN DISIPLIN APARATUR**	**Persentase Kedisiplinan aparatur sesuai dengan**	**100**		**1,765,590,000**	**100**		**0**	**100**		**99,960,000**	**0**	**0**	**0**	**0**	**-**	**0**	**0**	**0**	**0**		**2**	**0**	**2**	**2**	**DINAS KESEHATAN**

NO	Urusan/Bidang Urusan Pemerintahan Daerah Dan Program/ Kegiatan	Indikator Kinerja Program (outcome)/ Kegiatan (output)	Target RPJMD tahun 2023 (sd akhir tahun RPJMD)			Realisasi Capaian Kinerja RPJMD sampai dengan RKPD tahun lalu (2019)			Target Kinerja dan Anggaran RKPD 2020 (Tahun yang Dievaluasi)			Realisasi Kinerja pada Triwulan								Realisasi Capaian Kinerja dan Anggaran s.d Akhir Triwulan II RKPD Tahun 2020 (sesuai capaian APBD)		Realisasi Kinerja dan Anggaran RPJMD s.d Triwulan II Tahun 2020		Tingkat Capaian Kinerja dan Anggaran RPJMD SD Tahun 2020 (%)		Perangkat Daerah Pelaksana
												I (Jan0Mar)		II (Apr0Jun)		III		IV								
1	4	5	6			7			8			9		10		11		12		13		14 = 7 + 13		15 = 14/6*100%		16
			K		Rp.	K		Rp.	K		Rp.	K	Rp.	K	Rp.	K	Rp.			K	Rp.	K	Rp.	K	Rp.	
	Pengadaan pakaian khusus		100		1.765.590.000						99.960.000.00															DINAS
																					Rata-rata capaian kinerja (%)			2	2	DINAS
																					Predikat kinerja			SR	SR	DINAS
3	**PROGRAM PENINGKATAN**	**Persentase Sumber daya**	**100**	**%**	**7.402.177.850**	**100**		**125.386.000**	**100**		**35.442.500**	**12**	**4.415.000**	**13**	**4.760.000**	**-**	**0**	**#**	**0**	**26**	**9.175.000**	**2**	**134.561.000**	**2**	**2**	**DINAS**
	Bimbingan teknis implementasi peraturan	Terselenggaranya bimtek Administrasi Kepegawaian dan	100		7,402,177,850	2		125,386,000			35,442,500.00	12	4,415,000	13	4,760,000					26	9,175,000	28	134,561,000	28	2	DINAS KESEHATAN
																					Rata-rata capaian kinerja (%)			2	2	DINAS
																					Predikat kinerja			SR	SR	DINAS
4	**PROGRAM PENINGKATAN PENGEMBANGAN SISTEM**	**Persentase Dokumen Capaian Kinerja dan Keuangan Tepat**	**100**	**%**	**3,533,022,378**	**100**		**218,241,200**	**100**		**260,420,500**	**14**	**37,105,000**	**14**	**36,960,000**	**-**	**0**	**#**	**0**	**28**	**74,065,000**	**6**	**292,306,200**	**20**	**6**	**DINAS KESEHATAN**
	Penyusunan laporan capaian kinerja dan ikhtisar realisasi kinerja SKPD	Terselenggaranya pembinaan penyusunan dokumen evaluasi dan akuntabilitas kinerja keuangan	20		2,379,470,722	5		59,752,000	5		96,252,000.00	0	11,935,000.00	-	12,075,000.00					-	24,010,000	5	83,762,000	25	4	DINAS KESEHATAN
	Penyusunan pelaporan keuangan semesteran	Tersusunnya laporan prognosis relisasi anggaran Evaluasi	5		957,671,976	1		134,267,000			128,356,000.00	0	25,170,000.00	-	24,885,000.00					-	50,055,000	1	184,322,000	20	19	DINAS KESEHATAN
	penyusunan pelaporan keuangan akhir tahun	Tersusunnya laporan keuangan akhir tahun sebanyak 1 dokumen	5		195,879,680	-		24,222,200			35,812,500.00	0	-	-	0.00					-	-	-	24,222,200	-	12	DINAS KESEHATAN
																					Rata-rata capaian kinerja (%)			15	12	DINAS
																					Predikat kinerja			SR	SR	DINAS
6	**PROGRAM PENINGKATAN PENGEMBANGAN SISTEM**	**Persentase Dokumen Perencanaan dan**	**100**	**%**	**5,073,756,835**	**100**		**463,549,316**	**100**		**246,859,500**	**24**	**60,271,000**	**49**	**122,119,500**	**-**	**0**	**#**	**0**	**74**	**182,390,500**	**5**	**645,939,816**	**20**	**9**	**DINAS KESEHATAN**
	Penyusunan Perencanaan dan Penganggaran SKPD	Jumlah dokumen laporan perencanaan dan penganggaran	25		5,073,756,835	5		463,549,316			246,859,500.00	24	60,271,000.00	49	122,119,500					74	182,390,500	79	645,939,816	316	13	DINAS KESEHATAN
																					Rata-rata capaian kinerja (%)			20	9	DINAS
																					Predikat kinerja			SR	SR	DINAS
7	**PROGRAM OBAT DAN PERBEKALAN KESEHATAN**	**Persentase Ketersediaan obat dasar untuk 18 bulan kedepan**	**100**	**%**	**17,015,316,579**	**48**		**4,672,430,439**	**40**		**4,646,882,600**	**0**	**45,614,000**	**0**	**76,436,000**	**-**	**0**	**#**	**0**	**40**	**122,050,000**	**40**	**4,794,480,439**	**1**	**27**	**DINAS KESEHATAN**
		Persentase Puskesmas dan RSUD yang terdistribusi Obat	**100**	**%**																						**DINAS KESEHATAN**
		Persentase sediaan obat dasar dan perbekalan kesehatan	**100**	**%**																						**DINAS KESEHATAN**
	Pengadaaan Obat dan Perbekalan Kesehatan	Penyediaan Obat dan Perbekalan Kesehatan 10 Kasus Pola	1,000		15,520,063,579	10		363,601,200			905,982,000.00		6,300,000.00		6,300,000.00					-	12,600,000	10	376,201,200	1	2	DINAS KESEHATAN
	Peningkatan pemerataan obat dan perbekalan kesehatan	Penyediaan Obat dan Perbekalan Kesehatan 10 Kasus Pola	1,020		753,952,000	10		32,644,953			44,340,000.00		5,190,000.00		3,200,000.00					-	8,390,000	10	41,034,953	1	5	DINAS KESEHATAN
	Peningkatan Mutu Penggunan Obat dan	Penyediaan Obat dan Perbekalan Kesehatan 10 Kasus Pola	1,000		741,301,000	10		256,754,000			246,850,600.00		34,124,000.00		66,936,000.00					-	101,060,000	10	357,814,000	1	48	DINAS KESEHATAN
	Pengadaan Obat dan Perbekalan Kesehatan (DAK)	Penyediaan Obat dan Perbekalan Kesehatan 10 Kasus Pola	0		0	10		4,019,430,286			3,449,710,000.00		-		-					-	-	10	4,019,430,286	-	100	DINAS KESEHATAN
																					Rata-rata capaian kinerja (%)			1	39	DINAS
																					Predikat kinerja			SR	SR	DINAS
8	**PROGRAM UPAYA KESEHATAN MASYARAKAT**	**Tingkat status Kesehatan anak usia sekolah sesuai standar**	**100**	**%**	**292,495,225,044**	**125**		**39,211,029,027**	**229,707**		**42,658,225,000**		**5,213,176,811**		**12,560,316,040**		**0**		**0**	**473,739**	**17,773,492,851**	**473,739**	**56,984,521,878**	**53**	**13**	**DINAS KESEHATAN**
		Persentase puskesmas yang menyelenggarakan upaya	**88**	**%**																						**DINAS KESEHATAN**
		Persentase Puskesmas yang memiliki Pos UKK yang	**90**	**%**																						**DINAS KESEHATAN**
		Tingkat Penyelenggaraan pemeriksaan jemaah haji	**100**	**%**																						**DINAS KESEHATAN**
		Persentase puskesmas yang melaksanakan kegiatan pembinaan Kesorga di	**100**	**%**																						**DINAS KESEHATAN**
		Tingkat Cakupan Pelayanan penyakit tidak menular sesuai	**100**	**%**																						**DINAS KESEHATAN**
		Tingkat Pengembangan Puskesmas Dengan Nursing	**25**	**%**																						**DINAS KESEHATAN**
		Persentase Pelayanan dan Pemeriksaan Kesehatan	**100**	**%**																						**DINAS KESEHATAN**
		Terpetakan Informasi Keluarga Sehat pada program PIS PK	**100**	**%**																						**DINAS KESEHATAN**
		Persentase Penilaian Kinerja Puskesmas dengan hasil	**44**	**%**																						**DINAS KESEHATAN**
		Persentase Keberhasilan Tindak lanjut Intervensi dari hasil Pendataan Keluarga	**100**	**%**																						**DINAS KESEHATAN**
		Peningkatan Jumlah Pasien Yang Memanfaatkan Pelavanan	**5**	**%**																						**DINAS KESEHATAN**
		Tingkat Penyediaan Sarana & Prasarana RSUD Cikalongwetan	**100**	**%**																						**DINAS KESEHATAN**
		Peningkatan Jumlah Pasien Yang Memanfaatkan Pelavanan	**4**	**%**																						**DINAS KESEHATAN**
		Tingkat Penyediaan Sarana & Prasarana RSUD Ciliin Yang	**100**	**%**																						**DINAS KESEHATAN**
		Peningkatan Jumlah Pasien Yang Memanfaatkan Pelavanan	**25**	**%**																						**DINAS KESEHATAN**
	Revitalisasi sistem kesehatan	Terlaksananya Puskesmas Berprestasi 3 Puskesmas, Terbentuknya Nursing Center 1	40		2,280,901,000	-		117,053,500			32,850,000.00		19,692,500.00		-					-	19,692,500	-	136,746,000	-	6	DINAS KESEHATAN
	Peningkatan kesehatan masyarakat	Terlaksananya Khitanan Massal 35 titik, Bimtek Kesehatan Gigi dan Mulut 32 Puskesmas, Pos Pelayanan Kesehatan Terpadu	80		5,978,159,875	157		704,070,000			6,772,736,000.00		949,500,000.00		1,857,500,000					-	2,807,000,000	157	3,511,070,000	196	59	DINAS KESEHATAN
	Pelayanan Kesehatan Khusus	Pelayanan Tes Kebugaran 2.000	140		1,747,512,900	2,000		152,678,000			127,117,800.00		29,437,800.00		64,730,000					-	94,167,800	2,000	246,845,800	1,429	14	DINAS
	Pelayanan dan	Jumlah Kunjungan Pasien Rumah	580,560		86,835,513,229	400,000		8,825,810,000			11,156,103,100.00		1,439,000,000.00		3,234,373,100					-	4,673,373,100	400,000	13,499,183,100	69	16	DINAS
	Pelayanan dan Pengembangan UPT RSUD	Penyediaan layanan kesehatan RSUD Lembang selama 12 Bulan	60		90,451,687,000	12		12,978,312,076			9,129,588,415.00		1,019,344,097.00		3,420,217,807					-	4,439,561,904	12	17,417,873,980	20	19	DINAS KESEHATAN
	Peningkatan Pelayanan Kesehatan Anak Usia Sekolah	Terlaksananya Pelaksana Penjaringan Status Kesehatan	100		4,549,335,800	35,000		134,404,000			77,948,000.00		6,750,000.00		8,948,000					-	15,698,000	35,000	150,102,000	35,000	3	DINAS KESEHATAN
	Pelayanan laboratorium dan	Terlaksananya pemeriksaan	590		8,926,040,579	25,322		770,263,500			1,669,145,125.00		83,224,857.00		271,617,449					-	354,842,306	25,322	1,125,105,806	4,292	13	DINAS
	Pelayanan dan Pengadaan	Pelayanan kesehatan rujukan di	304,485		87,367,444,662	9,754		15,239,964,101			12,901,217,060.00		1,640,313,057.00		3,686,429,684					-	5,326,742,741	9,754	20,566,706,842	3	24	DINAS
	Pencegahan dan Pengendalian Penyakit Tidak	Terlayaninya jumlah penderita penyakit tidak menular 350 Orang	350								147,519,500.00		25,914,500.00		16,500,000					-	42,414,500	-	42,414,500	-	-	DINAS KESEHATAN
	Peningkatan kualitas pelayanan kesehatan untuk fasilitas peningkatan kinerja	Terbayarnya Honor Tenaga kesehatan yang tersedia di fasilitas kesehatan daerah terpencil (sulit																								DINAS KESEHATAN
	Pengadaan Sarana, Prasarana dan Alat Kesehatan	Tersedianya Peralatan dan Perbekalan Kesehatan untuk	100		4,358,629,999	350		288,473,850			644,000,000.00		-		-					-	-	350	288,473,850	350	7	DINAS KESEHATAN
																					Rata-rata capaian kinerja (%)			4,595	18	DINAS
																					Predikat kinerja			ST	SR	DINAS
9	**PROGRAM PENGAWASAN**	**Cakupan sarana obat dan**	**80**	**%**	**4.283.341.109**	**96**		**375.494.200**	**431**		**529.715.000**	**0**	**80.348.625**	**0**	**64.500.000**	**-**	**0**	**#**	**0**	**772**	**144.848.625**	**772**	**520.342.825**	**10**	**10**	**DINAS**
		Persentase apotek yang	**88**	**%**																						**DINAS**
		Persentase Toko obat yang	**90**	**%**																						**DINAS**
		Persentase instalasi farmasi klinik & instalasi farmasi rumah	**50**	**%**																						**DINAS KESEHATAN**
		Persentase instalasi farmasi puskesmas yang memenuhi	**100**	**%**																						**DINAS KESEHATAN**
		Persentase sarana yang menyediakan produk legal yang	**50**	**%**																						**DINAS KESEHATAN**
		Cakupan produk pangan yang	**100**	**%**																						**DINAS**
		Persentase konsumen/ masyarakat yang paham	**100**	**%**																						**DINAS KESEHATAN**
	Peningkatan pemberdayaan konsumen/masyarakat di	Terlaksananya Pemberdayaan konsumen/masyrakat di bidang																								DINAS KESEHATAN

NO	Urusan/Bidang Urusan Pemerintahan Daerah Dan Program/ Kegiatan	Indikator Kinerja Program (outcome)/ Kegiatan (output)	Target RPJMD tahun 2023 (sd akhir tahun RPJMD)			Realisasi Capaian Kinerja RPJMD sampai dengan RKPD tahun lalu (2019)			Target Kinerja dan Anggaran RKPD 2020 (Tahun yang Dievaluasi)			Realisasi Kinerja pada Triwulan									Realisasi Capaian Kinerja dan Anggaran s.d Akhir Triwulan II RKPD Tahun 2020 (sesuai capaian APBD)		Realisasi Kinerja dan Anggaran RPJMD s.d Triwulan II Tahun 2020		Tingkat Capaian Kinerja dan Anggaran RPJMD SD Tahun 2020 (%)		Perangkat Daerah Pelaksana
												I (Jan0Mar)		II (Apr0Jun)		III		IV									
1	4	5	6			7			8			9		10		11		12			13		14 = 7 + 13		15 = 14/6*100%		16
			K		Rp.	K		Rp.	K		Rp.	K	Rp.	K	Rp.	K	Rp.	Rp.	K	Rp.			K	Rp.	K	Rp.	
	Peningkatan pengawasan keaman pangan dan bahan	Jumlah produk pangan yang sudah aman dan bersertifikat 140	7,810		2,180,675,155	280		288,394,200			39,000,000.00		31,498,625.00		-				-	31,498,625			280	319,892,825	4	15	DINAS KESEHATAN
	Peningkatan penyidikan dan penegakan hukum di bidang obat dan makanan	Terlaksananya apotek yang diawasi dan dibina agar memenuhi standar 35 Apotek; Jumlah toko obat yang diawasi dan dibina agar memenuhi standar 20 toko obat; Jumlah instalasi farmasi Klinik dan Rumah sakit yang diawasi dan dibina agar memenuhi standar 10 instalasi farmasi klinik dan RS; Jumlah instalasi farmasi	20		1,027,474,936	162		87,100,000			227,100,000.00		48,850,000.00		64,500,000.00				-	113,350,000			162	200,450,000	810	20	DINAS KESEHATAN
	Pengawasan Fasilitas Pelayanan Kefarmasian (DAK)	Jumlah apotek dan toko obat yang diawasi dan dibina agar sesuai						-			55,839,000.00		-		-				-	-			-	-	-	-	DINAS KESEHATAN
	Pengawasan Makanan Minuman Industri Rumah	Jumlah sarana Industri Rumah Tangga Pangan (IRTP) yang						-			207,776,000.00		-		-				-	-			-	-	-	-	DINAS KESEHATAN
																				Rata-rata capaian kinerja (%)					203	9	DINAS
																				Predikat kinerja					ST	SR	DINAS
10	**PROGRAM PROMOSI KESEHATAN DAN**	**Persentase rumah tangga yg menerapkan PHBS rumah**	**62**	**%**	**1,888,382,250**	**3**		**153,795,000**	**0**		**104,964,000**	**0**	**22,214,000**	**0**	**46,000,000**	**0**	**0**	**0**	**0**	**15**	**68,214,000**		**15**	**222,009,000**	**0**	**10**	**DINAS KESEHATAN**
		Persentase kelompok masyarakat yang menerapkan	**62**	**%**																							**DINAS KESEHATAN**
		Persentase desa yang ber-PHBS	**60**	**%**																							**DINAS**
		Cakupan kecamatan yang melaksanakan program	**89**	**%**																							**DINAS KESEHATAN**
	Pengembangan media promosi dan informasi sadar	tersedianya Media promosi dan informasi sadar hidup sehat di 4	35		1,888,382,250	3		153,795,000			104,964,000.00		22,214,000.00		46,000,000.00				-	68,214,000			3	222,009,000	9	12	DINAS KESEHATAN
	Penyuluhan masyarakat pola	Terlaksananya Penyuluhan PHBS																									DINAS
	Peningkatan pemanfaatan sarana kesehatan	Terlaksananya pembinaan kepada Kelompok masayarakat & UKBM																									DINAS KESEHATAN
	Pengembangan Kabupaten	Terlaksananya komitmen 6																									DINAS
																				Rata-rata capaian kinerja (%)					9	12	DINAS
																				Predikat kinerja					SR	SR	DINAS
11	**PROGRAM PERBAIKAN GIZI**	**- % balita wasting (BB/TB)**	**0.63**	**%**	**9,451,525,230**	**189**		**1,984,111,180**	**17,400**		**143,588,500**	**5**	**88,588,500**	**28**	**20,000,000**	**-**	**0**	**#**	**0**	**16,633**	**108,588,500**		**16,633**	**2,092,699,680**	**20**	**21**	**DINAS**
		- % balita stunting /pendek	**7.73**	**%**																							**DINAS**
		- % balita underweight (BB/U)	**4.06**	**%**																							**DINAS**
		- % ibu hamil Kurang Energi Kronis (KEK) yang mendapat	**40.24**	**%**																							**DINAS KESEHATAN**
		- Penurunan % ibu hamil	**5.09**	**%**																							**DINAS**
		- Peningkatan % rumah tangga mengkonsumsi garam	**99.02**	**%**																							**DINAS KESEHATAN**
	Penyusunan peta informasi masyarakat kurang gizi	Tersedianya Peta Informasi Masyarakat Kurang Gizi 12.000																									DINAS KESEHATAN
	Pemberian tambahan makanan dan vitamin	Terlaksananya Pemberian Tambahan Makanan dan Vitamin	8,000		4,531,815,730	1,600		182,805,000			12,775,000.00		12,775,000.00		0.00				-	12,775,000			1,600	195,580,000	20	4	DINAS KESEHATAN
	Penanggulangan Kurang Energi Protein (KEP), Anemia Gizi Besi, Gangguan Akibat kurang Yodium (GAKY)	Terlaksananya Pencegahan dan Penanggulangan Kurang Energi Protein (KEP), Anemia Gizi Besi, Gangguan Akibat Kekurangan	175		2,697,453,100	33		252,468,500			130,813,500.00		75,813,500.00		20,000,000.00				-	95,813,500			33	348,282,000	19	13	DINAS KESEHATAN
	Penurunan Stunting (DAK)	Tersedianya alat ukur antropometri kit dan sanitarian kit 10 Desa	0		0	5		1,448,837,680											-	-			5	1,448,837,680	-	100	DINAS KESEHATAN
	Pencegahan Dan Intervensi	Terlatihnya kader posyandu	0		0	157		100,000,000											-	-			157	100,000,000	-	100	DINAS
																				Rata-rata capaian kinerja (%)					10	54	DINAS
																				Predikat kinerja					SR	R	DINAS
12	**PROGRAM**	**Persentase TTU yang**	**70**	**%**	**6,301,481,400**	**208**		**350,882,500**	**117**		**168,019,200**	**1**	**34,744,200**	**0**	**65,575,000**	**-**	**0**	**#**	**0**	**66**	**100,319,200**		**66**	**451,201,700**	**3**	**6**	**DINAS**
		Persentase TPM (rumah makan dan jasaboga) yang memenuhi	**75**	**%**																							**DINAS KESEHATAN**
		Persentase SAB yang	**42**	**%**																							**DINAS**
		Persentase desa dengan status	**90**	**%**																							**DINAS**
		Tingkat Ketepatan Waktu puskesmas dalam pelaporan dan pelaksanaan program	**100**	**%**																							**DINAS KESEHATAN**
	Pengkajian pengembangan lingkungan sehat	Terbinanya Desa dengan lingkungan bersih dan sehat 33	1,400		1,535,126,250	-		4,645,000			2,700,000.00		2,700,000.00		0				-	2,700,000			-	7,345,000	-	0	DINAS KESEHATAN
	Penyuluhan menciptakan lingkungan sehat	Terbinanya Desa dengan lingkungan bersih dan sehat 33	745		3,432,884,500	33		244,600,000			40,775,000.00		-		36,075,000				-	36,075,000			33	280,675,000	4	8	DINAS KESEHATAN
	Monitoring, evaluasi dan pelaporan	Terbinanya Puskemas dalam menyediakan data kesehatan	160		1,333,470,650	33		101,637,500			124,544,200.00		32,044,200.00		29,500,000				-	61,544,200			33	163,181,700	21	12	DINAS KESEHATAN
																				Rata-rata capaian kinerja (%)					8	7	DINAS
																				Predikat kinerja					SR	SR	DINAS
13	**PROGRAM PENCEGAHAN DAN PENANGGULANGAN**	**Cakupan persentase bayi yang mendapat imunisasi dasar**	**95**	**%**	**13,680,936,792**	**196**		**5,560,617,085**	**2,123**		**31,844,164,904**		**16,060,000**		**8,821,538,886**		**0**		**0**	**2,122**	**8,837,598,886**		**2,122**	**14,398,215,971**	**38**	**42**	**DINAS KESEHATAN**
		Angka Keberhasilan	**≥ 90**	**%**																							**DINAS**
		Presentase orang berisiko di tes	**≥ 90**	**%**																							**DINAS**
		Angka Kematian DBD (Case	**≤ 5**	**%**																							**DINAS**
		Cakupan Pemberian Obat Pencegahan Massal (POPM)	**≥ 90**	**%**																							**DINAS KESEHATAN**
		Target Penemuan Pneumonia	**≥ 4,62**	**%**																							**DINAS**
		Target Penemuan Diare Semua	**≥ 10**	**%**																							**DINAS**
		Proporsi Cacat Tinokat 2	**≤ 15**	**%**																							**DINAS**
		Cakupan Penemuan & Penanganan Penderita baru	**≥ 85**	**%**																							**DINAS KESEHATAN**
	Penyemprotan/fogging sarang nyamuk	Terlaksananya Penyemprotan Fogging Sarang Nyamuk 20																									DINAS KESEHATAN
	Pelayanan pencegahan dan penanggulangan penyakit	Didapatkannya Penderita Baru Penyakit Menular 1.800 Penderita	100		4,068,336,150	1,800		194,181,000			81,250,000.00		-		37,500,000				-	37,500,000			1,800	231,681,000	1,800	6	DINAS KESEHATAN
	Pencegahan penularan penyakit Endemik/Epidemik	suspek campak yang dilaporkan kasus AFP yang dilaporkan 32	450		422,318,500	57		10,722,500			4,910,000.00		4,910,000.00		0				-	4,910,000			57	15,632,500	13	4	DINAS KESEHATAN
	Peningkatan Imunisasi	Pelayanan Vaksinasi Bayi dan Balita 165 Desa selama 12 bulan	450		2,238,079,500	12		51,950,000			86,500,000.00		7,500,000.00		27,500,000				-	35,000,000			12	86,950,000	3	4	DINAS KESEHATAN
	Peningkatan survellance Epidemiologi dan	Penanganan kejadian KLB penyakit menular sebanyak 20	450		1,771,688,642	15		166,096,000			42,650,000.00		3,650,000.00		16,250,000				-	19,900,000			15	185,996,000	3	10	DINAS KESEHATAN
	Peningkatam komunikasi, informasi dan edukasi (ide) pencegahan dan	Pengelola Program Penyakit Menular Puskesmas Memahami Tatalaksana Kasus Program 218																									DINAS KESEHATAN
	Pencegahan dan Penanggulangan Penyakit	Tersedianya Alat Kesehatan Perawatan untuk pencegahan &	0		0	6		5,137,667,585			3,648,989,000.00		-		0				-	-			6	5,137,667,585	100	100	DINAS KESEHATAN
	Pengadaan Alat dan Bahan Pengendalian Penyakit dan	Ditemukannya penderita TB yang akan diobati									193,427,900.00		-		0				-	-			-	-	-	0	DINAS KESEHATAN
	Pencegahan dan										27,786,438,004.00		-	31	8,740,288,886				31	8,740,288,886			31	8,740,288,886	31	31	DINAS
																				Rata-rata capaian kinerja (%)					279	22	DINAS
																				Predikat kinerja					ST	SR	DINAS
14	**PROGRAM STANDARISASI**	**Fasilitas Pelayanan Kesehatan**	**100**	**%**	**79.784.888.097**	**29**		**11.432.036.647**	**63**		**1.630.465.400**	**0**	**50.725.400**	**6**	**252.750.000**	**0**	**0**	**#**	**0**	**63**	**303.475.400**		**63**	**11.735.512.047**	**57**	**15**	**DINAS**
		Persentase cakupan pendataan pengembangan SDM Kesehatan	**100**	**%**																							**DINAS KESEHATAN**
	Evaluasi dan pengembangan standar pelayanan kesehatan	Kegiatan pendataan dan pemenuhan SDM Kesehatan 32 Puskesmas, 3 RSUD, 1 RS Jiwa	100		30,965,623,944	40		6,890,285,000			137,462,000.00		26,492,000.00		37,000,000.00				-	63,492,000			40	6,953,777,000	40	22	DINAS KESEHATAN
	Pembangunan dan pemutakhiran data dasar	Tersedianya data kesehatan melalui sistem informasi data profil	10		2,493,793,403	2		256,405,000			467,983,400.00		20,983,400.00		199,500,000.00				-	220,483,400			2	476,888,400	20	19	DINAS KESEHATAN
	Akreditasi Puskesmas (DAK)	Terlaksananya Pendampingan Akreditasi , Workshop Audit Internal dan Tinjauan Manajemen, Workshop Keselamatan Pasien Untuk Mencapai Status Akreditasi	0		0	21		4,043,971,647			950,820,000.00		-		0.00				-	-			21	4,043,971,647	-	-	DINAS KESEHATAN

NO	Urusan/Bidang Urusan Pemerintahan Daerah Dan Program/ Kegiatan	Indikator Kinerja Program (outcome)/ Kegiatan (output)	Target RPJMD tahun 2023 (sd akhir tahun RPJMD)			Realisasi Capaian Kinerja RPJMD sampai dengan RKPD tahun lalu (2019)			Target Kinerja dan Anggaran RKPD 2020 (Tahun yang Dievaluasi)			Realisasi Kinerja pada Triwulan									Realisasi Capaian Kinerja dan Anggaran s.d Akhir Triwulan II RKPD Tahun 2020 (sesuai capaian APBD)		Realisasi Kinerja dan Anggaran RPJMD s.d Triwulan II Tahun 2020		Tingkat Capaian Kinerja dan Anggaran RPJMD SD Tahun 2020 (%)		Perangkat Daerah Pelaksana
												I (Jan0Mar)		II (Apr0Jun)		III		IV									
1	4	5	6			7			8			9		10		11		12			13		14 = 7 + 13		15 = 14/6*100%		16
			K		Rp.	K		Rp.	K		Rp.	K	Rp.	K	Rp.	K	Rp.	Rp.	K	Rp.			K	Rp.	K	Rp.	
	Peningkatan Standar Pelavanan Kesehatan	Jumlah Klinik yang yang divisitasi sesuai dengan	45		46,325,470,750	30		241,375,000			74,200,000.00		3,250,000.00		16,250,000.00					-	19,500,000		30	260,875,000	67	1	DINAS KESEHATAN
	Akreditasi Rumah Sakit (DAK)	Terlaksananya workshop pelaksanaan audit internal dan tinjauan manajemen, workshop keselamatan pasien dan																									DINAS KESEHATAN
	Akreditasi Labkesda (DAK)	Terlaksananya Workshop Akreditasi Laboratorium Kesehatan, Bimbingan Teknis Pertama, Bimbingan Teknis																									DINAS KESEHATAN
																					Rata-rata capaian kinerja (%)				32	11	DINAS
																					Predikat kinerja				SR	SR	DINAS
15	**PROGRAM PENGADAAN, PENINGKATAN DAN PERBAIKAN SARANA DAN**	**Persentase Tingkat Pelayanan di Puskesmas/ Puskesmas Pembantu**	**100**	**%**	**103,103,733,150**	**66**		**1,123,613,300**	**19**		**42,805,589,747**	**0**	**0**	**0**	**334,292,680**	**-**	**0**	**#**	**0**	**15**	**334,292,680**		**13**	**1,457,905,980**	**3**	**5**	**DINAS KESEHATAN**
		Persentase Puskesmas DTP	**100**	**%**																							**DINAS**
	Pembangunan puskesmas	Tersedianya lahan untuk pembangunan Puskesmas Lahan																									DINAS KESEHATAN
	Pembangunan puskesmas pembantu	Terlaksananya pembangunan puskesmas pembantu 1	10		2,696,573,600	1		120,693,000			17,297,500.00		0.00		17,297,500.00					-	17,297,500		1	137,990,500	10	5	DINAS KESEHATAN
	Pengadaan sarana dan prasarana puskesmas	Terlaksananya pengadaan sarana dan prasarana penunjang pelayanan kesehatan di	100		55,236,673,650	9		760,767,300			200,934,880.00		-		200,934,880.00					-	200,934,880		9	961,702,180	9	2	DINAS KESEHATAN
	Pengadaan sarana dan prasarana puskesmas	Terlaksananya Pengadaan sarana dan prasarana penunjang	100		1,605,829,000	-		-			100,055,300.00		-		100,055,300.00					-	100,055,300		-	100,055,300	-	6	DINAS KESEHATAN
	Rehabilitasi sedang/berat puskesmas pembantu	Terlaksananya rehabilitasi puskesmas pembantu 1	100		7,177,440,000	1		76,646,000			1,695,162,565.00		-		9,845,000.00					-	9,845,000		1	86,491,000	1	1	DINAS KESEHATAN
	Rehabilitasi Sedang/Berat Puskesmas	Terlaksananya rehabilitasi sedang di puskesmas 3 unit bangunan	100		13,013,910,000	2		165,507,000			6,160,000.00		-		6,160,000.00					-	6,160,000		2	171,667,000	2	1	DINAS KESEHATAN
	Pembangunan Puskesmas (DAK)	Tersedianya bangunan Puskesmas Sindangkerta dan																									DINAS KESEHATAN
	Pembangunan Puskesmas										12,449,388,700.00		-		0.00					-	-		-	-	-	-	DINAS
	Pembangunan Rumah Dinas										653,640,000.00		-		0.00					-	-		-	-	-	-	DINAS
	Pengadaan perangkat SIKDA										302,420,000.00		-		0.00					-	-		-	-	-	-	DINAS
	Pengadaan Sarana										6,122,378,400.00		-		0.00					-	-		-	-	-	-	DINAS
	Pembangunan/Renovasi PKM										4,611,204,200.00		-		0.00					-	-		-	-	-	-	DINAS
	Pengadaan Alat Kesehatan										1,646,950,800.00		-		0.00					-	-		-	-	-	-	DINAS
	Pembangunan Puskesmas (Dinas Kesehatan Kabupaten Bandung Barat) (Komplek										7,500,000,000.00				0.00					-	-		-	-	-	-	DINAS KESEHATAN
	Alat Kesehatan dan BHP										7,499,997,402.00				0.00						-			-		-	DINAS
																					Rata-rata capaian kinerja (%)				2	1	DINAS
																					Predikat kinerja				SR	SR	DINAS
16	**PROGRAM PENGADAAN, PENINGKATAN SARANA DAN PRASARANA RUMAH**		**0**		**0**	**1**		**20,100,370,877**	**36**		**63,879,976,625**	**0**	**0**	**0**	**8,403,235,629**	**-**	**0**	**#**	**0**	**27**	**8,403,235,629**		**27**	**28,503,606,506**	**0**	**0**	**DINAS KESEHATAN**
	Pengadaan Alat Kesehatan Rumah Sakit UPT RSUD	Pelayanan Kesehatan rujukan di PPK II 132.089 Orang selama 12	0		0	12		2,578,768,986			27,446,519,597.00		-		2,568,922,520.00					-	2,568,922,520		12	5,147,691,506	-	100	DINAS KESEHATAN
	Pengadaan Alat Kesehatan Rumah Sakit UPT RSUD	Pelayanan Kesehatan rujukan di PPK II 40.000 orang selama 12	0		0	12		3,846,029,285			12,247,436,727.00		-		2,430,621,606.00					-	2,430,621,606		12	6,276,650,891	-	100	DINAS KESEHATAN
	Pengadaan Sarana, Prasarana dan Alkes RSUD	Pelayanan kesehatan rujukan di PPK II 12.717 orang selama 12	0		0	3		1,396,905			1,196,236,200.00		-		1,196,236,200.00					-	1,196,236,200		3	1,197,633,105	-	100	DINAS KESEHATAN
	Pengadaan Sarana Prasarana dan Alat Kesehatan Rumah	Pelayanan kesehatan rujukan di PPK II 12.717 orang selama 12	0		0	12		13,674,175,701			15,352,390,472.00		-		2,207,455,303.00					-	2,207,455,303		12	15,881,631,004	-	100	DINAS KESEHATAN
	Pengadaan Sarana dan										3,353,350,600.00		-		0.00					-	-		-	-	-	100	DINAS
	Pengadaan Sarana dan										4,284,043,029.00		-		0.00					-	-		-	-	-	100	DINAS
																					Rata-rata capaian kinerja (%)				-	100	DINAS
																					Predikat kinerja				SR	SR	DINAS
17	**PROGRAM KEMITRAAN PENINGKATAN PELAYANAN KESEHATAN**	**Tingkat Cakupan Pelayanan Kesehatan masyarakat miskin yang terlayani asuransi**	**55**	**%**	**191,729,282,000**	**12**		**18,658,841,076**	**24**		**24,674,934,593**	**3**	**164,498,000**	**3**	**7,279,542,981**	**-**	**0**	**#**	**0**	**15**	**7,444,040,981**		**15**	**26,102,882,057**	**0**	**7**	**DINAS KESEHATAN**
	Kemitraan asuransi kesehatan masyarakat	Terbayarnya Jumlah masyarakat miskin yang terlayani oleh asuransi	550,000		254,979,204,780	9		14,975,230,076			12,233,334,593.00		164,498,000.00		7,279,542,981					-	7,444,040,981		9	22,419,271,057	0	9	DINAS KESEHATAN
	Jaminan Kesehatan Bagi Masyarakat Miskin Integrasi Kedalam Jaminan Kesehatan	Terbayarnya Jumlah masyarakat miskin yang terlayani oleh asuransi selama 12 bulan untuk 70.000	0		0	6		3,683,611,000			12,441,600,000.00		0.00		0.00					-	-		6	3,683,611,000	100	100	DINAS KESEHATAN
																					Rata-rata capaian kinerja (%)				50	54	DINAS
																					Predikat kinerja				R	R	DINAS
18	**PROGRAM PENINGKATAN PELAYANAN KESEHATAN**	**Cakupan anak balita yang mendapat pelayanan kesehatan**	**100**	**%**	**1,283,016,715**	**19**		**169,970,000**	**120,279**		**158,598,700**	**0**	**7,737,500**	**10,815**	**2,450,000**	**-**	**0**	**#**	**0**	**126,614**	**10,187,500**		**126,614**	**180,157,500**	**19,184**	**13**	**DINAS KESEHATAN**
		Cakupan puskesmas yang melaksanakan kegiatan	**100**	**%**																							**DINAS KESEHATAN**
	Pelatihan dan pendidikan perawatan anak balita	Terlaksananya kegiatan pelayanan kesehatan kepada Anak balita	500		946,290,500	126,600		126,920,000			34,837,500.00		987,500.00		-					-	987,500		126,600	127,907,500	25,320	14	DINAS KESEHATAN
	Monitoring, evaluasi dan pelaporan	Terlaksananya kegiatan pelayanan kesehatan ramah anak di	160		336,726,215	14		43,050,000			41,450,000.00		6,750,000.00		2,450,000.00					-	9,200,000		14	52,250,000	9	16	DINAS KESEHATAN
	Peningkatan Kesehatan Balita				0			-			82,311,200.00									-	-		-	-	-	-	DINAS
																					Rata-rata capaian kinerja (%)				8,443	10	DINAS
																					Predikat kinerja				ST	SR	DINAS
19	**PROGRAM PENINGKATAN**	**Tingkat pelayanan kesehatan**	**500**	**%**	**1,127,146,680**	**202,222**		**193,402,500**	**100**		**128,888,700**	**0**	**24,149,000**	**0**	**6,750,000**	**-**	**0**		**0**	**0**	**30,899,000**		**202,222**	**224,301,500**	**40,444**	**120**	**DINAS**
	Pelayanan pemeliharaan kesehatan	Terlaksanya kegiatan pelayanan dan pemeliharaan kesehatan	500		1,127,146,680	202,222		193,402,500			71,450,000.00		23,250,000.00		6,750,000.00					-	30,000,000		202,222	223,402,500	40,444	20	DINAS KESEHATAN
	Pendidikan dan pelatihan perawatan kesehatan	tercapainya target capaian program sesuai dengan SPM							100		57,438,700.00		899,000.00		0.00					-	899,000		-	899,000	-	100	DINAS KESEHATAN
																					Rata-rata capaian kinerja (%)				20,222	60	DINAS
																					Predikat kinerja				SR	R	DINAS
20	**PROGRAM PENINGKATAN KESELAMATAN IBU**	**Tingkat pelayanan kesehatan kepada bayi sesuai standar**	**1**	**%**	**4,603,089,243**	**36**		**8,489,454,144**	**412,158**		**12,935,072,500**		**131,750,000**		**263,500,000**		**0**		**0**	**105,919**	**395,250,000**		**105,919**	**8,884,704,144**	**10,592**	**184**	**DINAS KESEHATAN**
		Tingkat cakupan pelayanan kesehatan Ibu sesual SPM dan	**1**	**%**																							**DINAS KESEHATAN**
		Cakupan Angka Kematian Ibu	**4.02/1000**	**Angka**																							**DINAS**
		Cakupan Kematian Bayi (AKB)	**111/10000**	**Angka**																							**DINAS**
	Pembinaan Program Kesehatan Ibu	Terlaksananya Pertolongan Persalinan di Faskes oleh Nakes	500		3,614,356,031	87,162		826,795,000			991,670,000.00		125,000,000.00		256,750,000.00					-	381,750,000		87,162	1,208,545,000	17,432	33	DINAS KESEHATAN
	Pembinaan Program Kesehatan Bayi	Terlaksanya kegiatan pelayanan kesehatan: - neonates dengan komplikasi yang dilayani 2.713 jumlah neonatus - neonates lengkap yang ditangani 29.085 jumlah kunjungan	500		988,733,212	15,681		110,067,000			63,220,500.00		6,750,000.00		6,750,000.00					-	13,500,000		15,681	123,567,000	3,136	12	DINAS KESEHATAN
	Jaminan Persalinan (DAK)	Terlaksananya Pertolongan Persalinan di Faskes oleh Nakes	0		0	3,076		7,552,592,144			11,880,182,000.00		-		0.00					-	-		3,076	7,552,592,144	-	-	DINAS KESEHATAN
																					Rata-rata capaian kinerja (%)				6,856	15	DINAS
																					Predikat kinerja				ST	SR	DINAS
21	**PROGRAM**	**Cakupam kualitas pelayanan**	**100**	**%**	**207.975.061.269**	**84**		**34.337.619.906**	**585.022**		**47.968.532.834**	**146.254**	**0**	**146.255**	**0**	**-**	**0**	**#**	**0**	**561.996**	**0**		**561.996**	**34.337.619.906**	**37**	**34**	**DINAS**
		Cakupan kualitas pelayanan	**100**	**%**																							**DINAS**
	Penyelenggaraan Pelayanan	Pelayanan Kesehatan Rujukan di	580.560		88.256.000.000	400.000		18.372.747.067			22.250.000.000.00		0							-	-		400.000	18.372.747.067	69	21	DINAS
	Peningkatan Pelayanan	Pelayanan Kesehatan Rujukan di	139.000		1.538.485.200	20.190		2.536.621.923			2.140.923.900.00		0							-	-		20.190	2.536.621.923	15	165	DINAS
	Peningkatan Pelayanan Kesehatan Masyarakat	Pelayanan Kesehatan Rujukan di PPK II 42.159 Orang	214.500		4.181.456.251	31.619		3.950.123.209			3.197.875.000.00		0							-	-		31.619	3.950.123.209	15	94	DINAS KESEHATAN
	Peningkatan Pelayanan	Pelayanan Kesehatan Rujukan di	109.400		2.135.380.827	24.415		2.125.525.922			1.890.516.000.00		0							-	-		24.415	2.125.525.922	22	100	DINAS
	Peningkatan Pelayanan	Pelayanan Kesehatan Rujukan di	252.800		1.793.324.284	37.803		3.178.604.374			3.885.382.700.00		0							-	-		37.803	3.178.604.374	15	177	DINAS
	Peningkatan Pelayanan	Pelayanan Kesehatan Rujukan di	106.150		2.680.334.263	22.280		2.181.543.996			2.284.380.000.00		0							-	-		22.280	2.181.543.996	21	81	DINAS
	Peningkatan Pelayanan	Pelayanan Kesehatan Rujukan di	114.300		432.900.431	25.689		1.992.453.415			1.886.937.000.00		0							-	-		25.689	1.992.453.415	22	460	DINAS
	Penyelenggaraan Pelayanan										4.647.350.534.00																DINAS

NO	Urusan/Bidang Urusan Pemerintahan Daerah Dan Program/ Kegiatan	Indikator Kinerja Program (outcome)/ Kegiatan (output)	Target RPJMD tahun 2023 (sd akhir tahun RPJMD)		Realisasi Capaian Kinerja RPJMD sampai dengan RKPD tahun lalu (2019)		Target Kinerja dan Anggaran RKPD 2020 (Tahun yang Dievaluasi)		Realisasi Kinerja pada Triwulan I (Jan0Mar)		II (Apr0Jun)		III		IV		Realisasi Capaian Kinerja dan Anggaran s.d Akhir Triwulan II RKPD Tahun 2020 (sesuai capaian APBD)		Realisasi Kinerja dan Anggaran RPJMD s.d Triwulan II Tahun 2020		Tingkat Capaian Kinerja dan Anggaran RPJMD SD Tahun 2020 (%)		Perangkat Daerah Pelaksana
1	4	5	6		7		8		9		10		11		12		13		14 = 7 + 13		15 = 14/6*100%		16
			K	Rp.	K	Rp.	K	Rp.	K	Rp.	K	Rp.	K	Rp.		Rp.	K	Rp.	K	Rp.	K	Rp.	
	Penyelenggaraan Pelayanan	Pelayanan kesehatan rujukan di						5.785.167.700.00															DINAS
																		Rata-rata capaian kinerja (%)			26	157	DINAS
																		Predikat kinerja			SR	ST	DINAS
22	PROGRAM BANTUAN		0	0	434	21.671.921.019	512	24.116.606.000	0	0	246	897.500.000	-	0	#	0	483	897.500.000	483	22.569.421.019	0	0	DINAS
	Bantuan Operasional Kesehatan Puskesmas Cililin (DAK)	Terselenggaranya kegiatan pendukung penyelenggara upaya kesehatan masyarakat penduduk	0	0	12	611,039,000	12	654,733,000.00		0		0					-	-	12	611,039,000	100	100	DINAS KESEHATAN
	Bantuan Operasional Kesehatan Puskesmas Cihampleas (DAK)	Terselenggaranya kegiatan pendukung penyelenggara upaya kesehatan masyarakat penduduk	0	0	12	571,761,500	12	673,707,000.00		0		0					-	-	12	571,761,500	100	100	DINAS KESEHATAN
	Bantuan Operasional Kesehatan Puskesmas Mukapayung (DAK)	Terselenggaranya kegiatan pendukung penyelenggara upaya kesehatan masyarakat penduduk	0	0	12	555,455,000	12	613,288,000.00		0		25,000,000					-	25,000,000	12	580,455,000	100	100	DINAS KESEHATAN
	Bantuan Operasional Kesehatan Puskesmas Pataruman (DAK)	Terselenggaranya kegiatan pendukung penyelenggara upaya kesehatan masyarakat penduduk	0	0	12	621,230,000	12	634,352,000.00		0		38,750,000					-	38,750,000	12	659,980,000	100	100	DINAS KESEHATAN
	Bantuan Operasional Kesehatan Puskesmas Sindangkerta (DAK)	Terselenggaranya kegiatan pendukung penyelenggara upaya kesehatan masyarakat penduduk	0	0	12	587,762,000	12	667,264,000.00		0		22,500,000					-	22,500,000	12	610,262,000	100	100	DINAS KESEHATAN
	Bantuan Operasional Kesehatan Puskesmas Cicangkang girang (DAK)	Terselenggaranya kegiatan pendukung penyelenggara upaya kesehatan masyarakat penduduk	0	0	12	598,918,500	12	679,640,000.00		0		37,500,000					-	37,500,000	12	636,418,500	100	100	DINAS KESEHATAN
	Bantuan Operasional Kesehatan Puskesmas Gununghalu (DAK)	Terselenggaranya kegiatan pendukung penyelenggara upaya kesehatan masyarakat penduduk	0	0	12	670,990,000	12	783,170,000.00		0		37,500,000					-	37,500,000	12	708,490,000	100	100	DINAS KESEHATAN
	Bantuan Operasional Kesehatan Puskesmas Rongga (DAK)	Terselenggaranya kegiatan pendukung penyelenggara upaya kesehatan masyarakat penduduk	0	0	12	463,217,700	12	725,307,000.00		0		25,000,000					-	25,000,000	12	488,217,700	100	100	DINAS KESEHATAN
	Bantuan Operasional Kesehatan Puskesmas Cipatat (DAK)	Terselenggaranya kegiatan pendukung penyelenggara upaya kesehatan masyarakat penduduk	0	0	12	530,413,000	12	634,603,000.00		0		12,500,000					-	12,500,000	12	542,913,000	100	100	DINAS KESEHATAN
	Bantuan Operasional Kesehatan Puskesmas Rajamandala (DAK)	Terselenggaranya kegiatan pendukung penyelenggara upaya kesehatan masyarakat penduduk	0	0	12	346,300,600	12	590,558,000.00		0		25,000,000					-	25,000,000	12	371,300,600	100	100	DINAS KESEHATAN
	Bantuan Operasional Kesehatan Puskesmas Sumur bandung (DAK)	Terselenggaranya kegiatan pendukung penyelenggara upaya kesehatan masyarakat penduduk	0	0	12	574,944,000	12	625,194,000.00		0		10,000,000					-	10,000,000	12	584,944,000	100	100	DINAS KESEHATAN
	Bantuan Operasional Kesehatan Puskesmas Padalarang (DAK)	Terselenggaranya kegiatan pendukung penyelenggara upaya kesehatan masyarakat penduduk	0	0	12	615,747,000	12	669,843,000.00		0		50,000,000					-	50,000,000	12	665,747,000	100	100	DINAS KESEHATAN
	Bantuan Operasional Kesehatan Puskesmas Tagog apu (DAK)	Terselenggaranya kegiatan pendukung penyelenggara upaya kesehatan masyarakat penduduk	0	0	12	600,989,000	12	686,462,000.00		0		0					-	-	12	600,989,000	100	100	DINAS KESEHATAN
	Bantuan Operasional Kesehatan Puskesmas Jayamekar (DAK)	Terselenggaranya kegiatan pendukung penyelenggara upaya kesehatan masyarakat penduduk	0	0	12	625,801,000	12	653,233,000.00		0		15,000,000					-	15,000,000	12	640,801,000	100	100	DINAS KESEHATAN
	Bantuan Operasional Kesehatan Puskesmas Cipeundeuy (DAK)	Terselenggaranya kegiatan pendukung penyelenggara upaya kesehatan masyarakat penduduk	0	0	12	692,785,000	12	769,525,000.00		0		50,000,000					-	50,000,000	12	742,785,000	100	100	DINAS KESEHATAN
	Bantuan Operasional Kesehatan Puskesmas Cirata (DAK)	Terselenggaranya kegiatan pendukung penyelenggara upaya kesehatan masyarakat penduduk	0	0	12	611,045,000	12	652,662,000.00		0		50,000,000					-	50,000,000	12	661,045,000	100	100	DINAS KESEHATAN
	Bantuan Operasional Kesehatan Puskesmas Cikalong wetan (DAK)	Terselenggaranya kegiatan pendukung penyelenggara upaya kesehatan masyarakat penduduk	0	0	12	570,580,000	12	655,159,000.00		0		37,500,000					-	37,500,000	12	608,080,000	100	100	DINAS KESEHATAN
	Bantuan Operasional Kesehatan Puskesmas Rende (DAK)	Terselenggaranya kegiatan pendukung penyelenggara upaya kesehatan masyarakat penduduk	0	0	12	535,919,000	12	652,136,000.00		0		50,000,000					-	50,000,000	12	585,919,000	100	100	DINAS KESEHATAN
	Bantuan Operasional Kesehatan Puskesmas Cisarua (DAK)	Terselenggaranya kegiatan pendukung penyelenggara upaya kesehatan masyarakat penduduk	0	0	12	608,915,000	12	624,028,000.00		0		25,000,000					-	25,000,000	12	633,915,000	100	100	DINAS KESEHATAN
	Bantuan Operasional Kesehatan Puskesmas Pasir langu (DAK)	Terselenggaranya kegiatan pendukung penyelenggara upaya kesehatan masyarakat penduduk	0	0	12	615,464,000	12	664,274,000.00		0		37,500,000					-	37,500,000	12	652,964,000	100	100	DINAS KESEHATAN
	Bantuan Operasional Kesehatan Puskesmas Lembang (DAK)	Terselenggaranya kegiatan pendukung penyelenggara upaya kesehatan masyarakat penduduk	0	0	12	481,058,000	12	681,612,000.00		0		12,500,000					-	12,500,000	12	493,558,000	100	100	DINAS KESEHATAN
	Bantuan Operasional Kesehatan Puskesmas Cikole (DAK)	Terselenggaranya kegiatan pendukung penyelenggara upaya kesehatan masyarakat penduduk	0	0	12	628,420,000	12	670,692,000.00		0		0					-	-	12	628,420,000	100	100	DINAS KESEHATAN
	Bantuan Operasional Kesehatan Puskesmas Jayagiri (DAK)	Terselenggaranya kegiatan pendukung penyelenggara upaya kesehatan masyarakat penduduk	0	0	12	626,903,000	12	675,316,000.00		0		25,000,000					-	25,000,000	12	651,903,000	100	100	DINAS KESEHATAN
	Bantuan Operasional Kesehatan Puskesmas Cibodas (DAK)	Terselenggaranya kegiatan pendukung penyelenggara upaya kesehatan masyarakat penduduk	0	0	12	494,498,000	12	587,383,000.00		0		12,500,000					-	12,500,000	12	506,998,000	100	100	DINAS KESEHATAN
	Bantuan Operasional Kesehatan Puskesmas Batujajar (DAK)	Terselenggaranya kegiatan pendukung penyelenggara upaya kesehatan masyarakat penduduk	0	0	12	669,376,000	12	701,702,000.00		0		50,000,000					-	50,000,000	12	719,376,000	100	100	DINAS KESEHATAN
	Bantuan Operasional Kesehatan Puskesmas Saguling (DAK)	Terselenggaranya kegiatan pendukung penyelenggara upaya kesehatan masyarakat penduduk	0	0	12	665,175,000	12	672,272,000.00		0		50,000,000					-	50,000,000	12	715,175,000	100	100	DINAS KESEHATAN
	Bantuan Operasional Kesehatan Puskesmas Ngamprah (DAK)	Terselenggaranya kegiatan pendukung penyelenggara upaya kesehatan masyarakat penduduk	0	0	12	613,607,750	12	659,361,000.00		0		37,500,000					-	37,500,000	12	651,107,750	100	100	DINAS KESEHATAN
	Bantuan Operasional Kesehatan Puskesmas Cimareme (DAK)	Terselenggaranya kegiatan pendukung penyelenggara upaya kesehatan masyarakat penduduk	0	0	12	363,696,000	12	687,871,000.00		0		0					-	-	12	363,696,000	100	100	DINAS KESEHATAN
	Bantuan Operasional Kesehatan Puskesmas Cipongkor (DAK)	Terselenggaranya kegiatan pendukung penyelenggara upaya kesehatan masyarakat penduduk	0	0	12	568,408,000	12	684,383,000.00		0		37,500,000					-	37,500,000	12	605,908,000	100	100	DINAS KESEHATAN
	Bantuan Operasional Kesehatan Puskesmas Citalem (DAK)	Terselenggaranya kegiatan pendukung penyelenggara upaya kesehatan masyarakat penduduk	0	0	12	503,615,000	12	647,474,000.00		0		50,000,000					-	50,000,000	12	553,615,000	100	100	DINAS KESEHATAN
	Bantuan Operasional Kesehatan Puskesmas Parongpong (DAK)	Terselenggaranya kegiatan pendukung penyelenggara upaya kesehatan masyarakat penduduk	0	0	12	650,282,969	12	674,392,000.00		0		12,500,000					-	12,500,000	12	662,782,969	100	100	DINAS KESEHATAN
	Bantuan Operasional Kesehatan Puskesmas Ciwaruga (DAK)	Terselenggaranya kegiatan pendukung penyelenggara upaya kesehatan masyarakat penduduk	0	0	12	570,998,000	12	624,707,000.00		0		50,000,000					-	50,000,000	12	620,998,000	100	100	DINAS KESEHATAN
	Bantuan Operasional Kesehatan Manajemen Dinas	Terselenggaranya Kegiatan Pendukung 32 Puskesmas	0	0	12	636,750,000	12	98,514,000.00		0		0					-	-	12	636,750,000	100	100	DINAS KESEHATAN
	Bantuan Operasional Kesehatan Distribusi Obat	Terlaksananya kegiatan Operasional dalam rangka	0	0	12	158,100,000	12	107,405,000.00		0		0					-	-	12	158,100,000	100	100	DINAS KESEHATAN
	Bantuan Operasional Kesehatan Upaya Kesehatan	Terselenggaranya Kegiatan Pendukung Penyelenggaraan	0	0	12	185,000,000	12	151,700,000.00		0		0					-	-	12	185,000,000	100	100	DINAS KESEHATAN
	Bantuan Operasional Kesehatan Upaya Kesehatan Masyarakat (UKM) P2 (DAK)	Terlaksananya Pelayanan Pencegahan & Pengendalian Penyakit Menular dan Tidak	0	0	12	242,990,000	12	372,000,000.00		0		11,250,000					-	11,250,000	12	254,240,000	100	100	DINAS KESEHATAN
	Bantuan Operasional Kesehatan Upaya Kesehatan	Terselenggaranya Kegiatan Pendukung Penyelenggaraan	0	0	12	130,572,000	12	313,016,000.00		0		0					-	-	12	130,572,000	100	100	DINAS KESEHATAN
	Bantuan Operasional Kesehatan Upaya Kesehatan Masyarakat (UKM) Kesmas	Terlaksananya Kegiatan Pendukung Upaya Kesehatan Masyarakat 10 Desa Prioritas, 16	0	0	12	214,700,000	12	570,400,000.00		0		0					-	-	12	214,700,000	100	100	DINAS KESEHATAN
	Bantuan Operasional Kesehatan Upaya Kesehatan	Terselenggaranya Kegiatan Pendukung Penyelenggaraan	0	0	9	292,100,000		93,268,000.00		0		0					-	-	9	292,100,000	100	100	DINAS KESEHATAN

NO	Urusan/Bidang Urusan Pemerintahan Daerah Dan Program/ Kegiatan	Indikator Kinerja Program (outcome)/ Kegiatan (output)	Target RPJMD tahun 2023 (sd akhir tahun RPJMD)		Realisasi Capaian Kinerja RPJMD sampai dengan RKPD tahun lalu (2019)		Target Kinerja dan Anggaran RKPD 2020 (Tahun yang Dievaluasi)		Realisasi Kinerja pada Triwulan I (JanÔMar)		II (AprÔJun)		III		IV		Realisasi Capaian Kinerja dan Anggaran s.d Akhir Triwulan II RKPD Tahun 2020 (sesuai capaian APBD)		Realisasi Kinerja dan Anggaran RPJMD s.d Triwulan II Tahun 2020		Tingkat Capaian Kinerja dan Anggaran RPJMD SD Tahun 2020 (%)		Perangkat Daerah Pelaksana
1	4	5	6		7		8		9		10		11		12		13		14 = 7 + 13		15 = 14/6*100%		16
			K	Rp.	K	Rp.	K	Rp.	K	Rp.	K	Rp.	K	Rp.		Rp.	K	Rp.	K	Rp.	K	Rp.	
	Dukungan Manajemen Jampersal (DAK)	Terselenggaranya Kegiatan Pendukung Penyelenggaraan BOK	0	0	9	654,525,000		-		0		0					-	-	9	654,525,000	100	100	DINAS KESEHATAN
	Bantuan Operasional Kesehatan Stunting Dinkes	Terselenggaranya Kegiatan Pendukung Penyelenggaraan	0	0	9	711,870,000		750,000,000.00		0		0					-	-	9	711,870,000	100	100	DINAS KESEHATAN
	Bantuan Operasional							384,000,000.00		0		0					-	-	-	-	100	100	DINAS
																	Rata-rata capaian kinerja (%)				100	100	DINAS
																	Predikat kinerja				ST	ST	DINAS
23	**PROGRAM PEMBINAAN**		**0**	**0**	**7**	**2.528.582.000**	**62.057**	**5.351.873.285**	**0**	**0**	**0**	**1.747.745.496**	-	**0**	**#**	**0**	**19**	**3.382.691.992**	**19**	**5.911.273.992**	**0**	**0**	**DINAS**
	Penyediaan/ Peningkatan/ Pemeliharaan Sarana/ Prasarana Fasilitas Kesehatan	Tersedianya sarana dan prasarana puskesmas dan puskesmas pembantu 5 Puskesmas , 2	0	0	7	1,304,522,000		112,799,000.00		-		112,799,000.00					-	112,799,000	7	1,417,321,000	100	100	DINAS KESEHATAN
	Pembayaran Iuran Jaminan Kesehatan Bagi Penduduk Yang di Daftarkan Oleh	Terbayarnya Jumlah Masyarakat Miskin yang Terlayani oleh asuransi kesehatan 62.050 Jiwa	0	0	12	1,224,060,000		-									-	1,634,946,496	12	2,859,006,496	100	100	DINAS KESEHATAN
	Penyediaan/ Peningkatan/ Pemeliharaan Sarana/ Prasarana Kesehatan Untuk					-		5,239,074,285.00		-		1,634,946,496.00					-	1,634,946,496	-	1,634,946,496	-	-	DINAS KESEHATAN
																	Rata-rata capaian kinerja (%)				67	67	DINAS
																	Predikat kinerja				S	S	DINAS
24	**PROGRAM JAMINAN KESEHATAN NASIONAL**	**Persentase Penduduk dengan jaminan kesehatan yang**	**100**	**%** **39,566,845,500**	**312**	**40,011,753,719**	**312**	**37,490,909,400.00**	**0**	**0**	**156**	**0**	-	**0**	**#**	**0**	**312**	**0**	**312**	**40,011,753,719**	**0**	**101**	**DINAS KESEHATAN**
	Peningkatan Pelayanan Kesehatan Masyarakat (JKN) FKTP Cihampleas	Terlayaninya masyarakat peserta BPJS program Jaminan Kesehatan Nasional (JKN) baik peserta bukan iuran (PBI) maupun	308,080	2,337,903,750	12	3,045,433,876		3,159,100,300.00		-		-					-	-	12	3,045,433,876	0	130	DINAS KESEHATAN
	Peningkatan Pelayanan Kesehatan Masyarakat (JKN) FKTP Mukapayung	Terlayaninya masyarakat peserta BPJS program Jaminan Kesehatan Nasional (JKN) baik peserta bukan iuran (PBI) maupun	126,750	1,358,652,750	12	1,758,092,203		1,632,584,100.00		-		-					-	-	12	1,758,092,203	0	129	DINAS KESEHATAN
	Peningkatan Pelayanan Kesehatan Masyarakat (JKN) FKTP Pataruman	Terlayaninya masyarakat peserta BPJS program Jaminan Kesehatan Nasional (JKN) baik peserta bukan iuran (PBI) maupun	162,505	754,162,500	12	1,799,922,300		1,858,248,300.00		-		-					-	-	12	1,799,922,300	0	239	DINAS KESEHATAN
	Peningkatan Pelayanan Kesehatan Masyarakat (JKN) FKTP Sindangkerta	Terlayaninya masyarakat peserta BPJS program Jaminan Kesehatan Nasional (JKN) baik peserta bukan iuran (PBI) maupun	4,775	1,625,510,250	12	1,255,153,593		1,343,982,200.00		-		-					-	-	12	1,255,153,593	0	77	DINAS KESEHATAN
	Peningkatan Pelayanan Kesehatan Masyarakat (JKN) FKTP Cicangkang girang	Terlayaninya masyarakat peserta BPJS program Jaminan Kesehatan Nasional (JKN) baik peserta bukan iuran (PBI) maupun	98,485	2,259,006,750	12	1,369,062,444		1,313,374,250.00		-		-					-	-	12	1,369,062,444	0	61	DINAS KESEHATAN
	Peningkatan Pelayanan Kesehatan Masyarakat (JKN) FKTP Rongga	Terlayaninya masyarakat peserta BPJS program Jaminan Kesehatan Nasional (JKN) baik peserta bukan iuran (PBI) maupun	165,970	1,538,491,500	12	2,053,266,202		2,078,224,750.00		-		-					-	-	12	2,053,266,202	0	133	DINAS KESEHATAN
	Peningkatan Pelayanan Kesehatan Masyarakat (JKN) FKTP Cipatat	Terlayaninya masyarakat peserta BPJS program Jaminan Kesehatan Nasional (JKN) baik peserta bukan iuran (PBI) maupun	125,625	1,191,576,750	12	1,873,674,489		1,477,893,400.00		-		-					-	-	12	1,873,674,489	0	157	DINAS KESEHATAN
	Peningkatan Pelayanan Kesehatan Masyarakat (JKN) FKTP Sumur bandung	Terlayaninya masyarakat peserta BPJS program Jaminan Kesehatan Nasional (JKN) baik peserta bukan iuran (PBI) maupun	71,140	980,411,250	12	760,632,101		871,312,000.00		-		-					-	-	12	760,632,101	0	78	DINAS KESEHATAN
	Peningkatan Pelayanan Kesehatan Masyarakat (JKN) FKTP Padalarang	Terlayaninya masyarakat peserta BPJS program Jaminan Kesehatan Nasional (JKN) baik peserta bukan iuran (PBI) maupun	182,865	1,704,407,250	12	1,947,422,382		1,919,148,200.00		-		-					-	-	12	1,947,422,382	0	114	DINAS KESEHATAN
	Peningkatan Pelayanan Kesehatan Masyarakat (JKN) FKTP Tagog apu	Terlayaninya masyarakat peserta BPJS program Jaminan Kesehatan Nasional (JKN) baik peserta bukan iuran (PBI) maupun	73,930	1,945,739,250	12	753,388,052		790,107,100.00		-		-					-	-	12	753,388,052	0	39	DINAS KESEHATAN
	Peningkatan Pelayanan Kesehatan Masyarakat (JKN) FKTP Jayamekar	Terlayaninya masyarakat peserta BPJS program Jaminan Kesehatan Nasional (JKN) baik peserta bukan iuran (PBI) maupun	68,850	965,328,000	12	1,044,412,907		1,026,355,750.00		-		-					-	-	12	1,044,412,907	0	108	DINAS KESEHATAN
	Peningkatan Pelayanan Kesehatan Masyarakat (JKN) FKTP Cipeundeuy	Terlayaninya masyarakat peserta BPJS program Jaminan Kesehatan Nasional (JKN) baik peserta bukan iuran (PBI) maupun	236,350	2,047,841,250	12	1,954,075,458		1,589,593,650.00		-		-					-	-	12	1,954,075,458	0	95	DINAS KESEHATAN
	Peningkatan Pelayanan Kesehatan Masyarakat (JKN) FKTP Cirata	Terlayaninya masyarakat peserta BPJS program Jaminan Kesehatan Nasional (JKN) baik peserta bukan iuran (PBI) maupun	315,465	965,328,000	12	823,192,563		763,539,200.00		-		-					-	-	12	823,192,563	0	85	DINAS KESEHATAN
	Peningkatan Pelayanan Kesehatan Masyarakat (JKN) FKTP Rende	Terlayaninya masyarakat peserta BPJS program Jaminan Kesehatan Nasional (JKN) baik peserta bukan iuran (PBI) maupun	99,920	1,176,493,500	12	802,994,053		860,560,500.00		-		-					-	-	12	802,994,053	0	68	DINAS KESEHATAN
	Peningkatan Pelayanan Kesehatan Masyarakat (JKN) FKTP Cisarua	Terlayaninya masyarakat peserta BPJS program Jaminan Kesehatan Nasional (JKN) baik peserta bukan iuran (PBI) maupun	96,500	2,624,485,500	12	1,317,830,542		1,225,305,600.00		-		-					-	-	12	1,317,830,542	0	50	DINAS KESEHATAN
	Peningkatan Pelayanan Kesehatan Masyarakat (JKN) FKTP Pasir langu	Terlayaninya masyarakat peserta BPJS program Jaminan Kesehatan Nasional (JKN) baik peserta bukan iuran (PBI) maupun	70,360	1,655,676,750	12	680,479,517		678,478,250.00		-		-					-	-	12	680,479,517	0	41	DINAS KESEHATAN
	Peningkatan Pelayanan Kesehatan Masyarakat (JKN) FKTP Lembang	Terlayaninya masyarakat peserta BPJS program Jaminan Kesehatan Nasional (JKN) baik peserta bukan iuran (PBI) maupun	142,790	1,598,824,500	12	2,311,804,181		1,756,931,950.00		-		-					-	-	12	2,311,804,181	0	145	DINAS KESEHATAN
	Peningkatan Pelayanan Kesehatan Masyarakat (JKN) FKTP Cikole	Terlayaninya masyarakat peserta BPJS program Jaminan Kesehatan Nasional (JKN) baik peserta bukan iuran (PBI) maupun	66,600	1,417,825,500	12	858,138,861		835,218,450.00		-		-					-	-	12	858,138,861	0	61	DINAS KESEHATAN
	Peningkatan Pelayanan Kesehatan Masyarakat (JKN) FKTP Cibodas	Terlayaninya masyarakat peserta BPJS program Jaminan Kesehatan Nasional (JKN) baik peserta bukan iuran (PBI) maupun	64,500	1,655,676,750	12	856,646,864		831,147,000.00		-		-					-	-	12	856,646,864	0	52	DINAS KESEHATAN
	Peningkatan Pelayanan Kesehatan Masyarakat (JKN) FKTP Batujajar	Terlayaninya masyarakat peserta BPJS program Jaminan Kesehatan Nasional (JKN) baik peserta bukan iuran (PBI) maupun	261,525	1,459,594,500	12	2,879,648,334		2,499,985,750.00		-		-					-	-	12	2,879,648,334	0	197	DINAS KESEHATAN
	Peningkatan Pelayanan Kesehatan Masyarakat (JKN) FKTP Ngamprah	Terlayaninya masyarakat peserta BPJS program Jaminan Kesehatan Nasional (JKN) baik peserta bukan iuran (PBI) maupun	159,840	1,806,509,250	12	1,610,295,384		1,530,158,700.00		-		-					-	-	12	1,610,295,384	0	89	DINAS KESEHATAN
	Peningkatan Pelayanan Kesehatan Masyarakat (JKN) FKTP Cimareme	Terlayaninya masyarakat peserta BPJS program Jaminan Kesehatan Nasional (JKN) baik peserta bukan iuran (PBI) maupun	149,210	1,930,656,000	12	1,951,869,674		2,008,960,100.00		-		-					-	-	12	1,951,869,674	0	101	DINAS KESEHATAN
	Peningkatan Pelayanan Kesehatan Masyarakat (JKN) FKTP Cipongkor	Terlayaninya masyarakat peserta BPJS program Jaminan Kesehatan Nasional (JKN) baik peserta bukan iuran (PBI) maupun	143,900	1,218,262,500	12	2,495,515,521		1,907,718,850.00		-		-					-	-	12	2,495,515,521	0	205	DINAS KESEHATAN
	Peningkatan Pelayanan Kesehatan Masyarakat (JKN) FKTP Citalem	Terlayaninya masyarakat peserta BPJS program Jaminan Kesehatan Nasional (JKN) baik peserta bukan iuran (PBI) maupun	201,235	1,387,659,000	12	2,020,146,580		1,840,791,950.00		-		-					-	-	12	2,020,146,580	0	146	DINAS KESEHATAN

NO	Urusan/Bidang Urusan Pemerintahan Daerah Dan Program/ Kegiatan	Indikator Kinerja Program (outcome)/ Kegiatan (output)	Target RPJMD tahun 2023 (sd akhir tahun RPJMD)			Realisasi Capaian Kinerja RPJMD sampai dengan RKPD tahun lalu (2019)			Target Kinerja dan Anggaran RKPD 2020 (Tahun yang Dievaluasi)			Realisasi Kinerja pada Triwulan									Realisasi Capaian Kinerja dan Anggaran s.d Akhir Triwulan II RKPD Tahun 2020 (sesuai capaian APBD)			Realisasi Kinerja dan Anggaran RPJMD s.d Triwulan II Tahun 2020		Tingkat Capaian Kinerja dan Anggaran RPJMD SD Tahun 2020 (%)		Perangkat Daerah Pelaksana
												I (Jan0Mar)		II (Apr0Jun)		III		IV										
1	4	5	6			7			8			9		10		11		12			13		14 = 7 + 13		15 = 14/6*100%		16
			K		Rp.	K		Rp.	K		Rp.	K	Rp.	K	Rp.	K	Rp.	Rp.	K		Rp.		K	Rp.	K	Rp.		
	Peningkatan Pelayanan Kesehatan Masyarakat (JKN) FKTP Parongpong	Terlayaninya masyarakat peserta BPJS program Jaminan Kesehatan Nasional (JKN) baik peserta bukan iuran (PBI) maupun	65,350		1,402,742,250	12		985,190,609			877,974,900.00		-		-					-	-		12	985,190,609	0	70	DINAS KESEHATAN
	Peningkatan Pelayanan Kesehatan Masyarakat (JKN) FKTP Ciwaruga	Terlayaninya masyarakat peserta BPJS program Jaminan Kesehatan Nasional (JKN) baik peserta bukan iuran (PBI) maupun	74,965		558,080,250	12		803,465,029			814,214,200.00		-		-					-	-		12	803,465,029	0	144	DINAS KESEHATAN
																					Rata-rata capaian kinerja (%)				0	108	DINAS
																					Predikat kinerja				SR	ST	DINAS
25	**Program Evaluasi**	**Persentase Fasyenkes yang**	**100**	**%**	**197,905,000**	**312**		**0**	**312**		**0**	**0**	**0**	**156**	**0**	**-**	**0**	**#**	**0**	**312**	**0**		**312**	**0**	**0**	**101**	**DINAS**
	Survey Kesehatan	Terlayaninya masyarakat peserta BPJS program Jaminan Kesehatan Nasional (JKN) baik peserta bukan iuran (PBI) maupun																										DINAS KESEHATAN
																					Rata-rata capaian kinerja (%)				0	101	DINAS
																					Predikat kinerja				SR	ST	DINAS
								JUMLAH ANGGARAN DAN REALISASI SELURUH PROGRAM			346.150.942.206		6.474.693.798		41.921.809.728		0		0		50.031.450.022			266.121.213.459		-		DINAS
																					TOTAL RATA-RATA CAPAIAN PROGRAM (%) SELURUH PROGRAM				1.642	40	DINAS
																					PREDIKAT KINERJA SELURUH PROGRAM				ST	SR	DINAS

Faktor Pendorong Keberha	
Faktor Penghambat Keberh	
Tindak Lanjut yang diperlu	
Tindak Lanjut yang diperlu	

	PEKERJAAN UMUM DAN		**1,310**		**2,539,702,927,414**	**1,313**		**194,838,864,139**	**977**		**805,807,058,611**	**66**	**104,985,842,382**	**161**	**29,760,756,782**	**0**	**0**	**0**	**0**	**1,129**	**157,474,732,932**	**1,129**	**326,818,479,666**	**86**	**10**	**DINAS**
	DINAS PEKERJAAN UMUM		**1,310**		**2,539,702,927,414**	**1,313**		**194,838,864,139**	**977**		**805,807,058,611**	**66**	**104,985,842,382**	**161**	**29,760,756,782**	**-**	**0**	**#**	**0**	**1,129**	**157,474,732,932**	**1,129**	**326,818,479,666**	**86.17**	**10.02**	**DINAS**
1	**PROGRAM PELAYANAN**	**Persentase Kebutuhan**	**100.00**	**%**	**17,519,663,440**	**100**		**2,023,749,502**	**100**		**3,275,315,948**		**344,686,092**		**268,658,351**	**-**	**0**	**#**	**0**	**165**	**2,023,749,502**	**165**	**2,023,749,502**	**165**	**12**	**DINAS**
	Penyediaan jasa surat	Tersedianya Jasa Administrasi dan	60		1,825,610,520	12		230,901,200	12		295,280,000		52,948,800.00		63,000,000.00					-	115,948,800	12	346,850,000	20	19	DINAS
	Penyediaan jasa komunikasi, sumber daya air dan listrik	Tersedianya Jasa Komunikasi, Sumber Daya Air dan Listrik (12	60		245,572,800	12		10,221,739	12		37,800,000		1,292,053.00		1,716,134.00					-	3,008,187	12	13,229,926	20	5	DINAS PEKERJAAN
	Penyediaan jasa administrasi	Tersedianya Jasa Administrasi	60		1,823,192,000	12		244,000,000	12		312,318,100		62,009,300.00		78,000,000.00					-	140,009,300	12	384,009,300	20	21	DINAS
	Penyediaan jasa kebersihan										119,197,400		13,538,000.00		22,800,000.00					-	36,338,000	-	36,338,000	-	-	DINAS
	Penyediaan jasa perbaikan	Terlaksananya Perbaikan	250		260,083,920	0		0	-		34,000,000		2,700,000.00		0.00					-	2,700,000	-	2,700,000	-	1	DINAS
	Penyediaan alat tulis kantor	Tersedianya Alat Tulis Kantor (40	275		552,855,068	40		73,923,820	40		89,913,548		28,890,000.00		0.00					-	28,890,000	40	102,813,820	15	19	DINAS
	Penyediaan barang cetakan dan penggandaan	Tersedianya Pengadaan Barang Cetakan dan Penggandaan (8	100		68,760,384	8		9,240,000	8		35,509,900		29,999,200.00		0.00					-	29,999,200	8	39,239,200	8	57	DINAS PEKERJAAN
	Penyediaan komponen instalasi listrik/penerangan	Tersedianya Komponen Instalasi Listrik/Penerangan Bangunan	50		45,654,216	7		5,907,500	7		7,630,000		965,000.00		0.00					-	965,000	7	6,872,500	14	15	DINAS PEKERJAAN
	Penyediaan peralatan dan perlengkapan kantor	Tersedianya Peralatan dan Perlengkapan Kantor(pengadaan	45		4,501,965,320	17		599,867,034	17		1,161,235,000		10,000,000.00		0.00					-	10,000,000	17	609,867,034	38	14	DINAS PEKERJAAN
	Penyediaan peralatan rumah tangga	Tersedianya Peralatan Rumah Tangga (20 Jenis Peralatan	100		1,244,566,671	20		167,244,500	20		141,702,000		18,968,000.00		24,000,000.00					-	42,968,000	20	210,212,500	20	17	DINAS PEKERJAAN
	Penyediaan bahan bacaan dan peraturan perundang-	Tersedianya Bahan Bacaan dan Peraturan Perundang-undangan	60		446,496,000	12		60,000,000	12		60,000,000		10,000,000.00		0.00					-	10,000,000	12	70,000,000	20	16	DINAS PEKERJAAN
	Penyediaan makanan dan	Tersedianya Makanan dan	60		669,744,000	12		88,265,000	12		135,000,000		21,900,000.00		0.00					-	21,900,000	12	110,165,000	20	16	DINAS
	Rapat-rapat koordinasi dan konsultasi ke luar daerah	Terlaksananya Rapat-rapat Koordinasi dan Konsultasi Ke Luar	5		3,520,457,245	1		335,823,709	1		590,325,000		5,285,000.00		0.00					-	5,285,000	1	341,108,709	20	10	DINAS PEKERJAAN
	Rapat-Rapat Koordinasi dan Konsultasi ke dalam Daerah	Terlaksananya Rapat-rapat Koordinasi dan Konsultasi ke Dalam Daerah (1 dokumen	5		230,317,520	0		0	-		37,750,000		7,450,000.00		0.00					-	7,450,000	-	7,450,000	-	3	DINAS PEKERJAAN UMUM DAN
	Penyediaan Jasa Jaminan Pemeliharaan Kesehatan Non PNS	Terpenuhinya jamonan kesehatan bagi pegawai non PNS di Dinas Pekerjaan Umum dan Penataan	263		1,526,115,776	12		198,355,000	12		217,655,000		78,740,739.00		79,142,217.00					-	157,882,956	12	356,237,956	5	23	DINAS PEKERJAAN UMUM DAN
																					Rata-rata capaian kinerja (%)				15	16	DINAS
																					Predikat kinerja				SR	SR	DINAS
2	**PROGRAM PENINGKATAN**	**Presentase sarana dan**	**100**	**%**	**20,893,523,783**	**86**		**1,317,050,524**	**100.00**	**%**	**3,552,535,000**	**24**	**487,695,885**	**16**	**76,891,410**	**-**	**0**	**#**	**0**	**125**	**564,587,295**	**125**	**1,881,637,819**	**125**	**9**	**DINAS**
	Pengadaan mebeleur	Terlaksananya Pengadaan mebeleur (3 Jenis Pengadaan	10		476,504,400	-		10,000,000			116,170,000		-							-	-	-	10,000,000	-	2	DINAS PEKERJAAN
	Pemeliharaan rutin/berkala gedung kantor	Terlaksananya Pemeliharaan rutin/berkala gedung kantor (2	4		1,218,934,080	-		191,456,900			290,700,000		50,000,000							-	50,000,000	-	241,456,900	-	20	DINAS PEKERJAAN
	Pemeliharaan rutin/berkala kendaraan dinas/operasional	Terlaksananya Pemeliharaan rutin/berkala kendaraan	92		7,086,381,103			399,094,899			827,920,000		91,435,885.00		28,891,410.00					-	120,327,295	-	519,422,194	-	7	DINAS PEKERJAAN
	Rehabilasi sedang/berat gedung kantor	Terlaksananya rehabilitasi gedung kantor kecamatan (4 Gedung	4		12,004,344,200	4		716,498,725			2,317,745,000		346,260,000		48,000,000.00					-	394,260,000	4	1,110,758,725	100	9	DINAS PEKERJAAN
																					Rata-rata capaian kinerja (%)				25	10	DINAS
																					Predikat kinerja				SR	SR	DINAS
3	**PROGRAM PENINGKATAN**	Persentase pembinaan disiplin	**100**	**%**	**977,082,080**	**150**		**0**	**20**		**160,690,000**	**0**	**0**	**0**	**0**	**-**	**0**	**#**	**0**	**0**	**0**	**0**	**0**	**0**	**0**	**0**	**DINAS**
	Pengadaan pakaian dinas beserta perlengkapannya	Terlaksananya Pangadaan pakaian khusus hari-hari tertentu (	2,000		977,082,080	0		-			160,690,000		-							-	-	-	-	-	-	-	DINAS PEKERJAAN
																					Rata-rata capaian kinerja (%)				-	-	DINAS
																					Predikat kinerja				SR	SR	DINAS
4	**PROGRAM PENINGKATAN**	Persentase pembinaan disiplin	**100**	**%**	**744,160,000**	**1**		**36,806,000**	**20**		**258,875,000**	**0**	**0**	**0**	**0**	**-**	**0**	**#**	**0**	**1**	**0**	**1**	**36,806,000**	**1**	**5**	**DINAS**
	Bimbingan teknis implementasi peraturan	Terlaksananya Bimbingan teknis implementasi peraturan	200		744,160,000	1		36,806,000			258,875,000		-							-	-	1	36,806,000	1	5	DINAS PEKERJAAN
																					Rata-rata capaian kinerja (%)				1	5	DINAS
																					Predikat kinerja				SR	SR	DINAS
5	**PROGRAM PENINGKATAN PENGEMBANGAN SISTEM**	Presentase peningkatan hasil laporan OPD	**100**	**%**	**3,554,480,240**	**9**		**468,265,000**	**20**		**548,565,000**	**1**	**114,861,000**	**1**	**151,000,000**	**-**	**0**	**#**	**0**	**8**	**265,861,000**	**8**	**734,126,000**	**8**	**21**	**DINAS PEKERJAAN**
	Penyusunan laporan capaian	Tersedianya Laporan Caapaian	20		2,206,062,320	4		292,480,000			359,915,000		78,111,000.00		102,000,000.00					-	180,111,000	4	472,591,000	20	21	DINAS
	Penyusunan pelaporan	Tersedianya Laporan Semesteran	10		376,917,040	1		47,615,000			52,500,000		9,750,000.00		13,000,000.00					-	22,750,000	1	70,365,000	10	19	DINAS
	Penyusunan pelaporan prognosis realisasi anggaran	Tersedianya laporan prognosis realisasi anggaran (2 dokumen)	10		623,234,000	2		83,320,000			89,400,000		18,000,000.00		24,000,000.00					-	42,000,000	2	125,320,000	20	20	DINAS PEKERJAAN
	penyusunan pelaporan	Tersedianya Laporan Keuangan	5		348,266,880	1		44,850,000			46,750,000		9,000,000.00		12,000,000.00					-	21,000,000	1	65,850,000	20	19	DINAS
																					Rata-rata capaian kinerja (%)				18	20	DINAS
																					Predikat kinerja				SR	SR	DINAS
6	**PROGRAM PENINGKATAN PENGEMBANGAN SISTEM**	Meningkatnya kualitas sistem perencanaan kegiatan dan	**100**	**%**	**1,893,143,040**	**4**		**250,825,000**			**442,350,000**	**0**	**45,166,900**	**0**	**52,000,000**	**-**	**0**	**#**	**0**	**1**	**97,166,900**	**1**	**347,991,900**	**1**	**18.38**	**DINAS PEKERJAAN**
	Penyusunan Perencanaan dan Penganggaran SKPD	Tersusunnya perencanan dan penganggaran SKPD (1 Dokumen	32		1,893,143,040	1		250,825,000			442,350,000		45,166,900.00		52,000,000.00					-	97,166,900	1	347,991,900	3	18	DINAS PEKERJAAN
																					Rata-rata capaian kinerja (%)				7	19	DINAS
																					Predikat kinerja				SR	SR	DINAS
7	**PROGRAM**	rasio jalan dalam kondisi baik dan	**100**	**%**	**1,034,132,390,000**	**31**		**45,683,791,131**	**78,4**		**543,043,043,903**	**0**	**44,648,800,992**	**2**	**169,000,000**	**-**	**0**	**#**	**0**	**41**	**44,817,800,992**	**41**	**90,501,592,123**	**41**	**9**	**DINAS**
	Perencanaan pembangunan jalan	tersedianya perencanaan pembangunan jalan (8 Dokumen	33		19,738,218,500	11		1,991,610,000			1,266,091,000		44,642,000.00		52,000,000.00					-	96,642,000	11	2,088,252,000	33	11	DINAS PEKERJAAN
	Pembangunan jembatan	tersedianya pembangunan	17		72,382,001,000	2		2,224,323,500			3,398,762,500		1,855,857,500.00		65,000,000.00					-	1,920,857,500	2	4,145,181,000	12	6	DINAS
	Peningkatan Jalan	Terdapatnya Kondisi Jalan yang	130		907,012,170,500	24		30,025,798,898			65,903,438,893		42,329,476,492.00		52,000,000.00					-	42,381,476,492	24	72,407,275,390	18	8	DINAS
	Peningkatan Jalan (DAK)	Tersedianya Jalan Yang Mantap	2		0	4		11,442,058,733			18,959,673,000		418,825,000.00							-	418,825,000	4	11,860,883,733	200	-	DINAS
	Pembebasan lahan Fly Over Cimareme di Kabupaten	Terlaksananya pembebasan lahan untuk Fly Over Cimareme (1	1		0	-		-					0.00							-	-	-	-	-	-	DINAS PEKERJAAN
	Peningkatan Jalan (Pinjaman)										331,052,060,000		0.00							-	-	-	-	-	-	DINAS
	Peningkatan Jalan (Purabaya-Jati- Saguling) (Kel.Saguling,										107,463,018,510		0.00							-	-	-	-	-	-	DINAS PEKERJAAN
	Peningkatan Jalan (Jalan Langensari - Medu - Dago) (										3,000,000,000		0.00							-	-	-	-	-	-	DINAS PEKERJAAN
	Peningkatan Jalan (Jalan Cihideung - Ciwaruga)										3,300,000,000		0.00							-	-	-	-	-	-	DINAS PEKERJAAN
	Peningkatan Jalan (Jalan Cihanjuang - Parongpong)										3,000,000,000		0.00							-	-	-	-	-	-	DINAS PEKERJAAN
	Peningkatan Jalan (Jalan Datarpuspa - Mekarsari)										2,700,000,000		0.00							-	-	-	-	-	-	DINAS PEKERJAAN
	Peningkatan Jalan (Jalan Sersan Bajuri) (Kel.Cihideng,										3,000,000,000		0.00							-	-	-	-	-	-	DINAS PEKERJAAN

NO	Urusan/Bidang Urusan Pemerintahan Daerah Dan Program/ Kegiatan	Indikator Kinerja Program (outcome)/ Kegiatan (output)	Target RPJMD tahun 2023 (sd akhir tahun RPJMD)			Realisasi Capaian Kinerja RPJMD sampai dengan RKPD tahun lalu (2019)			Target Kinerja dan Anggaran RKPD 2020 (Tahun yang Dievaluasi)			Realisasi Kinerja pada Triwulan										Realisasi Capaian Kinerja dan Anggaran s.d Akhir Triwulan II RKPD Tahun 2020 (sesuai capaian APBD)		Realisasi Kinerja dan Anggaran RPJMD s.d Triwulan II Tahun 2020		Tingkat Capaian Kinerja dan Anggaran RPJMD SD Tahun 2020 (%)		Perangkat Daerah Pelaksana
												I (Jan0Mar)		II (Apr0Jun)		III		IV										
1	4	5	6			7			8			9		10		11		12		13		14 = 7 + 13		15 = 14/6*100%		16
			K		Rp.	K		Rp.	K		Rp.	K	Rp.	K	Rp.	K	Rp.	Rp.	K	Rp.		K	Rp.	K	Rp.		
																					Rata-rata capaian kinerja (%)			22	2	DINAS
																					Predikat kinerja			SR	SR	DINAS
8	**PROGRAM PEMBANGUNAN SALURAN**	**Presentase saluran drainase/gorong-gorong dalam**	**60**	**%**	**107,515,260,119**	**57**		**8,150,754,216**	**20**		**15,554,512,086**	**0**	**8,284,687,547**	**8**	**95,000,000**	**-**	**0**	**# 0**	**78**	**8,379,687,547**		**78**	**16,530,441,763**	**130**	**15**	**DINAS PEKERJAAN**
	Pembangunan saluran drainase/gorong-gorong	Terlaksananya Pembangunan saluran drainase/gorong-gorong	193		72,200,488,927	16		3,091,992,216			9,504,694,786		6,957,404,047.00		33,000,000				-	6,990,404,047		16	10,082,396,263	8	14	DINAS PEKERJAAN
	Pembangunan Saluran Drainase/Gorong-gorong	Tersedianya saluran drainase permukiman yang baik (47	262		35,314,771,192	62		5,058,762,000			6,049,817,300		1,327,283,500.00		62,000,000				-	1,389,283,500		62	6,448,045,500	24	18	DINAS PEKERJAAN
																					Rata-rata capaian kinerja (%)			16	16	DINAS
																					Predikat kinerja			SR	SR	DINAS
9	**PROGRAM**	**Presentase turap/talud/bronjong**	**80**	**%**	**106,941,931,000**	**49**		**7,220,740,100**	**40**		**12,886,830,150**	**0**	**5,508,051,700**	**0**	**48,000,000**	**-**	**0**	**# 0**	**31**	**5,556,051,700**		**31**	**12,776,791,800**	**39**	**12**	**DINAS**
	Pembangunan	Tersedianya turap/talud/bronjong	305		106,941,931,000	31		7,220,740,100			12,886,830,150		5,508,051,700.00		48,000,000				-	5,556,051,700		31	12,776,791,800	10	12	DINAS
																					Rata-rata capaian kinerja (%)			39	12	DINAS
																					Predikat kinerja			SR	SR	DINAS
10	**PROGRAM REHABILITASI/PEMELIHAR**	**Persentase peningkatan dan pembangunan jalan dan**	**100**	**%**	**314,304,070,925**	**124**		**19,286,352,655**	**78,4**		**26,257,340,950**	**0**	**11,109,879,400**	**0**	**1,065,000,000**	**-**	**0**	**# 0**	**95**	**12,174,879,400**		**95**	**31,461,232,055**	**95**	**10**	**DINAS PEKERJAAN**
		Jembatan yang direhabilitasi	**50**	**Unit**																						**DINAS**
	Perencanaan	Tersedianya Dokumen	30		3,225,746,114	1		44,710,000			523,311,000		3,293,000.00						-	3,293,000		1	48,003,000	3	1	DINAS
	Perencanaan										425,636,000		3,078,900.00						-	3,078,900		-	3,078,900	-	-	DINAS
	Rehabilitasi/pemeliharaan	Terlaksananya	807		267,820,539,697	91		18,483,508,655			22,734,159,950		9,267,425,500.00		1,041,000,000.00				-	10,308,425,500		91	28,791,934,155	11	11	DINAS
	Rehabilitasi/pemeliharaan jembatan	Terlaksananya Rehabilitasi /pemeliharaan jembatan (9	150		40,164,285,114	3		758,134,000			2,574,234,000		1,836,082,000.00		24,000,000.00				-	1,860,082,000		3	2,618,216,000	2	7	DINAS PEKERJAAN
																					Rata-rata capaian kinerja (%)			4	5	DINAS
																					Predikat kinerja			SR	SR	DINAS
11	**PROGRAM INSPEKSI KONDISI JALAN DAN**	**Jumlah Dokumen Kondisi Jalan dan Jembatan**	**15**	**Dokumen**	**5,335,429,000**	**3**		**519,695,000**	**2**		**727,933,000**	**0**	**20,272,300**	**0**	**24,000,000**	**-**	**0**	**# 0**	**2**	**44,272,300**		**2**	**563,967,300**	**13**	**11**	**DINAS PEKERJAAN**
	Insoeksi kondisi jalan	Terlaksananya Insoeksi kondisi	2		2,939,007,500	1		284,790,000			461,266,000		10,707,300.00		12,000,000.00				-	22,707,300		1	307,497,300	50	10	DINAS
	Insoeksi kondisi jembatan	Termonitornya data kondisi	5		2,396,421,500	1		234,905,000			266,667,000		9,565,000.00		12,000,000.00				-	21,565,000		1	256,470,000	20	11	DINAS
																					Rata-rata capaian kinerja (%)			35	11	DINAS
																					Predikat kinerja			SR	SR	DINAS
12	**PROGRAM PEMBANGUNAN SISTEM**	**Tersedianya Dokumen Informasi data dasar Jalan dan**	**1**	**Dokumen**	**4,662,441,498**	**1**		**480,433,100**	**1**		**653,304,000**	**0**	**19,500,000**	**0**	**26,000,000**	**-**	**0**	**# 0**	**1**	**45,500,000**		**1**	**525,933,100**	**100**	**11**	**DINAS PEKERJAAN**
		Persentase Tersedianya Dokumen Informasi Data Dasar	**100**	**%**																						**DINAS PEKERJAAN**
	Penyusunan sistem informasi/data base jalan	Tersedianya Dokumen Informasi data dasar Jalan dan Jembatan (1	5		4,662,441,498	1		480,433,100	1		653,304,000		19,500,000.00		26,000,000.00				-	45,500,000		1	525,933,100	20	11	DINAS PEKERJAAN
																					Rata-rata capaian kinerja (%)			20	11	DINAS
																					Predikat kinerja			SR	SR	DINAS
13	**PROGRAM PENINGKATAN SARANA DAN PRASARANA**	**Presentase Peningkatan sarana dan Prasarana Kebinamarga**	**90**	**%**	**49,950,720,000**	**4**		**2,849,972,520**	**65**		**6,412,150,000**	**0**	**84,366,650**	**2**	**120,528,500**	**-**	**0**	**# 0**	**28**	**204,895,150**		**28**	**3,054,867,670**	**31**	**6**	**DINAS PEKERJAAN**
	Pengadaan alat-alat berat	Tersedianya Alat Berat (5 Unit	17		43,937,801,000	2		1,777,239,900			5,425,500,000		1,546,600.00						-	1,546,600		2	1,778,786,500	12	4	DINAS
	Rehabilitasi/pemeliharaan alat-alat berat	Terlaksananya Rehabilitasi/ pemeliharaan alat alat beratn (	155		5,506,919,000	26		1,072,732,620			986,650,000		82,820,050.00		120,528,500.00				-	203,348,550		26	1,276,081,170	17	23	DINAS PEKERJAAN
																					Rata-rata capaian kinerja (%)			14	14	DINAS
																					Predikat kinerja			SR	SR	DINAS
14	**PROGRAM PENGEMBANGAN DAN**	**Presentase Jaringan Irigasi,rawa dan larinoan**	**84.04**	**%**	**133,071,679,444**	**68**		**23,471,367,903**	**68,81**		**28,129,005,429**	**0**	**858,161,194**	**5**	**1,295,478,000**	**-**	**0**	**# 0**	**140**	**23,471,367,903**		**140**	**23,471,367,903**	**167**	**18**	**DINAS PEKERJAAN**
	Perencanaan pembangunan jaringan irigasi	Terlaksananya Penyusunan Perencanaan pembangunan	69		23,430,885,937	29		2,842,668,650			2,229,045,500		41,200,300.00		50,000,000.00				-	91,200,300		29	2,933,868,950	42	13	DINAS PEKERJAAN
	Perencanaan pembangunan	Tersedianya Dokumen	14		2,981,477,040	6		368,245,000			396,850,000		29,809,150.00		37,000,000.00				-	66,809,150		6	435,054,150	43	15	DINAS
	Rehabilitasi/pemeliharaan jaringan irigasi	Meningkatnya kemantapan infrastruktur sarana dan prasarana	277		58,260,398,024	53		7,732,509,781			9,443,155,944		242,580,544.00		94,000,000.00				-	336,580,544		53	8,069,090,325	19	14	DINAS PEKERJAAN
	Rehabilitasi/pemeliharaan reservoir	Meningkatnya kemantapan infrastruktur sarana dan prasarana	62		20,907,311,380	19		2,737,167,133			5,272,102,985		58,009,450.00		74,000,000.00				-	132,009,450		19	2,869,176,583	31	14	DINAS PEKERJAAN
	Optimalisasi fungsi jaringan irigasi yang telah dibangun	Terlaksananya Perbaikan Dam, Bendung Air Pada Jaringan air	25		24,990,485,303	11		3,205,510,977			3,471,984,000		467,046,750.00		1,016,478,000.00				-	1,483,524,750		11	4,689,035,727	44	19	DINAS PEKERJAAN
	Pemberdayaan petani pemakai air	Terlaksananya Pemberdayaan petani pemakai airi (16	16		2,501,121,760	16		326,400,000			290,950,000		19,515,000.00		24,000,000.00				-	43,515,000		16	369,915,000	100	15	DINAS PEKERJAAN
	Rehabilitasi/Pemeliharaan Jaringan Irigasi (DAK)	Terlaksananya Rehabilitasi/ pemeliharaan jaringan irigasi (6	6		0	6		5,267,586,362			7,024,917,000		0.00						-	-		6	5,267,586,362	100	-	DINAS PEKERJAAN
	Perencanaan Pemetaan Jaringan Irigasi Kabupaten	Tersedianya Dokumen Pemetaan Jaringan Irigasi Kabupaten	1		0	1		991,280,000											-	-		1	991,280,000	100	-	DINAS PEKERJAAN
																					Rata-rata capaian kinerja (%)			60	11	DINAS
																					Predikat kinerja			R	SR	DINAS
15	**PROGRAM PENGEMBANGAN.**	**Jumlah titik pantau**	**10**	**titik**	**3,088,507,200**	**2**		**176,927,938**	**2**		**411,237,200.00**	**0**	**20,409,000.00**	**0**	**24,000,000.00**	**-**	**-**	**# -**	**2**	**44,409,000**		**2**	**221,336,938**	**20**	**41**	**DINAS PEKERJAAN**
	Peningkatan partisipasi masyarakat dalam	Terlaksananya Program Sungai Bersih Di Kabupaten Bandung	16		432,000,000	2		176,927,938			411,237,200.00		20,409,000		24,000,000.00				-	44,409,000		2	221,336,938	13	51	DINAS PEKERJAAN
																					Rata-rata capaian kinerja (%)			13	51	DINAS
																					Predikat kinerja			SR	R	DINAS
16	**PROGRAM PENGEMBANGAN KINERJA**	**Presentase penduduk berakses air minum**	**67.75**	**%**	**114,085,264,971**	**45**		**7,947,868,721**	**49**		**25,686,971,829**	**0**	**10,404,648,469**	**0**	**150,000,000**	**-**	**0**	**# 0**	**49**	**10,554,648,469**		**49**	**18,502,517,190**	**72**	**7**	**DINAS PEKERJAAN**
	Penyediaan prasarana dan sarana air minum bagi	tersedianya sistem pengeloaan air minum yang berkualitas dan	**67.75**		85,310,951,960	10		2,350,091,640			7,671,576,269		1,026,681,269.00		75,000,000.00				-	1,101,681,269		10	3,451,772,909	15	4	DINAS PEKERJAAN
	Penyediaan prasarana dan	meningkatnya kualitas sanitasi di	143		26,907,760,000	32		3,258,816,650			6,844,566,760		271,132,800.00		62,000,000.00				-	333,132,800		32	3,591,949,450	22	13	DINAS
	pembinaan teknik	Meningkatnya akses sanitasi di	5		1,866,553,000	1		100,468,000			391,498,000		12,195,600.00		13,000,000.00				-	25,195,600		1	125,663,600	20	7	DINAS
	Penyediaan Prasarana dan Sarana Air Minum bagi	meningkatnya kualitas sanitasi di lokasi sasaran (8 Lokasi)	0		8	6		1,963,213,931											-	-		6	1,963,213,931	-	-	DINAS PEKERJAAN
	SPAM Perkotaan- Penyediaan Prasarana da Sarana Air	Tersedianya Sistem Pengelolaan air minum yang berkualitas (3	0		3	-		275,278,500					-						-	-		-	275,278,500	-	-	DINAS PEKERJAAN
	Penyediaan Prasarana dan Sarana Air Minum bagi										1,824,020,600.00		139,328,600						-	139,328,600		-	139,328,600	-	-	DINAS PEKERJAAN
	SPAM Perkotaan - Penyediaan Prasarana Dan										8,955,310,200.00		8,955,310,200						-	8,955,310,200		-	8,955,310,200	-	-	DINAS PEKERJAAN
																					Rata-rata capaian kinerja (%)			8	3	DINAS
																					Predikat kinerja			SR	SR	DINAS
17	**PROGRAM**	**Presentase kondisi jaringan**	**60**	**%**	**16,975,035,968**	**30**		**1,319,056,212**	**20**		**2,718,849,000**	**0**	**22,527,900**	**0**	**1,306,807,700**	**-**	**0**	**# 0**	**10**	**1,329,335,600**		**10**	**2,648,391,812**	**17**	**13**	**DINAS**
	Rehabilitasi dan pemeliharaan bantaran dan tanggul sungai	Terlaksananya Rehabilitasi dan pemeliharaan bantaran dan	40		6,677,645,344	7		849,124,662			2,263,849,000		400,000.00		1,281,807,700.00				-	1,282,207,700		7	2,131,332,362	18	32	DINAS PEKERJAAN
	Peningkatan partisipasi masyarakat dalam	Meningkatnya partisipasi masyarakat dalam	5		2,529,027,760	2		304,961,000			123,250,000		20,175,900.00		25,000,000.00				-	45,175,900		2	350,136,900	40	14	DINAS PEKERJAAN
	Mengendalikan banjir pada daerah tangkapan air dan	Terlaksananya Pengendalian banjir pada daerah tangkapan air	5		1,326,762,864	1		164,970,550			331,750,000		1,952,000.00						-	1,952,000		1	166,922,550	20	13	DINAS PEKERJAAN
																					Rata-rata capaian kinerja (%)			26	19	DINAS
																					Predikat kinerja			SR	SR	DINAS
18	**Program pembangunan**	**Jumlah Pendampingan**	**12**	**kali**	**8,966,240,000**	**4**		**0**	**3**		**11,775,963,500**	**0**	**46,500,000**	**0**	**2,353,456,500**	**-**	**0**	**# 0**	**9**	**2,399,956,500**		**9**	**2,399,956,500**	**60**	**33**	**DINAS**
	Penetaan lingkungan										11,775,963,500		46,500,000.00		2,353,456,500.00				-	2,399,956,500		-	2,399,956,500	-	-	DINAS
													-								Rata-rata capaian kinerja (%)			-	-	DINAS
																					Predikat kinerja			SR	SR	DINAS
18	**PROGRAM PERENCANAAN TATA RUANG**	**Jumlah Implementasi dokumen perencanaan pembangunan di**	**15**	**Dokumen**	**13,259,906,952**	**4**		**4,435,081,800**	**3**		**1,912,679,100**	**0**	**63,750,000**	**0**	**76,000,000**	**-**	**0**	**# 0**	**9**	**139,750,000**		**9**	**4,574,831,800**	**60**	**33**	**DINAS PEKERJAAN**
	Penetapan kebijakan tentang RDTRK, RTRK dan RTBL	Tersedianya Dokumen materi teknis dan ranperda RDTR (	15		6,541,419,129	3		2,497,491,900			1,310,782,200		26,250,000.00		26,000,000.00				-	52,250,000		3	2,549,741,900	20	39	DINAS PEKERJAAN
	Sosialisasi Peraturan Perundang-undangan tentang	Meningkatnya Pengetahuan Masyarakat Tentang RDTR (1	2		896,623,503	1		116,513,000			125,863,700		0.00						-	-		1	116,513,000	50	13	DINAS PEKERJAAN
	peningkatan peran serta	terciptanya peran masyarakat yang	1		496,845,865	1		-			69,327,700		0.00						-	-		1	-	100	-	DINAS
	Rapat koordinasi tentang	Terciptanya koordinasi dalam	5		596,639,953	1		61,963,300			128,898,300		0.00						-	-		1	61,963,300	20	10	DINAS
	Revisi rencana tata ruang	Tersedianya Dokumen Revisi	9		4,728,378,500	1		592,596,100			277,807,200		37,500,000.00		50,000,000.00				-	87,500,000		1	680,096,100	11	14	DINAS
	Penyusunan RDTR	Tersedianya RDTR Kecamatan	0			1		584,785,000											-	-		1	584,785,000	-	-	DINAS
	Pemyusunan RDTR	Tersedianya RDTR Kecamatan	0			1		581,732,500											-	-		1	581,732,500	-	-	DINAS
																					Rata-rata capaian kinerja (%)			29	11	DINAS
																					Predikat kinerja			SR	SR	DINAS
19	**PROGRAM PEMANFAATAN RUANG**	**Jumlah Dokumen NSPK /Realisasi Dokumen**	**12**	**Dokumen**	**12,734,680,368**	**5**		**1,535,229,500**	**4**		**1,966,662,400**	**0**	**47,250,000**	**0**	**63,000,000**	**-**	**0**	**# 0**	**9**	**110,250,000**		**9**	**1,645,479,500**	**75**	**12**	**DINAS PEKERJAAN**
	peningkatan peran serta	terciptanya peran masyarakat yang	5		552,930,000	1		7,225,000			97,502,400		9,750,000.00		13,000,000.00				-	22,750,000		1	29,975,000	20	5	DINAS

NO	Urusan/Bidang Urusan Pemerintahan Daerah Dan Program/ Kegiatan	Indikator Kinerja Program (outcome)/ Kegiatan (output)	Target RPJMD tahun 2023 (sd akhir tahun RPJMD)			Realisasi Capaian Kinerja RPJMD sampai dengan RKPD tahun lalu (2019)			Target Kinerja dan Anggaran RKPD 2020 (Tahun yang Dievaluasi)			Realisasi Kinerja pada Triwulan I (Jan0Mar)			Realisasi Kinerja pada Triwulan II (AprØJun)			Realisasi Kinerja pada Triwulan III			Realisasi Kinerja pada Triwulan IV			Realisasi Capaian Kinerja dan Anggaran s.d Akhir Triwulan II RKPD Tahun 2020 (sesuai capaian APBD)			Realisasi Kinerja dan Anggaran RPJMD s.d Triwulan II Tahun 2020			Tingkat Capaian Kinerja dan Anggaran RPJMD SD Tahun 2020 (%)			Perangkat Daerah Pelaksana
1	4	5	6			7			8			9			10			11			12			13			14 = 7 + 13			15 = 14/6*100%			16
			K		Rp.	K		Rp.	K		Rp.	K		Rp.	K		Rp.	K		Rp.			Rp.	K		Rp.	K		Rp.	K		Rp.	
	Survey dan pemetaan	Tersedianya dokumen NSPK Pemanfaatan Ruang (4	20		11,117,601,568	5		1,464,204,500			1,684,615,100			37,500,000.00			50,000,000.00							-		87,500,000	5		1,551,704,500	25		14	DINAS PEKERJAAN
	Sosialisasi kebijakan, norma, standar, prosedur dan manual	Meningkatnya Pengetahuan Masyarakat Tentang KBU (1	1		461,379,200	2		51,000,000			74,795,000			0.00										-		-	2		51,000,000	200		11	DINAS PEKERJAAN
	Monitoring, evaluasi dan pelaporan	Tersusunnya laporan monitoring kecamatan kecamatan (1	5		602,769,600	1		12,800,000			109,749,900			0.00										-		-	1		12,800,000	20		2	DINAS PEKERJAAN
																								Rata-rata capaian kinerja (%)						66		8	DINAS
																								Predikat kinerja						S		SR	DINAS
20	**PROGRAM PENGENDALIAN**	**Persentase Pengaduan Masyarakat Tentang**	**100**	**%**	**5,853,000,000**	**13**		**1,893,656,700**	**20**		**782,497,450**	**0**		**76,354,550**	**0**		**99,000,000**	**-**	**0**	**#**	**0**	**7**	**175,354,550**	**7**		**2,069,011,250**	**7**		**32**		**DINAS PEKERJAAN**
	Pengawasan pemanfaatan ruang	Presentase laporan pengawasan dan respon terhadap pengaduan permasalahan pemanfaatan ruang	12		3,494,354,000	3		1,639,326,700			377,678,500			18,750,000.00			25,000,000.00						43,750,000	-		43,750,000	3		1,683,076,700	25		48	DINAS PEKERJAAN UMUM DAN
	Sosialisasi Kebijakan Pengendalian Pemanfaatan	Meningkatnya pengetahuan masyarakat dalam pembuatan site	3		287,482,000	3		22,075,000			45,618,950			224,550.00			0.00						224,550	-		224,550	3		22,299,550	100		8	DINAS PEKERJAAN
	Monitoring, evaluasi dan	Tersusunnya laporan monitoring	1		2,071,164,000	1		232,255,000			359,200,000			57,380,000.00			74,000,000.00						131,380,000	-		131,380,000	1		363,635,000	100		18	DINAS
																								Rata-rata capaian kinerja (%)						75		24	DINAS
																								Predikat kinerja						S		SR	DINAS
21	**Program Pembangunan**	**Bangunan Publik Yang**	**40**	**unit**	**537,762,232,000**	**0**		**34,756,351,540**	**14**		**117,440,088,666**	**0**		**21,957,815,803**	**0**		**22,271,936,321**	**-**	**0**	**#**	**0**	**9**	**44,229,752,124**	**9**		**78,986,103,664**	**33**		**6**		**DINAS**
	Pembangunan Fasilitas Publik	Tersedianya Fasilitas Publik yang	27		519,084,400,000	8		33,700,253,540			114,249,588,666			21,892,199,803.00			22,185,936,321.00						44,078,136,124	-		44,078,136,124	8		77,778,389,664	30		15	DINAS
	Rehabilitasi sedang/berat Fasilitas Publik dan gedung	Terlaksananya rehabilitasi gedung kantor dan fasilitas Publik Lainnya	3		18,677,832,000	1		1,056,098,000			3,190,500,000			65,616,000.00			86,000,000.00						151,616,000	-		151,616,000	1		1,207,714,000	33		6	DINAS PEKERJAAN
																								Rata-rata capaian kinerja (%)						31		11	DINAS
																								Predikat kinerja						SR		SR	DINAS
22	**PROGRAM PENGEMBANGAN**	**Jumlah lokasi pembangunan sarana dan prasarana untuk**	**125**		**17,528,850,106**	**57**		**26,054,929,755**	**192**		**273,295,000**	**0**		**273,295,000**	**47**		**0**	**-**	**0**	**#**	**0**	**193**	**273,295,000**	**193**		**26,328,224,755**	**154**		**149**		**DINAS PEKERJAAN**
	Penyusunan Norma, Standar, Pedoman, dan Manual	Tersusunnya Harga Satuan Bangunan Gedung Negara (1	1		134,460,000	2		132,530,000																-		-	2		132,530,000	200		99	DINAS PEKERJAAN
	Pembangunan sarana dan prasarana rumah sederhana	Terbangunnya Sarana dan Prasarana infra struktur	125		17,394,390,106	191		25,922,399,755			273,295,000			273,295,000.00									273,295,000	-		273,295,000	191		26,195,694,755	153		151	DINAS PEKERJAAN
																								Rata-rata capaian kinerja (%)						176		125	DINAS
																								Predikat kinerja						ST		ST	DINAS
23	**PROGRAM LINGKUNGAN**	**Presentase Rumah tangga**	**55**	**%**	**4.181.130.000**	**20**		**4.278.377.922**	**55.08**		**528.412.000**	**0**		**528.412.000**	**0**		**0**	**-**	**0**	**#**	**0**	**24**	**528.412.000**	**24**		**4.806.789.922**	**37**		**102**		**DINAS**
	Penyediaan sarana air bersih dan sanitasi dasar terutama	Tersedianya sistem pengelolaan air bersih (24 Lokasi)	24		4,181,130,000	24		4,278,377,922			528,412,000			528,412,000.00									528,412,000	-		528,412,000	24		4,806,789,922	100		115	DINAS PEKERJAAN
																								Rata-rata capaian kinerja (%)						100		115	DINAS
																								Predikat kinerja						ST		ST	DINAS
24	**PROGRAM**	**Meningkatnya Infrastruktur**	**6**	**unit**	**1,346,750,000**	**5**		**434,810,400**	**7**		**0**	**20**		**0**	**0**		**0**	**-**	**0**	**#**	**0**	**21**	**0**	**21**		**434,810,400**	**21**		**32.29**		**DINAS**
	Peningkatan peran serta masyarakat dalam pelestarian	Tersedianya prasarana persampahan di wilyah Kabupaten	6		1,346,750,000	1		434,810,400			0			0.00									-	-			1		434,810,400	17		32	DINAS PEKERJAAN
																								Rata-rata capaian kinerja (%)						17		32	DINAS
																								Predikat kinerja						SR		SR	DINAS
25	**PROGRAM PENINGKATAN DAN PENGEMBANGAN**	**Meningkatnya SDM Teknik yanoTersertifikasi**	**80**	**orang**	**2,425,355,280**	**16**		**246,771,000**	**80**		**407,952,000**	**0**		**18,750,000**	**0**		**25,000,000**	**-**	**0**	**#**	**0**	**80**	**43,750,000**	**80**		**290,521,000**	**22**		**11.83**		**DINAS PEKERJAAN**
		Jumlah SDM Teknik yang	**100**	**orang**																											**DINAS**
	Pembinaan dan	Jumlah Tenaga terampil	370		2,085,395,280	80		246,771,000			407,952,000			18,750,000.00			25,000,000.00						43,750,000	-		43,750,000	80		290,521,000	22		14	DINAS
																								Rata-rata capaian kinerja (%)						22		14	DINAS
																								Predikat kinerja						SR		SR	DINAS
								JUMLAH ANGGARAN DAN REALISASI SELURUH PROGRAM			805.807.058.611			1.917.167.424			16.217.051.079		0		0		194.838.864.139			194.838.864.139						DINAS
																								TOTAL RATA-RATA CAPAIAN PROGRAM (%) SELURUH PROGRAM						32		22	DINAS
																								PREDIKAT KINERJA SELURUH PROGRAM						SR		SR	DINAS

Faktor Pendorong Keberha
Faktor Penghambat Keberh
Tindak Lanjut yang diperlu
Tindak Lanjut yang diperlu

	PERUMAHAN RAKYAT DAN		**1.875**		**535.435.982.055**	**3.340**		**29.629.327.750.00**	**5.472**		**65.490.721.195.00**	**240**		**1.207.744.225.00**	**1.590**		**5.265.933.681.00**	**-**	**-**	**#**	**-**	**6.674**	**59.795.390.824**	**6.674**		**59.795.390.824**	**356**		**11**		**DINAS**
	DINAS PERUMAHAN DAN		**1.875**		**991.106.782.055**	**3.340**		**59.686.328.324**	**5.472**		**7.672.672.775**	**239.88**		**2.993.421.400**	**1.590**		**1.207.542.300**	**-**	**-**	**#**	**-**	**6.674**	**4.200.963.700**	**6.674**		**63.887.292.024**	**355.97**		**11.17**		**DINAS**
1	**PROGRAM PENGEMBANGAN WILAYAH**		**77**	**Desa**	**14,050,186,100.00**	**99**		**944,071,505.00**	**100**		**221,663,000.00**	**0.17**		**370,000.00**	**44.66**		**99,000,000.00**		**0.00**		**0.00**	**44.83**	**99,370,000.00**	**99**		**1,043,441,505.00**	**129.04**		**6.72**		**DINAS PERUMAHAN**
	Pembangunan/peningkatan	Terbangunnya infrastruktur	77	Desa	14,050,186,100.00	99	%	944,071,505.00	2	lokasi	221,663,000.00	**0.17**		370,000.00	**44.66**		99,000,000.00					45	99,370,000	144		1,043,441,505	187		7		DINAS
																								Rata-rata capaian kinerja (%)						187		7	DINAS
																								Predikat kinerja						ST		SR	DINAS
2	**PROGRAM PELAYANAN**	**Persentase kebutuhan**	**100**	**%**	**9.769.728.475.00**	**972**		**2.040.338.890.00**	**1.072**		**905.883.000.00**	**39.90**		**361.429.000.00**	**6**		**55.451.980.00**	**-**	**0.00**	**#**	**0.00**	**736.11**	**416.880.990.00**	**1.496**		**2.457.219.870.00**	**9.974.67**		**22.89**		**DINAS**
	Penyediaan jasa surat	Terlaksananya kegiatan surat	100	%	823,500,000.00	100	%	164,700,000.00	100	%	134,496,500.00	**43.40**		58,365,000.00	**7**		9,250,000.00	-	-			50	67,615,000	150		232,315,000	150		28		DINAS
	Penyediaan jasa komunikasi,	Terlaksananya pembayaran jasa	100	%	150,000,000.00	100	%	29,995,990.00	100	%	16,100,000.00	**41.57**		6,693,000.00	**0**		-					42	6,693,000	142		36,688,990	142		24		DINAS
	Penyediaan jasa administrasi	Terlaksananya service laotop, pc,	100	%	689.200.000.00	100	%	137.840.000.00	100	%	139.475.000.00	**44.32**		61.821.000.00	**7**		9.750.000.00					51	71.571.000	151		209.411.000	151		30		DINAS
	Penyediaan jasa kebersihan kantor	Terlaksananya kegiatan pemeliharaan kebersihan Dinas	100	%	1,384,215,125.00	100	%	276,843,000.00	100	%	246,025,000.00	**46.36**		114,055,000.00	**7**		18,250,000.00					54	132,305,000	154		409,148,000	154		30		DINAS PERUMAHAN
	Penyediaan jasa perbaikan	Terlaksannya Jasa Perbaikan	100	%	206.250.000.00	100	%	41.250.000.00	100	%	9.000.000.00	**38.89**		3.500.000	**0**		-					39	3.500.000	139		44.750.000	139		22		DINAS
	Penyediaan alat tulis kantor	Terlaksananya belanja Alat Tulis	100	%	329,723,750.00	98	%	64,917,300.00	100	%	61,081,500.00	**40.03**		24,450,000	**0**		-					40	24,450,000	138		89,367,300	138		27		DINAS
	Penyediaan barang cetakan dan penggandaan	Terlaksananya belanja cetakan kantor dan penggandaan	100	%	107,962,500.00	89	%	19,212,500.00	100	%	14,460,000.00	**7.54**		1,090,000	**0**		-					8	1,090,000	97		20,302,500	97		19		DINAS PERUMAHAN
	Penyediaan komponen	Terlaksananya belanja alat alat	100	%	33,133,600.00	100	%	6,626,700.00	100	%	5,380,000.00	**153.35**		8,250,000	**0**		-					153	8,250,000	253		14,876,700	253		45		DINAS
	Penyediaan peralatan dan perlengkapan kantor	Terlaksanany belanja Komputer, Laptop, Printer, Lemari Arsip, Rak	100	%	1,668,375,000.00	100	%	512,015,500.00	100	%	4,350,000.00	**34.48**		1,500,000	**0**		-					34	1,500,000	134		513,515,500	134		31		DINAS PERUMAHAN
	Penyediaan peralatan rumah tangga	Terlaksananya belanja peralatan rumah tangga penunjang kegiatan	100	%	19,843,500.00	100	%	3,968,700.00	100	%	4,410,000.00	**49.09**		2,165,000	**15**		655,000.00					64	2,820,000	164		6,788,700	164		34		DINAS PERUMAHAN
	Penyediaan bahan bacaan	Terlaksananya belanja surat kabar	100	%	247,500,000.00	97	%	48,000,000.00	100	%	48,000,000.00	**16.67**		8,000,000.00	**0**		-					17	8,000,000	114		56,000,000	114		23		DINAS
	Penyediaan bahan logistik kantor	Terlaksananya belanja dekorasi penunjang pameran hari besar	100	%	570,000,000.00	100	%	114,000,000.00	100	%	0.00	**0.00**		-	**0**		-					-	-	100		114,000,000	100		20		DINAS PERUMAHAN
	Penyediaan makanan dan minuman	Terlaksananya makanan dan minuman rapat penunjangg	100	%	279,300,000.00	100	%	55,860,000.00	100	%	26,000,000.00	**62.00**		16,120,000.00	**0**		-					62	16,120,000	162		71,980,000	162		26		DINAS PERUMAHAN
	Rapat-rapat koordinasi dan konsultasi ke luar daerah	Terlaksananya koordinasi, konsultansi/kuniungan keria ke	100	%	2,330,800,000.00	100	%	447,748,600.00	100	%	26,200,000.00	**93.51**		24,500,000.00	**0**		-					94	24,500,000	194		472,248,600	194		20		DINAS PERUMAHAN
	Rapat-Rapat Koordinasi dan Konsultasi ke dalam Daerah	Terlaksananya koordinasi/survei ke wilayah kabupaten Bandung Barat	100	%	0	100	%	14,625,000.00	100	%	2,425,000.00	**0.00**		-	**0**		-					-	-	100		14,625,000	100		#DIV/0!		DINAS PERUMAHAN
	Penyediaan Jasa Jaminan Pemeliharaan Kesehatan Non	Terlaksananya Keikutsertaan Pegawai Non PNS dalam asuransi	100	%	73,125,000.00	100	%	102,735,600.00	100	%	168,480,000.00	**18.35**		30,920,000.00	**10**		17,546,980.00					29	48,466,980	129		151,202,580	129		207		DINAS PERUMAHAN
																								Rata-rata capaian kinerja (%)						145		#DIV/0!	DINAS
																								Predikat kinerja						ST		#DIV/0!	DINAS
3	**PROGRAM PENINGKATAN SARANA DAN PRASARANA**	**Persentase kebutuhan sarana dan prasarana kantor yang**	**100**	**%**	**16,974,326,465.00**	**403**		**19,440,271,218.00**	**600**		**101,600,000.00**	**31.31**		**31,807,500.00**	**0**		**0.00**	**-**	**0.00**	**#**	**0.00**	**483.56**	**31,807,500.00**	**484**		**19,472,078,718.00**	**732.67**		**144.28**		**DINAS PERUMAHAN**
	Pembangunan gedung kantor		100	%	626,984,465.00	99	%	189,049,000.00	-		0.00	-		-	-		0.00					-	-	99		189,049,000	99		30		DINAS
	Pengadaan kendaraan		0.00		0.00	-		0.00	-		-	-		-	-		-					-	-	-		-	-		-		DINAS
	Pengadaan mebeleur		100	%	920,000,000.00	100	%	100,900,000.00	-		0.00	-		-	-		0.00					-	-	100		100,900,000	100		11		DINAS
	Pengadaan Tanah		62	%	9,024,720,000.00	87	%	18,640,594,189.00	-		0.00	-		-	-		0.00					-	-	87		18,640,594,189	140		207		DINAS
	Pemeliharaan rutin/berkala gedung kantor	Terlaksananya pemeliharaan gedung Dinas Perumahan dan	100	%	725,000,000.00	98	%	318,029,900.00	100	%	4,800,000.00	**8.33**		400,000	-		0.00					8	400,000	106		318,429,900	106		44		DINAS PERUMAHAN
	Pemeliharaan rutin/berkala kendaraan dinas/operasional	Terlaksananya pemeliharan dan perawatan mobil dinas/operasional	100	%	2,177,622,000.00	100	%	191,698,129.00	100	%	96,800,000.00	**32.45**		31,407,500.00	-		0.00					32	31,407,500	132		223,105,629	132		10		DINAS PERUMAHAN
																								Rata-rata capaian kinerja (%)						96		50	DINAS
																								Predikat kinerja						ST		R	DINAS
4	**PROGRAM PENINGKATAN DISIPLIN APARATUR**	**Persentase Kedisiplinan aparatur sesuai dengan**	**100**	**%**	**1,338,000,000.00**	**99**		**266,478,000.00**	**100**		**0.00**	**0**		**0.00**	**0**		**0.00**	**-**	**0.00**	**#**	**0.00**	**100**	**0.00**	**100**		**266,478,000.00**	**9,958.00**		**19.92**		**DINAS PERUMAHAN**
	Pengadaan pakaian khusus		100	%	1,338,000,000.00	99.58	%	266,478,000	-		0.00	**0**		-	-		0.00					-	-	100		266,478,000	100		20		DINAS
																								Rata-rata capaian kinerja (%)						100		20	DINAS
																								Predikat kinerja						ST		SR	DINAS
5	**PROGRAM PENINGKATAN**	**Persentase Sumber daya**	**100**	**%**	**1.150.000.000.00**	**111**		**231.475.000.00**	**200**		**0.00**	**0**		**0.00**	**0**		**0.00**	**-**	**0.00**	**#**	**0.00**	**200**	**0.00**	**200**		**231.475.000.00**	**9.988.50**		**20.13**		**DINAS**
	Bimbingan teknis		100	%	250,000,000.00	100	%	50,000,000	-		0.00	-		-	-		0.00					-	-	100		50,000,000	100		20		DINAS

NO	Urusan/Bidang Urusan Pemerintahan Daerah Dan Program/ Kegiatan	Indikator Kinerja Program (outcome)/ Kegiatan (output)	Target RPJMD tahun 2023 (sd akhir tahun RPJMD)			Realisasi Capaian Kinerja RPJMD sampai dengan RKPD tahun lalu (2019)			Target Kinerja dan Anggaran RKPD 2020 (Tahun yang Dievaluasi)			Realisasi Kinerja pada Triwulan									Realisasi Capaian Kinerja dan Anggaran s.d Akhir Triwulan II RKPD Tahun 2020 (sesuai capaian APBD)		Realisasi Kinerja dan Anggaran RPJMD s.d Triwulan II Tahun 2020		Tingkat Capaian Kinerja dan Anggaran RPJMD SD Tahun 2020 (%)		Perangkat Daerah Pelaksana
												I (Jan0Mar)		II (Apr0Jun)		III		IV									
1	4	5	6			7			8			9		10		11		12			13		14 = 7 + 13		15 = 14/6*100%		16
			K		Rp.	K		Rp.	K		Rp.	K	Rp.	K	Rp.	K	Rp.		Rp.	K	Rp.	K	Rp.	K	Rp.		
	Capacity Building		100	%	900,000,000.00	99.77	%	181,475,000	-		0.00	-	-	-	0.00					-	-	100	181,475,000	100	20	DINAS
																					Rata-rata capaian kinerja (%)				100	20	DINAS
																					Predikat kinerja				ST	SR	DINAS
6	PROGRAM PENINGKATAN PENGEMBANGAN SISTEM	Persentase Dokumen Capaian Kinerja dan Keuangan Tepat	100	%	1,303,310,000.00	233		260,662,000.00	400		94,825,000.00	43.24	41,000,000.00	7	6,500,000.00	-	0.00 #	0.00		400	47,500,000.00	400	308,162,000.00	10,000.00	20.00	DINAS PERUMAHAN
	Penyusunan laporan capaian kinerja dan ikhtisar realisasi	Terlaksananya penyusunan laporan aporan pada Dinas	100	%	779,960,000.00	100	%	95,992,000	100	%	5,000,000.00	40.00	2,000,000	0	0.00					40	2,000,000	140	97,992,000	140	13	DINAS PERUMAHAN
	Penyusunan pelaporan	Terlaksananya penyusunan	100	%	78,200,000.00	100	%	75,640,000	100	%	500,000.00		0.00	0	0.00					-	-	100	75,640,000	100	97	DINAS
	Penyusunan pelaporan	Terlaksananya Pelaporan	100	%	438,750,000.00	100	%	87,750,000	100	%	88,375,000.00	44.13	39,000,000.00	7	6,500,000.00					51	45,500,000	151	133,250,000	151	30	DINAS
	penyusunan pelaporan	Terlaksanya penyusunan Laporan	100	%	6,400,000.00	100	%	1,280,000	100	%	950,000.00		-	0	0.00					-	-	100	1,280,000	100	20	DINAS
																					Rata-rata capaian kinerja (%)				123	40	DINAS
																					Predikat kinerja				ST	SR	DINAS
7	PROGRAM PENINGKATAN PENGEMBANGAN SISTEM	Persentase dokumen perancanaan dan	100	%	1,104,977,000.00	97.21		220,725,400.00	100		58,640,000.00	39.14	22,950,000.00	5	3,000,000.00	-	0.00 #	0.00		44.25	25,950,000.00	40	246,675,400.00	4,022.00	19.98	DINAS PERUMAHAN
	Penyusunan Perencanaan dan Penganggaran SKPD	Terlaksananya penyusunan dokumen perencanaan dinas	100	%	1,104,977,000.00	100	%	220,725,400	100	%	58,640,000.00	39.14	22,950,000.00	5	3,000,000.00					44	25,950,000	144	246,675,400	144	22	DINAS PERUMAHAN
																					Rata-rata capaian kinerja (%)				144	22	DINAS
																					Predikat kinerja				ST	SR	DINAS
8	PROGRAM	Jumlah rumah tidak layak huni	4,313	unit	363,643,743,066.00	577		16,795,771,691.00	1,600		2,388,007,650.00	39.34	939,488,000.00	21.03	502,189,550.00	-	0.00 #	0.00		536.59	1,441,677,550.00	1,243	18,237,449,241.00	137.05	4.65	DINAS
		Luas kawasan kumuh yang	0	Ha																							
		Jumlah Perumahan formal yang melakukan proses serah terima	22	%																							
	Penetapan kebijakan, strategi,	Penataan kawasan kumuh di 5	100	%	36,415,763,518.00	95.78	%	1,046,294,728	100	%	221,232,500.00	33.09	73,197,500.00	5.42	12,000,000.00					39	85,197,500	134	1,131,492,228	134	3	DINAS
	Penyusunan Norma, Standar,		11		1,644,449,276.00	97.74	%	122,235,500	-		0.00	-	-	-	0.00					-	-	98	122,235,500	889	7	DINAS
	Penyelenggaraan penoembangan perumahan	Tersedianya Fasilitasi Penyelenggaraan Penoembangan	5	Kawasan	2,994,285,707.00	96.39	%	456,368,500	100	%	98,850,000.00	20.21	19,975,000.00	3.03	3,000,000.00					23	22,975,000	120	479,343,500	2,393	16	DINAS PERUMAHAN
	Sosialisasi peraturan	Terlaksananya sosialisasi tentang	16	Kec.	449,304,980.00	98.23	%	94,361,000	100	%	2,328,000.00	32.00	745,000.00	-	0.00					32	745,000	130	95,106,000	814	21	DINAS
	Pembangunan Perumahan dengan Lembaga/Bandan	Terlaksananya penyerahan PSU Perumahan dari penoembang	9	Perumahan	3,464,158,271.00	88.83	%	291,460,500	100	%	7,480,000.00	18.32	1,370,000.00	-	0.00					18	1,370,000	107	292,830,500	1,191	8	DINAS PERUMAHAN
	Stimulasi pembangunan	pendampingan proses rehabilitasi	100	%	222,214,423,889.00	95.10	%	1,007,275,000	4,000	Unit	218,250,000.00	43.85	95,700,000.00	7.22	15,750,000.00					51	111,450,000	146	1,118,725,000	146	1	DINAS
	Pembangunan sarana dan		5		6,505,376,468.00	97.80	%	3,434,400,522	-		0.00	-	-	-	0.00					-	-	98	3,434,400,522	1,956	53	DINAS
	Monitoring, evaluasi dan pelaporan	Terlaksananya penyusunan monitoring evaluasi dan pelaporan	17	Dokumen	2,823,925,671.00	97.56	%	435,204,500	100	%	352,925,000.00	57.27	202,125,500.00	35.17	124,135,000.00					92	326,260,500	190	761,465,000	1,118	27	DINAS PERUMAHAN
	Pembangunan Perumahan	Peningkatan jumlah rumah tidak	580	unit	29,447,667,631.00	98.26	%	379,608,720	16	kec.	211,760,500.00	40.19	85,100,000.00	47.02	99,567,050.00					87	184,667,050	185	564,275,770	32	2	DINAS
	Stimulasi pembangunan		0		0.00				-		0.00	-	0.00	-	0.00					-	-	-	-	-	-	DINAS
	Perencanaan Pembangunan		12		3,455,142,010.00	97.62	%	511,163,000	-		0.00	-	-	-	0.00					-	-	98	511,163,000	814	15	DINAS
	Perencanaan Pembangunan PSU Perumahan Berbasis	Tersedianya dokumen DED Perencanaan berbasis masyarakat	10	unit	1,991,934,094.00	96.54	%	301,467,000	100	%	9,560,000.00	20.19	1,930,000.00	-	0.00					20	1,930,000	117	303,397,000	1,167	15	DINAS PERUMAHAN
	Peningkatan Kualitas Terhadap PSU Perumahan	jumlah kegiatan pengawasan pematokan, dan pemasangan	6	Keg.	14,591,158,354.00	86.33	%	287,221,500	100	%	234,365,000.00	25.11	58,850,000.00	4.05	9,500,000.00					29	68,350,000	115	355,571,500	1,925	2	DINAS PERUMAHAN
	Pengawasan dan Pengendalian Penyediaan	Terlaksananya Pengawasan dan Pengendalian PSU Perumahan	9	Dokumen	2,069,257,470.00	93.14	%	262,254,500	100	%	38,336,000.00	16.50	6,325,000.00	-	0.00					16	6,325,000	110	268,579,500	1,218	13	DINAS PERUMAHAN
	Perencanaan Pembangunan Prasarana sarana dan Utilitas	dokumen Perencanaan Pembangunan PSU Perumahan	20	Keg.	3,128,644,562.00	98.68	%	420,073,500	100	%	470,448,900.00	25.73	121,045,000.00	43.73	205,737,500.00					69	326,782,500	168	746,856,000	841	24	DINAS PERUMAHAN
	Pembangunan Prasarana	Terlaksananya Penataan PSU	205	lokasi	32,448,251,165.00	95.73	%	7,746,383,221	100	%	522,471,750.00	52.28	273,125,000.00	6.22	32,500,000.00					58	305,625,000	154	8,052,008,221	75	25	DINAS
																					Rata-rata capaian kinerja (%)				919	15	DINAS
																					Predikat kinerja				ST	SR	DINAS
9	PROGRAM LINGKUNGAN	Jumlah lokasi air bersih dan	30	lokasi	27,038,606,349.00	188		2,449,580,162.00	30	lokasi	355,975,000.00	21.20	75,478,000.00	40.96	145,815,000.00	-	0.00 #	0.00		187.41	221,293,000.00	187	2,670,873,162.00	90.98	9.06	DINAS
		Jumlah Pembangunan Sarana dan Prasarana Linokunoan	25	Kawasan					25	Kawasan																	
	Penyediaan sarana air bersih dan sanitasi dasar terutama	tersedianya kebutuhan air bersih untuk masyarakat kurang mampu/	106	lokasi	9,440,586,647.00	91.24	%	1,375,060,909	100	%	159,705,000.00	23.58	37,660,000.00	34.92	55,775,000.00					59	93,435,000	150	1,468,495,909	141	16	DINAS PERUMAHAN
	Penetapan kebijakan dan strategi Penyelenggaraan	Ketersediaan sarana dan prasarana pada kawasan KTP2D	100	%	17,598,019,702.00	96.17	%	1,074,519,253	16	Kec.	196,270,000.00	19.27	37,818,000	45.88	90,040,000.00					65	127,858,000	161	1,202,377,253	161	7	DINAS PERUMAHAN
																					Rata-rata capaian kinerja (%)				151	11	DINAS
																					Predikat kinerja				ST	SR	DINAS
10	PROGRAM PEMBERDAYAAN	Jumlah lokasi Pembangunan Sarana dan Prasarana di	72	lokasi	16,956,663,000.00	99		1,515,778,601.00	100		361,783,000.00	30.91	111,814,000.00	5	18,500,000.00	-	0.00 #	0.00		36.02	130,314,000.00	97	1,646,092,601.00	97.37	9.21	DINAS PERUMAHAN
	Pembangunan prasarana dan	Terbangunnya infrastruktur	100	%	16,956,663,000.00	97.37	%	1,515,778,601	100	%	361,783,000.00	30.91	111,814,000.00	5	18,500,000.00					36	130,314,000	133	1,646,092,601	133	10	DINAS
																					Rata-rata capaian kinerja (%)				133	10	DINAS
																					Predikat kinerja				ST	SR	DINAS
11	PROGRAM PERBAIKAN	Jumlah rehabilitasi unit rumah	22	Paket	4,188,538,000.00	100		62,764,735.00	100		7,513,000.00	0.00	0.00	0	0.00	-	0.00 #	0.00		0.00	0.00	63	62,764,735.00	62.54	1.50	DINAS
	Stimulasi rehabilitasi rumah	Terbangunnya kembali rumah	100	%	4,188,538,000.00	62.54	%	62,764,735	16	Kec.	7,513,000.00	-	-	-	-					-	-	63	62,764,735	63	1	DINAS
																					Rata-rata capaian kinerja (%)				63	1	DINAS
																					Predikat kinerja				R	SR	DINAS
12	PROGRAM PENGELOLAAN AREAL PEMAKAMAN	Jumlah lokasi areal prasarana pemakaman yang akan	148	lokasi	28,629,512,500.00	108		2,670,366,182.00	200		677,578,125.00	44.61	302,253,800.00	7.19	48,750,000.00	-	0.00 #	0.00		103.65	351,003,800.00	184	3,021,369,982.00	459.48	9.33	DINAS PERUMAHAN
		Jumlah bulan untuk makam	60	Bulan																							
	Pembangunan sarana dan prasarana pemakaman	Ketersediaan sarana dan prasarana di area pemakaman	35	lokasi	12,325,673,500	93.15	%	2,394,965,182	16	Kec.	174,793,125.00	45	77,923,000.00	7	12,750,000.00					52	90,673,000	145	2,485,638,182	414	20	DINAS PERUMAHAN
	Pemeliharaan sarana dan	Terpeliharanya kondisi sarana dan	5	lokasi	16,303,839,000.00	90.64	%	275,401,000	16	Kec.	502,785,000.00	45	224,330,800.00	7	36,000,000.00					52	260,330,800	142	535,731,800	2,848	3	DINAS
																					Rata-rata capaian kinerja (%)				1,631	12	DINAS
																					Predikat kinerja				ST	SR	DINAS
13	PROGRAM PENATAAN PENGUASAAN, PEMILIKAN,	Persentase Luas lahan dalam perkantoran Pemda yang	402	Ha	453,338,889,500.00	30		408,139,000.00	100		126,805,000.00	4.68	57,190,000.00	7.29	9,250,000.00	-	0.00 #	0.00		52.40	66,440,000.00	96	474,579,000.00	640.40	16.16	DINAS PERUMAHAN
		Persentase Luas lahan Luar perkantoran Pemda yang	210	Ha																							
	Evaluasi Penetapan Lokasi Pengadaan Tanah Untuk	Hasil kajian dan perencanaan penetapan lokasi pengadaan	15	lokasi	2,524,889,500	96.06	%	408,139,000	1	lokasi	126,805,000.00	45.10	57,190,000.00	7.29	9,250,000.00					52	66,440,000	148	474,579,000	990	19	DINAS PERUMAHAN
	Pengadaan Tanah					-			-		0.00	-	0.00	-	0.00					-	-	-	-	-		
																					Rata-rata capaian kinerja (%)				495	9	DINAS
																					Predikat kinerja				ST	SR	DINAS
14	PROGRAM PENYELESAIAN	Jumlah penyelesaian kasus	40	Kasus	950,037,500.00	29		126,262,500.00	100		125,412,000.00	10.43	57,301,000.00	24.96	9,250,000.00	-	0.00 #	0.00		70.65	66,551,000.00	84	192,813,500.00	841.50	13.29	DINAS
	Penyelesaian konflik-konflik	Kasus/permasalahan di bidang	10	kasus	950,037,500.00	84.15	%	126,262,500	2	Kasus	125,412,000.00	45.69	57,301,000.00	24.96	9,250,000.0					71	66,551,000	155	192,813,500	1,548	20	DINAS
																					Rata-rata capaian kinerja (%)				1,548	20	DINAS
																					Predikat kinerja				ST	SR	DINAS
15	PROGRAM PENGELOLAAN	Jumlah taman yang terbangun	175		45,217,792,500.00	97		10,314,394,781.00	400		1,995,845,500.00	45.94	916,954,100.00	12.43	248,096,770.00	-	0.00 #	0.00		138.14	1,165,050,870.00	306	11,479,445,651.00	197.28	22.81	DINAS
	Penataan RTH	Ketersediaan ruang terbuka hijau di wilayah Kabupaten Bandung	30	lokasi	24,306,906,500.00	87.58	%	5,439,883,181	6	lokasi	438,305,500.00	36.18	158,582,000.00	28.30	124,052,770.00					64	282,634,770	152	5,722,517,951	507	24	DINAS PERUMAHAN
	Pemeliharaan RTH	Terpeliharanya tamin yang telah	60	lokasi	20,155,980,000.00	95.72	%	4,763,134,600	35	lokasi	1,543,905,000.00	48.97	756,102,100.00	8.03	124,044,000.00					57	880,146,100	153	5,643,280,700	255	28	DINAS
	Pengawasan dan	Terlaga dan terkendalinya	60	lokasi	518,156,000.00	81.53	%	96,327,000	1	lokasi	13,635,000.00	16.65	2,270,000.00	0.00	0.00					17	2,270,000	98	98,597,000	164	19	DINAS
	Monitoring dan evaluasi		5		236,750,000.00	40.95	%	15,050,000	-		0.00	-	-	0.00	0					-	-	41	15,050,000	819	6	DINAS
	Pembangunan Alun-alun (Alun alun Cililin) / Jalan Rava					-			-		0.00	-	-	0.00	0					-	-	-	-	-	-	
																					Rata-rata capaian kinerja (%)				349	15	DINAS
																					Predikat kinerja				ST	SR	DINAS
16	PROGRAM PENINGKATAN PARTISIPASI MASYARAKAT	Jumlah lokasi Pembangunan Sarana dan Prasarana Kawasan	60	Desa	5,452,471,600.00	97		1,939,248,659.00	100		251,142,500.00	30.02	75,386,000.00	24.58	61,739,000.00	-	0.00 #	0.00		54.60	137,125,000.00	99	2,076,373,659.00	56.43	35.57	DINAS PERUMAHAN
	Pembinaan kelompok masyarakat pembangunan	Ketersediaan sarana dan prasarana pada kawasan	176	Desa	5,452,471,600.00	99.32	%	1,939,248,659	100	%	251,142,500.00	30.02	75,386,000.00	24.58	61,739,000.00					55	137,125,000	154	2,076,373,659	87	38	DINAS PERUMAHAN
																					Rata-rata capaian kinerja (%)				87	38	DINAS
																					Predikat kinerja				T	SR	DINAS
								JUMLAH ANGGARAN DAN REALISASI SELURUH PROGRAM			7,672,672,775.00		2,993,421,400.00		1,207,542,300.00		0.00	0.00			4,200,963,700.00		63,887,292,024.00				DINAS
																					TOTAL RATA-RATA CAPAIAN PROGRAM (%) SELURUH PROGRAM				392	#DIV/0!	DINAS
																					PREDIKAT KINERJA SELURUH PROGRAM				ST	SR	DINAS

Faktor Pendorong Keberhas	
Faktor Penghambat Keberh	
Tindak Lanjut yang diperlu	
Tindak Lanjut yang diperlu	

NO	Urusan/Bidang Urusan Pemerintahan Daerah Dan Program/ Kegiatan	Indikator Kinerja Program (outcome)/ Kegiatan (output)	Target RPJMD tahun 2023 (sd akhir tahun RPJMD)			Realisasi Capaian Kinerja RPJMD sampai dengan RKPD tahun lalu (2019)			Target Kinerja dan Anggaran RKPD 2020 (Tahun yang Dievaluasi)			Realisasi Kinerja pada Triwulan									Realisasi Capaian Kinerja dan Anggaran s.d Akhir Triwulan II RKPD Tahun 2020 (sesuai capaian APBD)		Realisasi Kinerja dan Anggaran RPJMD s.d Triwulan II Tahun 2020		Tingkat Capaian Kinerja dan Anggaran RPJMD SD Tahun 2020 (%)		Perangkat Daerah Pelaksana
												I (Jan0Mar)		II (Apr0Jun)		III		IV									
1	4	5	6			7			8			9		10		11		12			13		14 = 7 + 13		15 = 14/6*100%		16
			K		Rp.	K		Rp.	K		Rp.	K	Rp.	K	Rp.	K	Rp.		Rp.	K	Rp.	K	Rp.	K	Rp.		
	KETENTRAMAN DAN KETERTIBAN UMUM		**332,128**		**23,459,566,840**	**59,865**		**3,075,742,500**	**85,890**		**1,600,030,000**	**1,303**	**284,850,000**	**639**	**444,508,500**					**1,942**	**729,358,500**	**61,807**	**3,805,101,000**	**10,301**	**634,183,500**	
	KANTOR KESATUAN		**34,347**	**34,347**	**23,459,566,840**	**3,878**		**3,075,742,500**	**2,813**		**1,600,030,000**	**1,303**	**284,850,000**	**639**	**444,508,500**					**1,942**	**729,358,500**	**1,726**	**3,805,101,000**	**1,289.72**	**634,183,500.00**	**KANTOR**
1	**PROGRAM PELAYANAN**	**Persentase kebutuhan**	**100**	**%**	**2,224,993,164**	**3,641**		**172,300,000**	**950**		**291,548,500**	**640**	**83,378,500**	**349**	**48,070,000**			**#**	**-**	**989**	**131,448,500**	**4,630**	**303,748,500**	**338.72**	**50,624,750**	**KANTOR**
	Penyediaan Jasa Perbaikan dan Peralatan Kerja	Terlaksananya Jasa Perbaikan Peralatan	**0**		74,416,000															-	-	-	-	**0.00**	**0**	KANTOR KESATUAN
	Penyediaan Alat Tulis Kantor	Terpenuhinya Kebutuhan Alat Tulis Kantor	2,700	Jenis, BH	239,152,336	522	Jenis, BH	32,900,000	440	Jenis, BH	42,656,000	440	42,656,000							440	42,656,000	962	75,556,000	**160.33**	**12,592,667**	KANTOR KESATUAN
	Penyediaan Barang Cetakan dan Penggandaan	Terlaksananya Penyediaan Barang Cetakan	155	Jenis	195,267,399	26	Jenis	27,200,000	25	Jenis	30,222,500	25	30,222,500							25	30,222,500	51	57,422,500	**8.50**	**9,570,417**	KANTOR KESATUAN
	Penyediaan peralatan dan Perlengkapan Kantor	Terlaksananya Pengadaan Peralatan dan	0	Unit	-				19	Unit	27,500,000			19	27,500,000					19	27,500,000	19	27,500,000	**3.17**	**4,583,333**	KANTOR KESATUAN
	Penyediaan Bahan Bacaan dan Peraturan Perundang-	Terlaksananya Penyediaan Bahan Bacaan	375	Eks, Kali	484,191,000	75	Eks	61,800,000	29	Eks, Kali	122,500,000			50	3,750,000					50	3,750,000	125	65,550,000	**20.83**	**10,925,000**	KANTOR KESATUAN
	Penyediaan Makanan dan	Terpenuhinya Kebutuhan Makan	12	Boks	361,529,280	420	Boks	50,400,000	420	Boks	50,400,000	175	10,500,000	280	16,820,000					455	27,320,000	875	77,720,000	**145.89**	**12,953,333**	KANTOR
	Rapat - Rapat Koordinasi dan Konsultasi Keluar Daerah	Terlaksananya Perjalanan Koordinasi &	625	HOK	371,916,285															-	-	-	-	**0.00**	**0**	KANTOR KESATUAN
	Rapat - Rapat Koordinasi dan Konsultasi Kedalam Daerah	Terlaksananya Perjalanan Koordinasi &	1,100	HOK	263,526,832															-	-	-	-	**0.00**	**0**	KANTOR KESATUAN
	Penyediaan Jasa Jaminan Pemeliharaan Kesehatan Non	Terlaksananya Keikutsertaan Pegawai Non		Org	234,994,032	0		-	17	Org	18,270,000									-	-	-	-	**0.00**	**0**	KANTOR KESATUAN
																				Rata-rata capaian kinerja (%)				38	5,624,972	KANTOR
																				Predikat kinerja				SR	ST	KANTOR
2	**PROGRAM PENINGKATAN SARANA DAN PRASARANA**	**Persentase kebutuhan sarana dan prasarana kantor yang**	**100**	**%**	**844,621,600**	**8**		**3,919,000**	**8**		**14,110,000**	**3**	**5,271,500**	**0**	**1,738,500**					**3**	**7,010,000**	**11**	**10,929,000**	**2.00**	**1,821,500**	**KANTOR KESATUAN**
	Pemeliharaan Rutin/Berkala	Terpeliharanya Gedung Tempat	5	Paket	241,852,000							-								-	-	-	-	**0.00**	**0**	KANTOR
	Pemeliharaan Rutin/Berkala Kendaraan Dinas/Operasional	Terlaksananya Pemeliharaan Rutin	40	Unit	602,769,600	8	Unit	3,919,000	8	Unit	14,110,000	3	5,271,500	1	1,738,500					4	7,010,000	12	10,929,000	**2.00**	**1,821,500**	KANTOR KESATUAN
																				Rata-rata capaian kinerja (%)				1	910,750	KANTOR
																				Predikat kinerja				SR	ST	KANTOR
3	**PROGRAM PENINGKATAN DISIPLIN APARATUR**	**persentase kedisiplinan aparatur sesuai dengan**	**95**	**%**	**250,165,350**	**27**		**34,875,000**	**0**		**-**	**0**	**-**	**0**	**-**					**0**	**-**	**27**	**34,875,000**	**4.50**	**5,812,500**	**KANTOR KESATUAN**
	Pengadaan Pakaian Dinas Beserta Perlengkapannya	Terpenuhinya Pakaian Olah Raga, Pakaian Dinas Harian , Pakaian Khusus	200	Stel, BH	250,165,350	27	Stel	34,875,000	0		-	0								-	-	27	34,875,000	**4.50**	**5,812,500**	KANTOR KESATUAN BANGSA DAN
																				Rata-rata capaian kinerja (%)				5	5,812,500	KANTOR
																				Predikat kinerja				SR	ST	KANTOR
4	**PROGRAM PENINGKATAN PENGEMBANGAN SISTEM**	**Persentase dokumen capaian kinerja dan keuangan tepat**	**100**	**%**	**190,572,898**	**112**		**16,063,500**	**0**		**-**	**0**	**-**	**0**	**-**					**0**	**-**	**112**	**16,063,500**	**18.67**	**2,677,250**	**KANTOR KESATUAN**
	Penyusunan Laporan Capaian Kinerja dan Ikhtisar Realisasi	Tersusunnya Laporan Capaian Kinerja dan	115	Dok	115,226,698	56	Dok	16,063,500	0		-	-								-	-	56	16,063,500	**9.33**	**2,677,250**	KANTOR KESATUAN
	Penyusunan Laporan Keuangan Semesteran	Tersusunnya Laporan Keuangan Semesteran	280	Dok	75,346,200	56	Buku	-	0		-	-								-	-	56	-	**9.33**	**0**	KANTOR KESATUAN
																				Rata-rata capaian kinerja (%)				9	1,338,625	KANTOR
																				Predikat kinerja				SR	ST	KANTOR
5	**PROGRAM PENINGKATAN PENGEMBANGAN SISTEM**	**Persentase dokumen perencanaan dan**	**100**	**%**	**159,771,152**	**0**		**-**	**0**		**-**	**0**	**-**	**0**	**-**					**0**	**-**	**0**	**-**	**0.00**	**0**	**KANTOR KESATUAN**
	Penyusunan Perencanaan dan Penganggaran SKPD	Tersusunnya Dokumen Perencanaan dan Penganggaran (Renja, RKA, DPA	300	Dok	159,771,152		Dok					-								-	-	-	-	**0.00**	**0**	KANTOR KESATUAN BANGSA DAN
																				Rata-rata capaian kinerja (%)				-	-	KANTOR
																				Predikat kinerja				SR	SR	KANTOR
6	**PROGRAM PEMELIHARAAN**	**Persentase penyelesaian kasus konflik sosial**	**100**	**%**	**5,271,139,732**	**780**		**682,350,000**	**355**		**159,400,000**	**175**	**56,800,000**	**0**	**13,900,000**					**175**	**70,700,000**	**955**	**753,050,000**	**159.17**	**125,508,333**	**KANTOR KESATUAN**
	Peningkatan Kerjasama dengan Aparat Keamanan	Terlaksananya Koordinasi dan Kerjasama	1,500	Org/ Keg	3,255,745,560	600	Org/ Keg	400,700,000	175	Org/ Keg	92,050,000	175	56,800,000		13,900,000					175	70,700,000	775	471,400,000	**129.17**	**78,566,667**	KANTOR KESATUAN
	Peningkatan Kapasitas Aparat dalam rangka pelaksanaan	Terlaksananya Sosialisasi Siskamswakarsa	2,250	Org/ Keg	2,015,394,172	180	Org/ Keg	281,650,000	180	Org/ Keg	67,350,000	-	-							-	-	180	281,650,000	**30.00**	**46,941,667**	KANTOR KESATUAN
																				Rata-rata capaian kinerja (%)				80	62,754,167	KANTOR
																				Predikat kinerja				B	ST	KANTOR
7	**PROGRAM PENGEMBANGAN**	**Jumlah forum dialog kebangsaan dan antar umat**	**18**	**Kegiatan**	**6,518,841,600**	**300**		**542,950,000**	**660**		**425,800,000**	**335**	**88,850,000**	**160**	**172,950,000**					**495**	**261,800,000**	**795**	**804,750,000**	**132.50**	**134,125,000**	**KANTOR KESATUAN**
	Peningkatan Toleransi dan Kerukunan dalam Kehidupan	Terlaksananya Peningkatan Toleransi dan	1,740	Org/ Keg	2,658,511,600	300	Org/ Keg	284,050,000	350	Org/ Keg	134,600,000	175	56,800,000		77,800,000					175	134,600,000	475	418,650,000	**79.17**	**69,775,000**	KANTOR KESATUAN
	Peningkatan Rasa Solidaritas dan Ikatan Sosial di kalangan masyarakat	Terselenggaranya Sosialisasi dan Pembentukan Forum Pembauran Kebangsaan (FPK)	4,200	Org/ Keg	1,821,406,016		Org/ Keg	169,000,000	150	Org/ Keg	144,050,000	-	-		32,050,000					-	32,050,000	-	201,050,000	**0.00**	**33,508,333**	KANTOR KESATUAN BANGSA DAN
	Peningkatan Kesadaran Masyarakat Akan Nilain-Nilai Luhur Budaya Bangsa	Terlaksananya Sosialisasi Kewaspadaan Dini Tentang Kelenturan Nilai	3,750	Org/ Keg	2,038,923,984		Org/ Keg	89,900,000	160	Org/ Keg	147,150,000	160	32,050,000	160	63,100,000					320	95,150,000	320	185,050,000	**53.33**	**30,841,667**	KANTOR KESATUAN BANGSA DAN
																				Rata-rata capaian kinerja (%)				44	44,708,333	KANTOR
																				Predikat kinerja				SR	ST	KANTOR
8	**PROGRAM KEMITRAAN PENGEBANGAN**	**Persentase Kegiatan Workshop dalam pemahaman wawasan**	**100**	**%**	**2,767,903,120**	**375**		**244,100,000**	**0**		**62,500,000**	**0**	**-**	**0**	**62,500,000**					**0**	**62,500,000**	**375**	**306,600,000**	**62.50**	**51,100,000**	**KANTOR KESATUAN**
	Seminar, Talk show, Diskusi Peningkatan Wawasan	Terlaksananya Peningkatan Toleransi dan	6,750	Org/ Keg	2,767,903,120	375	Org/ Keg	244,100,000	0	Org/ Keg	62,500,000	-			62,500,000					-	62,500,000	375	306,600,000	**62.50**	**51,100,000**	KANTOR KESATUAN
																				Rata-rata capaian kinerja (%)				63	51,100,000	KANTOR
																				Predikat kinerja				A	ST	KANTOR
9	**PROGRAM PENDIDIKAN**	**Tingkat pemahaman politik di**	**Kegiatan**	**4**	**5,231,558,224**	**3,150**		**1,379,185,000**	**840**		**646,671,500**	**150**	**50,550,000**	**130**	**145,350,000**					**280**	**195,900,000**	**3,430**	**1,575,085,000**	**571.67**	**262,514,167**	**KANTOR**
		Tingkat Kualitas Kesadaran	**Nilai**	**Baik**																				**0.00**	**0**	
	Penyuluhan Kepada Masyarakat	Terlaksananya Penyuluhan Kepada	4,000	Org/ Keg	2,439,963,980	600	Org/ Keg	340,100,000	390	Org/ Keg	340,321,500			130	84,000,000					130	84,000,000	730	424,100,000	**121.67**	**70,683,333**	KANTOR KESATUAN
	Koordinasi Forum-Forum Diskusi Politik	Terselenggaranya Forum Diskusi Politik	4,250	Org/ Keg	2,791,594,244	2,190	Org/ Keg	889,085,000	450	Org/ Keg	306,350,000	150	50,550,000		61,350,000					150	111,900,000	2,340	1,000,985,000	**390.00**	**166,830,833**	KANTOR KESATUAN
	Pemantauan Pileg dan Pilpres Tahun 2019 (Bangub)	Fasilitasi Tim Pemantauan, Pelaporan dan - evaluasi pekembangan pileg dan	0	Org/ Keg	-	360	Kotak	150,000,000												-	-	360	150,000,000	**60.00**	**25,000,000**	KANTOR KESATUAN BANGSA DAN
																				Rata-rata capaian kinerja (%)				143	65,628,542	KANTOR
																				Predikat kinerja				ST	ST	KANTOR
	JUMLAH ANGGARAN DAN REALISASI SELURUH PROGRAM		**34,347**		**23,459,566,840**	**3,878**		**3,075,742,500**	**4,388**		**1,600,030,000**	**1,303**	**284,850,000**	**639**	**444,508,500**					**1,942**	**729,358,500**	**5,820**	**3,805,101,000**	**5.03**	**13.27**	KANTOR
																				TOTAL RATA-RATA CAPAIAN PROGRAM (%) SELURUH PROGRAM				**42.40**	**26,430,876.54**	KANTOR
																				PREDIKAT KINERJA SELURUH PROGRAM				SR	ST	**KANTOR**

Faktor Pendorong Keberhasilan
Faktor Penghambat Keberhasilan
Tindak Lanjut yang diperlukan
Tindak Lanjut yang diperlukan

	SATUAN POLISI PAMONG PRAJA DAN PEMADAM		**287,042**		**118,169,418,832**	**55,626**		**16,227,093,800**	**80,923**		**21,517,336,285**	**7**	**2,310,882,364**	**34**	**0**	**-**	**0**	**#**	**0**	**17,464**	**2,310,882,364**	**17,464**	**18,537,976,164**	**6.08**	**13.97**	**SATUAN POLISI PAMONG PRAJA**
1	**Program Pelayanan Administrasi Perkantoran**	**Persentase Kebutuhan Perkantoran yang Terpenuhi**	**100**	**%**	**4,311,942,038.52**	**51,367**		**472,299,100.00**	**75,904**		**676,627,585.00**		**127,174,164.00**		**0.00**		**0.00**		**0.00**	**######**	**127,174,164.00**	**17,136**	**599,473,264.00**	**6.60**	**10.95**	**SATUAN POLISI PAMONG PRAJA**
	Penyediaan Jasa Administrasi dan Surat Menyurat	Terwujudnya kelancaran administrasi perkantoran	4,000		69,206,880	25,050		9,300,000.00			11,389,200.00		3,050,000.00							-	3,050,000	25,050	12,350,000	626	18	SATUAN POLISI PAMONG PRAJA
	Penyediaan Jasa Perbaikan Peralatan Kerja	Meningkatnya dukungan peralatan kantor terhadap kinerja aparatur	324		239,917,184	0.00		0.00			19,300,000.00		0.00							-	-	-	-	-	-	SATUAN POLISI PAMONG PRAJA
	Penyediaan Alat Tulis Kantor	Terwujudnya kelancaran kerja pegawai	280		322,103,703	48		43,495,100.00			52,053,000.00		13,013,250.00							-	13,013,250	48	56,508,350	17	18	SATUAN POLISI PAMONG PRAJA
	Penyediaan Barang Cetak dan Penggandaan	Terwujudnya kelancaran kerja aparatur	251,496		161,542,253	50,008		21,708,000.00			26,093,600.00		0.00							-	-	50,008	21,708,000	20	13	SATUAN POLISI PAMONG PRAJA
	Penyediaan Jasa Komponen Instalasi Listrik/Penerangan	Terlaksananya penyediaan komponen instalasi listrik	27		221,759,680	7		29,800,000.00			28,510,000.00		2,639,394.00							-	2,639,394	7	32,439,394	26	15	SATUAN POLISI PAMONG PRAJA

NO	Urusan/Bidang Urusan Pemerintahan Daerah Dan Program/ Kegiatan	Indikator Kinerja Program (outcome)/ Kegiatan (output)	Target RPJMD tahun 2023 (sd akhir tahun RPJMD)			Realisasi Capaian Kinerja RPJMD sampai dengan RKPD tahun lalu (2019)			Target Kinerja dan Anggaran RKPD 2020 (Tahun yang Dievaluasi)			Realisasi Kinerja pada Triwulan									Realisasi Capaian Kinerja dan Anggaran s.d Akhir Triwulan II RKPD Tahun 2020 (sesuai capaian APBD)		Realisasi Kinerja dan Anggaran RPJMD s.d Triwulan II Tahun 2020		Tingkat Capaian Kinerja dan Anggaran RPJMD SD Tahun 2020 (%)		Perangkat Daerah Pelaksana
												I (Jan0Mar)		II (Apr0Jun)		III		IV									
1	4	5	6			7			8			9		10		11		12			13	14 = 7 + 13		15 = 14/6*100%		16
			K		Rp.	K		Rp.	K		Rp.	K	Rp.	K	Rp.	K	Rp.	Rp.	K	Rp.		K	Rp.	K	Rp.	
	Penyediaan Peralatan dan Perlengkapan Kantor	Terlaksananya penyediaan peralatan dan perlengkapan kantor	104		389,728,725	26		49,750,000.00			66,605,321.00		9,821,520.00							-	9,821,520	26	59,571,520	25	15	SATUAN POLISI PAMONG PRAJA
	Penyediaan Peralatan Rumah Tangga	Terlaksananya penyediaan peralatan rumah tangga	115		27,422,296	17		3,685,000.00			4,441,000.00		0.00							-	-	17	3,685,000	15	13	SATUAN POLISI PAMONG PRAJA
	Penyediaan Bahan Bacaan dan Peraturan Perundang-	Terlaksananya penyediaan bahan bacaan dan peraturan perundang-	60		96,443,136	-		0.00			12,960,000.00		3,240,000.00							-	3,240,000	-	3,240,000	-	3	SATUAN POLISI PAMONG PRAJA
	Penyediaan Makanan dan Minuman	Terlaksananya penyediaan makanan dan minuman	2,500		403,632,384	625		54,240,000.00			40,740,000.00		9,335,000.00							-	9,335,000	625	63,575,000	25	16	SATUAN POLISI PAMONG PRAJA
	Rapat-rapat Koordinasi dan Konsultasi Ke Luar Daerah	Terlaksananya koordinasi dan konsultasi luar daerah	75		1,117,495,110	11		144,941,000.00			134,987,000.00		30,825,000.00							-	30,825,000	11	175,766,000	15	16	SATUAN POLISI PAMONG PRAJA
	Rapat-rapat Koordinasi Dalam Daerah	Terlaksananya koordinasi dan konsultasi dalam daerah	230		337,104,480	0		0.00			44,800,000.00		0.00							-	-	-	-	-	-	SATUAN POLISI PAMONG PRAJA
	Penyediaan Jasa Jaminan Pemeliharaan Kesehatan Non	Terlaksananya keikutsertaan pegawai non PNS dalam asuransi	552		925,586,208	448		115,380,000.00			234,748,464.00		55,250,000.00							-	55,250,000	448	170,630,000	81	18	SATUAN POLISI PAMONG PRAJA
																				Rata-rata capaian kinerja (%)				71	12	SATUAN POLISI PAMONG PRAJA
																				Predikat kinerja				S	SR	SATUAN POLISI PAMONG PRAJA
2	**Program Peningkatan Sarana dan Prasarana**	**Persentase kebutuhan sarana dan prasarana kantor yang**	**100**	**%**	**5,099,112,592.51**	**33**		**433,583,100.00**	**24**		**2,138,300,900.00**	**0.82**	**77,306,000.00**	**29.85**	**0.00**	**0.00**	**0.00**	**0.00**	**42.48**	**77,306,000.00**		**42.47658434**	**510,889,100.00**	**8.78**	**8.50**	**SATUAN POLISI PAMONG PRAJA**
	penadaan Kendaraan										**1.503.910.000.00**		**0.00**							-	-	-	-	-	-	
	Pengadaan mebeulair	Terlaksananya pengadaan mebeulair	430		253,612,800	0		0.00			25,644,500.00		0.00							-	-	-	-	-	-	SATUAN POLISI PAMONG PRAJA
	Pemeliharaan Rutin/Berkala Gedung Kantor	Terlaksananya pemeliharaan rutin/berkala gedung kantor	5		413,194,155	1		51,372,500.00			48,000,000.00		0.00							-	-	1	51,372,500	20	12	SATUAN POLISI PAMONG PRAJA
	Pemeliharaan Rutin/Berkala Dinas/Operasional	Terlaksananya pemeliharaan rutin/berkala kendaraan dinas	49		4,432,305,638	23		382,210,600.00			560,746,400.00		77,306,000.00							-	77,306,000	23	459,516,600	47	10	SATUAN POLISI PAMONG PRAJA
																				Rata-rata capaian kinerja (%)				17	6	SATUAN POLISI PAMONG PRAJA
																				Predikat kinerja				SR	SR	SATUAN POLISI PAMONG PRAJA
3	**Program Peningkatan Disiplin Aparatur**	Persentase Kedisiplinan aparatur sesuai dengan ketentuan	**100**	**%**	**2,949,949,651**	**205.00**		**0.00**	**0.00**		**521,750,000.00**	**0.00**	**0.00**	**0.00**	**0.00**	**0.00**	**0.00**	**0.00**	**0.00**	**0.00**		**0**	**0.00**	**0.00**	-	SATUAN POLISI PAMONG PRAJA
	Pengadaan Pakaian Dinas Beserta Perlengkapannya	Terlaksananya pengadaan oakaian dinas beserta perlengkapannya	820		2,949,949,651	-		0.00	0		521,750,000.00		0.00							-	-	-	-	-	-	SATUAN POLISI PAMONG PRAJA
																				Rata-rata capaian kinerja (%)				-	-	SATUAN POLISI PAMONG PRAJA
																				Predikat kinerja				SR	SR	SATUAN POLISI PAMONG PRAJA
4	**Program Peningkatan Kapasitas Sumber Daya**	Persentase Sumber daya aparatur yang terlatih	**100**	**%**	**1,039,805,094**	**3.00**		**0.00**	**0.10**		**175,878,700.00**	**0.00**	**0.00**	**0.00**	**0.00**	**0.00**	**0.00**	**0.00**	**-**	**0.00**		**-**	**0.00**	**0.00**	**0.00**	SATUAN POLISI PAMONG PRAJA
	Sosialisasi Peraturan Perundang-Undangan	Terlaksananya sosialisasi peraturan perundang undangan	390		312,437,808	-		0.00	0		0.00		0.00							-	-	-	-	-	-	SATUAN POLISI PAMONG PRAJA
	Bimbingan Teknis Implementasi Peraturan	Terlaksananya bimbingan teknis implementasi peraturan	5		446,496,000	-		0.00	-		0.00		0.00							-	-	-	-	-	-	SATUAN POLISI PAMONG PRAJA
	Bimbingan Teknis Pemberkasan Bagi PPNS	Terlaksananya bimbingan teknis pemberkasan bagi PPNS	250		280,871,285	-		0.00	-		45,108,800.00		0.00							-	-	-	-	-	-	SATUAN POLISI PAMONG PRAJA
	Penyusunan Peraturan										130,769,900.00		0.00							-	-	-	-	-	-	
																				Rata-rata capaian kinerja (%)				-	-	SATUAN POLISI PAMONG PRAJA
																				Predikat kinerja				SR	SR	SATUAN POLISI PAMONG PRAJA
5	**Program Peningkatan Penoembangan Sistem**	Persentase dokumen capaian kinerja dan keuangan tepat waktu	**100**	**%**	**2,724,518,592**	**8.00**		**360,120,000.00**	**104.00**		**500,440,000.00**	**18.05**	**107,250,000.00**	**36.10**	**0.00**	**0.00**	**0.00**	**0.00**	**75.81**	**107,250,000.00**		**75.81**	**467,370,000.00**	**303.23**	**13.22**	SATUAN POLISI PAMONG PRAJA
	Penyusunan Laporan Capaian Kinerja dan Ikhtisar Realisasi	Terlaksananya penyusunan dokumen pelaporan kegiatan dan	10		1,011,090,192	39		135,870,000.00			263,140,000.00		58,500,000.00							-	58,500,000	39	194,370,000	390	19	SATUAN POLISI PAMONG PRAJA
	Penyusunan Laporan Keuangan Semesteran	Terlaksananya penyusunan dokumen pelaporan kegiatan dan	5		673,464,800	26		84,500,000.00			90,050,000.00		19,500,000.00							-	19,500,000	26	104,000,000	520	15	SATUAN POLISI PAMONG PRAJA
	Penyusunan Pellaporan Keuaangan Akhir Tahun	Terlaksananya penyediaan jasa administrasi keuangan	10		1,039,963,600	39		139,750,000.00			147,250,000.00		29,250,000.00							-	29,250,000	39	169,000,000	390	16	SATUAN POLISI PAMONG PRAJA
																				Rata-rata capaian kinerja (%)				433	17	SATUAN POLISI PAMONG PRAJA
																				Predikat kinerja				ST	SR	SATUAN POLISI PAMONG PRAJA
6	**Program Peningkatan Penyumbangan Sistem**	Persentase Dokumen Perencanaan dan Penganggaran	**100**	**%**	**895,968,640**	**2**		**87,008,000.00**	**26**		**118,000,000.00**	**14.94**	**19,500,000.00**	**37.35**	**0.00**	**0.00**	**0.00**	**0.00**	**74.71**	**19,500,000.00**		**74.71**	**106,508,000.00**	**213.45**	**9.71**	SATUAN POLISI PAMONG PRAJA
	Penyusunan Perencanaan dan Penganggaran SKPD	Terlaksananya perencanaan dan penganggaran SKPD	35		895,968,640	26		87,008,000.00			118,000,000.00		19,500,000.00							-	19,500,000	26	106,508,000	74	12	SATUAN POLISI PAMONG PRAJA
																				Rata-rata capaian kinerja (%)				74	12	SATUAN POLISI PAMONG PRAJA
																				Predikat kinerja				S	SR	SATUAN POLISI PAMONG PRAJA
7	**Program Peningkatan Keamanan dan**	Persentase laporan gangguan masyarakat yang tertangani	**83**	**%**	**71,010,672,848**	**3,942.00**		**11,541,456,000.00**	**4,824.00**		**13,778,358,100.00**	**4.89**	**1,325,000,000.00**	**34.19**	**0.00**	**0.00**	**0.00**	**0.00**	**60.82**	**1,325,000,000.00**		**60.82**	**12,866,456,000.00**	**0.25**	**16.25**	SATUAN POLISI PAMONG PRAJA
	Penyiapan Tenaga Pengendali Keamanan	Terlaksananya penyiapan tenaga pengendali keamanan dan	18,975		42,420,800,773	3795		6,948,420,300.00			6,900,317,800.00		0.00							-	-	3,795	6,948,420,300	20	16	SATUAN POLISI PAMONG PRAJA
	Pengendalian Keamanan Lingkungan	Terlaksananya pengendalian keamanan lingkungan	4,615		24,372,728,320	923		3,220,200,000.00			6,632,750,000.00		1,325,000,000.00							-	1,325,000,000	923	4,545,200,000	20	19	SATUAN POLISI PAMONG PRAJA
	Fasilitasi Penyelenggaraan Pengamanan Pemilihan	Terlaksananya Fasilitasi Penyelenggaraan Pengamanan	6		1,478,460,000	6		600,000,000.00			0.00		0.00							-	-	6	600,000,000	100	41	SATUAN POLISI PAMONG PRAJA
	Penyelenggaraan HUT Satpol PP	Terselenggaranya penyelenggaraan HUT Satpol PP	15		64,103,550	1		10,500,000.00			72,558,000.00		0.00							-	-	1	10,500,000	7	16	SATUAN POLISI PAMONG PRAJA
	Operasi Penertiban Narkoba, Warung Remang-	Terlaksananya operasi penertiban narkoba, warung remang-	50		393,168,440	8		64,400,000.00			24,840,000.00		0.00							-	-	8	64,400,000	16	16	SATUAN POLISI PAMONG PRAJA
	Operasi Penertiban PKL	Terlaksannaya operasi PKL	50		264,961,340	4		43,400,000.00			30,940,000.00		0.00							-	-	4	43,400,000	8	16	SATUAN POLISI PAMONG PRAJA
	Operasi Penertiban Bangunan tanapa IMB/Bangunan Liar	Terlaksananya operasi IMB	30		275,433,418	2		15,115,300.00			0.00		0.00							-	-	2	15,115,300	7	5	SATUAN POLISI PAMONG PRAJA
	Operasi Penertiban Reklame/Spanduk	Terlaksananya operasi penertiban reklame/spanduk	300		505,626,823	40		82,820,400.00			61,852,300.00		0.00							-	-	40	82,820,400	13	16	SATUAN POLISI PAMONG PRAJA
	Operasi Penertiban										25,100,000.00		0.00							-	-	-	-	-	-	
	Patroli Ketertiban Umum	Terlaksananya patroli ketertiban umum	250		183,153,000	30		30,000,000.00			30,000,000.00		0.00							-	-	30	30,000,000	12	16	SATUAN POLISI PAMONG PRAJA
	Pengawwasan dan Pengamatan Dugaan	Terlaksanya Pengawasan dan Pengamatan Dugaan Pelanggaran	60		438,346,180	12		4,600,000.00			0.00		0.00							-	-	12	4,600,000	20	1	SATUAN POLISI PAMONG PRAJA
	Penyidikan pelanggaran Perda	Terlaksananya penyidikan pelanggaran Perda	20		613,891,004	0		0.00			0.00		0.00							-	-	-	-	-	-	SATUAN POLISI PAMONG PRAJA
	Fasilitasi Penyelenggaraan Pengamanan Pemilihan	Terlaksananya Fasilitasi Penyelenggaraan Pengamanan				3		522,000,000.00			0.00		0.00							-	-	3	522,000,000	-	-	SATUAN POLISI PAMONG PRAJA
																				Rata-rata capaian kinerja (%)				17	13	SATUAN POLISI PAMONG PRAJA
																				Predikat kinerja				SR	SR	SATUAN POLISI PAMONG PRAJA
8	**Program Peningkatan Kesiagaan dan Pencegahan**	**Persentase kejadian kebakaran tertangani sesuai SOP**	**88**	**%**	**27,910,827,010**	**66.00**		**3,301,383,800.00**	**41.00**		**3,536,181,000.00**	**13.85**	**654,652,200.00**	**35.71**	**0.00**	**0.00**	**0.00**	**0.00**	**73.64**	**654,652,200.00**		**73.64**	**3,956,036,000.00**	**8.19**	**11.83**	SATUAN POLISI PAMONG PRAJA
	Pengawasan pelaksanaan kebijakan pencegahan	Terlaksananya pengawasan kebijakan pencegahan kebakaran	558		1,783,675,417	28		31,243,800.00			62,308,800.00		0.00							-	-	28	31,243,800	5	2	SATUAN POLISI PAMONG PRAJA
	Pendidikan dan Pelatihan Pertolongan dan Pencegahan	Terlaksananya pelatihan persoonil pemdam kebakran	300		530,964,209	0		0.00			52,405,300.00		0.00							-	-	-	-	-	-	SATUAN POLISI PAMONG PRAJA
	Pemeliharaan Sarana dan Prasarana Pencegahan	Terlaksananya pemeliharaan kendaraan damkar	25		2,961,072,664	7		327,440,000.00			338,440,000.00		47250000.00							-	47,250,000	7	374,690,000	28	13	SATUAN POLISI PAMONG PRAJA
	Pencegahan dan Pengendalian Bahaya	Terlaksananya pencegahan dan penanggulangan kebakaran	16		22,635,114,720	6		2,942,700,000.00			3,083,026,900.00		607,402,200.00							-	607,402,200	6	3,550,102,200	38	16	SATUAN POLISI PAMONG PRAJA
																				Rata-rata capaian kinerja (%)				18	8	SATUAN POLISI PAMONG PRAJA
																				Predikat kinerja				SR	SR	SATUAN POLISI PAMONG PRAJA

NO	Urusan/Bidang Urusan Pemerintahan Daerah Dan Program/ Kegiatan	Indikator Kinerja Program (outcome)/ Kegiatan (output)	Target RPJMD tahun 2023 (sd akhir tahun RPJMD)			Realisasi Capaian Kinerja RPJMD sampai dengan RKPD tahun lalu (2019)			Target Kinerja dan Anggaran RKPD 2020 (Tahun yang Dievaluasi)			Realisasi Kinerja pada Triwulan										Realisasi Capaian Kinerja dan Anggaran s.d Akhir Triwulan II RKPD Tahun 2020 (sesuai capaian APBD)		Realisasi Kinerja dan Anggaran RPJMD s.d Triwulan II Tahun 2020		Tingkat Capaian Kinerja dan Anggaran RPJMD SD Tahun 2020 (%)		Perangkat Daerah Pelaksana
												I (Jan0Mar)		II (Apr0Jun)		III		IV										
1	4	5	6			7			8			9		10		11		12				13		14 = 7 + 13		15 = 14/6*100%		16
			K		Rp.	K		Rp.	K		Rp.	K	Rp.	K	Rp.	K	Rp.	K	Rp.	K	Rp.	K	Rp.	K	Rp.	K	Rp.	
0	**Program Penegakan Peraturan Daerah**	**Persentase berkurangnya penyakit masyarakat**	82	%	2,226,622,366	**66.00**		**31,243,800.00**	**41.00**		**71,800,000.00**	**13.85**	**0.00**	**35.71**	**0.00**	**0.00**	**0.00**	**0.00**	**0.00**	**73.64**	**0.00**	73.64	**31,243,800.00**	**8.19**	**11.83**	SATUAN POLISI PAMONG PRAJA
	Penyidikan Pelanggaran Perda				2,226,622,366	28		31,243,800.00			71,800,000.00		0.00							-	-	28	31,243,800	-	1	SATUAN POLISI PAMONG PRAJA
																								-	1	SATUAN POLISI PAMONG PRAJA
																										SR	SR	SATUAN POLISI PAMONG PRAJA
											21,517,336,285.00		**2,310,882,364.00**		**0.00**		**0.00**		**0.00**		**2,310,882,364.00**		**18,537,976,164.00**	**SATUAN POLISI PAMONG PRAJA DAN PEMADAM**		
																										70	8	SATUAN POLISI PAMONG PRAJA
																								S	SR	**SATUAN POLISI PAMONG PRAJA**
	Faktor Pendorong Keberha																											
	Faktor Penghambat Keberh																											
	Tindak Lanjut yang diperlu																											
	Tindak Lanjut yang diperlu																											

	BADAN				**94,466,738,730**	**361**		**9,571,905,182**	**579**		**11,286,216,567**	**98**	**481,252,080**	**100**	**1,765,714,646**	**-**	**0**	**#**	**0**	**399**	**2,246,966,726**	**399**	**11,818,871,908**	**3.72**	**13.70**	**BADAN**
1	**PROGRAM PELAYANAN**	**Persentase Kebutuhan**	**100**	**%**	**6,734,083,730**	**100**		**1,195,548,171**	**273**		**716,916,548**	**31**	**116,504,080**	**18**	**64,916,080**	**-**	**0**	**#**	**0**	**85**	**181,420,160**	**85**	**1,376,969,331**	**10**	**18**	**Badan**
	Penyediaan jasa komunikasi,	Tersedianya jasa internet dan	12	bulan	120,000,000	12	bulan	22,359,460	12	bulan	24,000,000	3	6,173,580	3	6,176,080					6	12,349,660	18	34,709,120	150	29	Badan
	Penyediaan Jasa Administrasi	Tersedianya jasa administrasi	12	bulan	3,223,870,000	12	bulan	638,524,000	12	bulan	116,348,000	3	25,500,000	3	34,000,000					6	59,500,000	18	698,024,000	150	22	Badan
	Penyediaan alat tulis kantor	tersedianya alat tulis kantor	26	Jenis	167,948,000	20	jenis	27,483,850	20	Jenis	27,516,000	6	5,000,000	6	5,000,000					12	10,000,000	32	37,483,850	123	22	Badan
	Penyediaan barang cetakan	Tersedianya 6 Jenis Cetakan dan	7	Jenis	101,715,730	7	jenis	16,444,650	7	Jenis	24,400,000	2	2,500,000	1	1,500,000					3	4,000,000	10	20,444,650	143	20	Badan
	Penyediaan peralatan dan perlengkapan kantor	Tersedianya peralatan dan perlengkapaan kantor sebanyak 4	20	jenis	235,830,000	-	-	-	4	jenis	52,954,548		-		-					-	-	-	-	-	-	Badan Penanggulangan
	Penyediaan bahan bacaan dan peraturan perundang-	Tersedianya bahan bacaan sebanyak 40 Jenis Surat Kabar	60	bulan	130,200,000	12	bulan	26,040,000	12	bulan	26,760,000	3	4,460,000	3	6,690,000					6	11,150,000	18	37,190,000	30	29	Badan Penanggulangan
	Penyediaan makanan dan minuman	Tersedianya makanan dan minuman 24 x Rapat dan 120	60	bulan	222,320,000	12	bulan	36,120,000	12	bulan	40,320,000	3	6,120,000	3	360,000					6	6,480,000	18	42,600,000	30	19	Badan Penanggulangan
	Rapat-rapat koordinasi dan konsultasi ke luar daerah	Terlaksananya rapat koordinasi dan konsultasi keluar daerah	60	bulan	2,142,950,000	12	bulan	352,853,711	12	bulan	330,850,000	3	48,060,500		-					3	48,060,500	15	400,914,211	25	19	Badan Penanggulangan
	Rapat-Rapat Koordinasi dan Konsultasi ke dalam Daerah	Terlaksananya rapat koordinasi dan konsultasi dalam daerah	60	bulan	182,250,000	-	-	35,500,000	12	bulan	40,200,000	3	7,500,000		-					3	7,500,000	3	43,000,000	5	24	Badan Penanggulangan
	Penyediaan Jasa Jaminan Pemeliharaan Kesehatan Non PNS	Terlaksananya Keikutsertaan Pegawai Non PNS dalam asuransi kesehatan BPJS sebanyak 37	185		207,000,000	12	bulan	40,222,500	12	bulan	33,570,000	3	11,190,000	3	11,190,000					6	22,380,000	18	62,602,500	10	30	Badan Penanggulangan bencana Daerah
																								67	21	Badan
																								S	SR	Badan
2	**PROGRAM PENINGKATAN SARANA DAN PRASARANA**	**Persentase Kebutuhan Sarana dan Prasarana Kantor yang**	**100**	**%**	**1,886,220,000**	**10**		**124,640,280**	**36**		**158,300,000**	**5**	**13,500,000**	**11**	**0**	**-**	**0**	**#**	**0**	**16**	**13,500,000**	**16**	**138,140,280**	**6**	**7**	**Badan Penanggulangan**
	Pengadaan Mebeleur	Tersedianya Mebeleur sebanyak 1 Set Meja rapat dan 10 Buah Kursi	55	barang	150,000,000	11	barang	30,000,000	31	barang	56,400,000		-		-					-	-	11	30,000,000	20	20	Badan Penanggulangan
	Pemeliharaan rutin/berkala	Terlaksananya pemeliharaam	5	gedun	93,500,000	1	gedung	18,700,000	-	-	0				-					-	-	1	18,700,000	20	20	Badan
	Pemeliharaan rutin/berkala kendaraan dinas/operasional	Terlaksananya pemeliharaam kendaraan dinas operasinal kantor	115	unit	1,584,720,000	23	unit	68,818,000	22	unit	84,400,000	7	13,500,000		-					7	13,500,000	30	82,318,000	26	5	Badan Penanggulangan
	Pemeliharaan rutin/berkala peralatan gedung kantor	Terlaksananya Pemeliharaan sarana prasarana Note Book 5	75	unit	58,000,000	15	unit	7,122,280	35	unit	17,500,000				-					-	-	15	7,122,280	20	12	Badan Penanggulangan
																								22	14	Badan
																								SR	SR	Badan
3	**PROGRAM PENINGKATAN DISIPLIN APARATUR**	**Persentase Kedisiplinan Aparatur Sesuai dengan**	**100**	**%**	**517,500,000**	**112**		**61,600,000**	**112**		**136,900,000**	**0**	**0**	**56**	**0**	**-**	**0**	**#**	**0**	**112**	**0**	**112**	**61,600,000**	**18**	**12**	**Badan Penanggulangan**
	Pengadaan pakaian kerja lapangan	Tersedianya pakaian kerja lapangan 56 stel pakaian kerja	310	stel	352,500,000	56	stel	33,600,000	40	stel	84,900,000		-		-					-	-	56	33,600,000	18	10	Badan Penanggulangan
	Pengadaan pakaian khusus	Tersedianya pakaian olahraga	310	stel	165,000,000	56	stel	28,000,000	40	stel	52,000,000		-		-					-	-	56	28,000,000	18	17	Badan
																								18	13	Badan
																								SR	SR	Badan
4	**PROGRAM PENINGKATAN**	**Persentase Sumber daya**	**100**	**%**	**404,874,000**	**0**		**74,874,000**	**56**		**134,672,152**	**56**	**0**	**0**	**0**	**-**	**0**	**#**	**0**	**56**	**0**	**56**	**74,874,000**	**18**	**18**	**Badan**
	Capacity Building	Terlaksananya Capacity Building	310	orang	404,874,000	56	orang	74,874,000	50	orang	134,672,152		-		-					-	-	56	74,874,000	18	18	Badan
																								18	18	Badan
																								SR	SR	Badan
5	**PROGRAM PENINGKATAN PENGEMBANGAN SISTEM**	**Persentase Dokumen Capaian Kinerja dan Keuangan Tepat**	**100**	**%**	**2,334,750,000**	**13**		**6,650,000**	**3**		**25,000,000**	**0**	**0**	**2**	**0**	**-**	**0**	**#**	**0**	**3**	**0**	**3**	**6,650,000**	**20**	**0**	**Badan Penanggulangan**
	Penyusunan pelaporan keuangan semesteran	Tersedianya 2 Dokumen Laporan Semesteran	10	dokumen	2,313,000,000	2	dokumen	2,300,000	2	dokumen	15,000,000		-		-					-	-	2	2,300,000	20	0	Badan Penanggulangan
	penyusunan pelaporan keuangan akhir tahun	Tersedianya 1 Dokumen Laporan Keuangan Akhir Tahun	5	dokumen	21,750,000	1	dokumen	4,350,000	1	dokumen	10,000,000		-		-					-	-	1	4,350,000	20	20	Badan Penanggulangan
																								20	10	Badan
																								SR	SR	Badan
6	**PROGRAM PENINGKATAN PENGEMBANGAN SISTEM**	**Presentase Dokumen Perencanaan dan**	**100**	**%**	**59,640,000**	**12**		**8,640,000**	**6**		**235,230,000**	**0**	**29,250,000**	**4**	**39,000,000**	**-**	**0**	**#**	**0**	**6**	**68,250,000**	**6**	**76,890,000**	**20**	**14**	**Badan Penanggulangan**
	Penyusunan Perencanaan dan Penganggaran SKPD	Tersedianya 6 dokumen (Renja 2018, Lakip 2017, RKA 2018,	30	dokumen	59,640,000	6	dokumen	8,640,000	6	dokumen	235,230,000		29,250,000		39,000,000					-	68,250,000	6	76,890,000	20	129	Badan Penanggulangan
																								20	14	Badan
																								SR	SR	Badan
6	**PROGRAM PENANGGULANGAN**	**Persentase Kebencanaan yang disebarluaskan**	**95**	**%**	**82,529,671,000**	**82**		**8,099,952,731**	**149**		**9,879,195,867**	**6**	**321,998,000**	**9**	**1,661,798,566**	**-**	**0**	**#**	**0**	**121**	**1,983,796,566**	**121**	**10,083,749,297**	**1**	**14**	**Badan Penanggulangan**
		Persentase respon penanganan	**95**	**%**																								
		Persentase Desa Tangguh	**95**	**%**																								
	Sosilaisasi terhadap Masyarakat dalam rangka	Terlaksananya simulasi manajemen dan tanggap darurat	8000	orag	5,130,730,000	-		-	-											-	-	-	-	-	-	Badan Penanggulangan
	Pelatihan Simulasi Penanganan Tanggap Darurat	Terlaksananya simulasi manajemen dan tanggap darurat	100	orang	2,914,600,000	-		-	35	orang	35,000,000									-	-	-	-	-	-	Badan Penanggulangan
	Pembentukan Unit Pelaksana Lapangan (UCS dan TRC)	Tersedia tenaga penanggulangan bencana sebanyak 21 orang	105	orang	5,059,463,500	21	orang	756,000,000	20	orang	1,033,750,000	3	210,000,000	3	294,800,000					6	504,800,000	27	1,260,800,000	26	25	Badan Penanggulangan
	Fasilitasi Oprasional	Terlaksananaya Aplikasi SIPPENA	5	aplikasi	1,238,455,000	-	-	-	-	-										-	-	-	-	-	-	Badan
	Desa Tangguh Bencana	Terbentuknya Desa Percontohan Kesiapsiagaan Bencana Berbasis	50	10 desa	16,343,500,000	1	desa	100,000,000	4	desa	330,000,000		-		-					-	-	1	100,000,000	2	1	Badan Penanggulangan
	Pelatihan Penaksiran kerugian akibat Bencana Alam/Sosial	Terlaksananya pelatihan Penaksiran kerugian akibat	480	orang	1,931,041,000	-	-	-	50	orang	170,000,000		-		-					-	-	-	-	-	-	Badan Penanggulangan
	Penyelenggaraan Posko Pengendalian Bencana	Tersedianya 16 Pos Pengendalian Bencana di tiap kecamatan selama 1 tahun	80	kecamatan	2,068,059,750	16	kecamatan	57,400,000	16	kecamatan	114,321,000		20,347,000		-					-	20,347,000	16	77,747,000	20	4	Badan Penanggulangan bencana Daerah
	Pelayanan Kebutuhan Dasar Masyarakat Korban Bencana pada Masa Tanggap Darurat	Tersedianya 25 Jenis Logistik penanggulangan bencana	80	kecamatan	3,898,921,750	16	kecamatan	94,800,000	16	kecamatan	333,180,000		60,815,000		81,000,000					-	141,815,000	16	236,615,000	20	6	Badan Penanggulangan bencana Daerah
	Sosialisasi Perbaikan Lingkungan, Prasarana dan Sarana Umum Pasca	Terlaksananya Sosialisasi Perbaikan Lingkungan, Prasarana dan Sarana Umum Pasca	80	kecamatan	2,027,100,000	-	-	-	-	-			-		-					-	-	-	-	-	-	Badan Penanggulangan bencana Daerah
	Penanganan Rehabilitasi dan Rekontruksi Pasca Bencana	Terlaksananya Penanganan Rehabilitasi dan Rekonstruksi Pascabencana di 5 Kecamatan	69	kecamatan	17,320,500,000	5	kecamatan	7,091,752,731	1	kecamatan	7,862,944,867		30,836,000		1,285,998,566					-	1,316,834,566	5	8,408,587,297	7	49	Badan Penanggulangan bencana Daerah
																								7	8	Badan
																								SR	SR	Badan
								JUMLAH ANGGARAN DAN REALISASI SELURUH PROGRAM			**11,286,216,567**		**481,252,080**		**1,765,714,646**		**0**		**0**		**2,246,966,726**		**11,818,871,908**			Badan
																								25	14	Badan
																								SR	SR	**Badan**
	Faktor Pendorong Keberha																											

NO	Urusan/Bidang Urusan Pemerintahan Daerah Dan Program/ Kegiatan	Indikator Kinerja Program (outcome)/ Kegiatan (output)	Target RPJMD tahun 2023 (sd akhir tahun RPJMD)		Realisasi Capaian Kinerja RPJMD sampai dengan RKPD tahun lalu (2019)		Target Kinerja dan Anggaran RKPD 2020 (Tahun yang Dievaluasi)		Realisasi Kinerja pada Triwulan										Realisasi Capaian Kinerja dan Anggaran s.d Akhir Triwulan II RKPD Tahun 2020 (sesuai capaian APPD)		Realisasi Kinerja dan Anggaran RPJMD s.d Triwulan II Tahun 2020		Tingkat Capaian Kinerja dan Anggaran RPJMD SD Tahun 2020 (%)		Perangkat Daerah Pelaksana
									I (Jan0Mar)		II (Apr0Jun)		III		IV										
1	4	5	6		7		8		9		10		11		12		13		14 = 7 + 13		15 = 14/6*100%		16	
			K	Rp.	K	Rp.	K	Rp.	K	Rp.	K	Rp.	K	Rp.	Rp.		K	Rp.	K	Rp.	K	Rp.		
	Faktor Pengahambat Keberh																								
	Tindak Lanjut yang diperlu																								
	Tindak Lanjut yang diperlu																								
	DINAS SOSIAL				**76.008.335,266**	**4,938**		**11.778.569,118**	**6,857**		**6.698.678,992**	**1,655**	**1.223.993,650**	**1,753**	**2.011.956,371**	**-**	**0**	**#**	**0**	**6,280**	**3.235.950,021**	**6,280**	**14.985.832,839**	**14,41**	**15,59**	**DINAS SOSIAL**
1	**PROGRAM PELAYANAN**	**Persentase Kebutuhan**	**100**	**%**	**4.171.047,100**	**1,905**		**274.901,849**	**3,691**		**255.807,300**	**888**	**84.565,650**	**921**	**83.607,071**	**-**	**0**	**#**	**0**	**3,230**	**168.172,721**	**3,230**	**443.074,579**	**19**	**7**	**DINAS SOSIAL**
	Penyediaan iasa surat	Tersedianya 2500 lembar materai	16000		72.500,000	3,000	lembar	10.494,000	3,000	lembar	5.499,000	900	1.833,000	900	1.833,000					1,800	3.666,000	4,800	14.160,000	30	20	DINAS SOSIAL
	Penyediaan jasa komunikasi, sumber daya air dan listrik	Tersedianya jaringan komunikasi sumber daya air dan listrik	2	unit gedung o	200.000,000	10	unit gedung kantor	12.766,204	2	unit gedung kantor	8.820,000	2.00	2.205,000	2.00	4,410,000					4	6.615,000	14	19.381,204	700	10	DINAS SOSIAL
	Penyediaan jasa kebersihan kantor	Tecapainya jasa service peralatan dan perlengkapan kantor 15 jenis	162	jenis	50.391,400	15	jenis	8.391,400	15	jenis	4.979,700			15.00	4,979,700.00					15	4.979,700	30	13.371,100	19	27	DINAS SOSIAL
	Penyediaan jasa perbaikan	Tersedianya penyediaan jasa	25	jenis	84.800,000	4	jenis	15.300,000	5	jenis	12.830,000									-	-	4	15.300,000	16	18	DINAS SOSIAL
	Penyediaan alat tulis kantor	Tersedianya penyediaan alat tulis	170	jenis	260.530,800	27	jenis	40.406,245	30	jenis	30.000,000	15.00	15.000,000	15.00						30	15.000,000	57	55.406,245	34	21	DINAS SOSIAL
	Penyediaan barang cetakan dan penggandaan	Tersedianya Penyediaan barang cetakan dan penggandaan 8 jenis	40	jenis	120.588,400	8	jenis	21.582,000	8	jenis	20.000,000	3.00	1.600,000.00	5.00	13,600,000					8	15.200,000	16	36.782,000	40	31	DINAS SOSIAL
	Penyediaan komponen instalasi listrik/penerangan	Tersedianya penyediaan komponen instalasi	10	unit kantor	34.792,000	2	unit kantor	5.792,000	2	unit kantor	2.000,000	2.00	2.000,000							2	2.000,000	4	7.792,000	40	22	DINAS SOSIAL
	Penyediaan peralatan dan perlengkapan kantor	Tersedianya penyediaan peralatan dan perlengkapan kantor 15 jenis	110	unit	2.304.789,500	3	unit	41.539,000	15	unit	31.500,000	15.00	31.500,000							15	31.500,000	18	73.039,000	16	3	DINAS SOSIAL
	Penyediaan peralatan rumah										-									-	-	-	-	-	-	
	Penyediaan bahan bacaan dan peraturan perundang-	Tersedianya penyediaan bahan bacaan dan peraturan perundang-	30	media cetak	184.640,000	6	media cetak	32.670,000	6	media cetak	35.640,000	6.00	8.910,000.00	6.00	14,850,000					12	23.760,000	18	56.430,000	60	31	DINAS SOSIAL
	Penyediaan makanan dan	Tersedianya penyediaan makanan	100	kali	304.880,000	20	kali	46.640,000	20	kali	32.313,600	5.00	7.928,400.00	5.00	13,314,000					10	21.242,400	30	67.882,400	30	22	DINAS SOSIAL
	Rapat-rapat koordinasi dan konsultasi ke luar daerah	Tersedianya rapat-rapat koordinasi dan konsultasi ke luar	120		242.083,000	-		-			-									-	-	-	-	-	-	DINAS SOSIAL
	Rapat-rapat koordinasi dan konsultasi ke dalam daerah	Tersedianya rapat-rapat koordinasi dan konsultasi ke luar	154	kali	45.875,000		kali		30	kali	2.025,000			30.00	2,025,000					30	2.025,000	30	2.025,000	19	4	DINAS SOSIAL
	Penyediaan Jasa Jaminan Pemeliharaan Kesehatan Non	Tersedianya penyediaan jasa jaminan pemeliharaan kesehatan	285	pesert	265.177,000	135	peserta bpjs	39.321,000	45	peserta bpjs	70.200,000	45	13.589,250.00	45.00	28,595,371					90	42.184,621	225	81.505,621	79	31	DINAS SOSIAL
																				Rata-rata capaian kinerja (%)				77	17	DINAS SOSIAL
																				Predikat kinerja				T	SR	DINAS SOSIAL
2	**PROGRAM PENINGKATAN SARANA DAN PRASARANA**	**Persentase kebutuhan sarana dan prasarana kantor yang**	**100**	**%**	**3,655,688,600**	**21**		**41,666,600**	**24**		**59,950,000**	**5**	**9,433,000**	**5**	**19,253,300**	**-**	**0**	**#**	**0**	**10**	**28,686,300**	**10**	**41,666,600**	**15**	**1**	**DINAS SOSIAL**
	Pengadaan mebeleur	Tersedianya Pengadaan mebeleur	47		1.291,291,000	-		-	-		-									-	-	-	-	-	-	DINAS SOSIAL
	Pemeliharaan rutin/berkala kendaraan dinas/operasional	Tersedianya pemeliharaan rutin/berkala kendaraan dinas/operasional 17 jenis	18	kendaraan roda 4 dan	2.364,397,600	10	kendaraan roda 4 dan roda 2	41,666,600	17	kendaraan roda 4 dan roda 2	59,950,000	17	9,433,000.00	17	19,253,300					34	28,686,300	44	70,352,900	244	3	DINAS SOSIAL
																				Rata-rata capaian kinerja (%)				122	1	DINAS SOSIAL
																				Predikat kinerja				ST	SR	DINAS SOSIAL
3	**PROGRAM PENINGKATAN DISIPLIN APARATUR**	**Persentase kedisiplinan aparatur sesuai dengan**	**100**	**%**	**286,000,000**	**60**		**0**	**75**		**27,300,000**	**0**	**0**	**0**	**0**	**-**	**0**	**#**	**0**	**0**	**0**	**0**	**0**	**0**	**0**	**DINAS SOSIAL**
	Pengadaan pakaian dinas beserta perlengkapannya	Tersedianya pengadaan pakaian dinas beserta perlengkapan 75	368		286,000,000	-		-	-		27,300,000				0.00					-	-	-	-	-	-	DINAS SOSIAL
																				Rata-rata capaian kinerja (%)				-	-	DINAS SOSIAL
																				Predikat kinerja				SR	SR	DINAS SOSIAL
4	**PROGRAM PENINGKATAN**	**Persentase Sumber daya**	**100**	**%**	**304,789,500**	**60**		**0**	**2**		**250,000,000**	**0**	**250,000,000**	**0**	**0**	**-**	**0**	**#**	**0**	**0**	**250,000,000**	**0**	**250,000,000**	**0**	**0**	**DINAS SOSIAL**
	Sosialisasi peraturan perundang-undangan	Tersedianya sosialisasi peraturan perundang -undangan 2 peraturan	10	dokum	304,789,500	-	dokumen	0	2	dokumen	250,000,000	2	250,000,000							2	250,000,000	2	250,000,000	20	82	DINAS SOSIAL
																				Rata-rata capaian kinerja (%)				20	82	DINAS SOSIAL
																				Predikat kinerja				SR	T	DINAS SOSIAL
5	**PROGRAM PENINGKATAN PENGEMBANGAN SISTEM**	**Persentase Dokumen Capaian Kinerja dan Keuangan Tepat**	**100**	**%**	**2,228,090,700**	**21**		**314,258,000**	**9**		**255,000,000**	**3**	**39,000,000**	**3**	**90,001,000**	**-**	**0**	**#**	**0**	**9**	**129,001,000**	**9**	**443,259,000**	**20**	**14**	**DINAS SOSIAL**
	Penyusunan laporan capaian kinerja dan ikhtisar realisasi	Tersedianya penyusunan laporan capaian kinerja dan ikhtisar	25	dokum	1,093,116,600	5	dokumen	151,409,000	2	dokumen	46,000,000									-	-	5	151,409,000	20	14	DINAS SOSIAL
	Penyusunan pelaporan keuangan semesteran	Tersedianya penyusunan pelaporan keuangan semesteran	10	dokum	563,489,100	2	dokumen	81,349,000	2	dokumen	104,500,000	2	19,500,000.00	2	45,000,500					4	64,500,500	6	145,849,500	60	26	DINAS SOSIAL
	penyusunan pelaporan keuangan akhir tahun	Tersedianya penyusunan pelaporan keuangan akhir tahun	10	dokum	571,485,000	2	dokumen	81,500,000	2	dokumen	104,500,000	2	19,500,000.00	2	45,000,500					4	64,500,500	6	146,000,500	60	26	DINAS SOSIAL
																				Rata-rata capaian kinerja (%)				47	22	DINAS SOSIAL
																				Predikat kinerja				SR	SR	DINAS SOSIAL
6	**PROGRAM PENINGKATAN PENGEMBANGAN SISTEM**	**persentase dokumen perencanaan dan**	**100**	**%**	**369,401,000**	**12**		**46,123,000**	**3**		**34,957,000**	**1**	**6,750,000**	**1**	**15,750,000**	**-**	**0**	**#**	**0**	**3**	**22,500,000**	**3**	**68,623,000**	**20**	**12**	**DINAS SOSIAL**
	Penyusunan Perencanaan dan Penganggaran SKPD	Tersedianya penyusunan perencanaan dan penganggaran	15		369,401,000	3		46,123,000	3	dokumen	34,957,000	3	6,750,000.00	3	15,750,000					6	22,500,000	9	68,623,000	60	19	DINAS SOSIAL
																				Rata-rata capaian kinerja (%)				60	19	DINAS SOSIAL
																				Predikat kinerja				R	SR	DINAS SOSIAL
7	**PROGRAM PEMBERDAYAAN FAKIR MISKIN, KOMUNITAS ADAT**	**Persentase Keluarga Miskin yang terpenuhi kebutuhan dasarnya dan dapat**	**100**	**%**	**14,862,054,977**	**915**		**2,980,437,340**	**770**		**1,394,550,000**	**192**	**196,550,000**	**192**	**371,950,000**	**-**	**0**	**#**	**0**	**745**	**568,500,000**	**745**	**3,548,937,340**	**24**	**20**	**DINAS SOSIAL**
	Peningkatan Kemampuan (Capacity Building) petugas dan pedamping sosial	Tersedianya peningkatan kemampuan (capacity buiding) petugas dan pendamping sosial	359		2,843,861,500	230	kali	936,046,500	8	kali	1,144,550,000	2	196,550,000.00	2	293,750,000					4	490,300,000	234	1,426,346,500	65	50	DINAS SOSIAL
	Pelatihan ketrampilan berusaha bagi keluarga miskin	Tersedianya pelatihan keterampilan berusaha bagi	1352		4,907,341,700	80		903,831,940			-				0.00					-	-	80	903,831,940	6	18	DINAS SOSIAL
	Manajemen Usaha bagi Keluarga Miskin	Tersedianya manajemen usaha bagi keluarga miskin 100 orang	500		4,552,674,577	75		870,989,100												-	-	75	870,989,100	15	19	DINAS SOSIAL
	Pemberdayaan Lanjut Usia	Tersedianya pemberdayaan lanjut	840		2,558,177,200	360		269,569,800												-	-	360	269,569,800	43	11	DINAS SOSIAL
	Peningkatan Kapasitas								100	orang	250,000,000			20	78,200,000					20	78,200,000	20	78,200,000	-	-	DINAS SOSIAL
																				Rata-rata capaian kinerja (%)				26	20	DINAS SOSIAL
																				Predikat kinerja				SR	SR	DINAS SOSIAL
8	**PROGRAM PELAYANAN DAN REHABILITASI KESEJAHTERAAN SOSIAL**	**Persentase Korban bencana , eksploitasi, perdagangan perempuan dan anak yang terpenuhi kebutuhan dasarnya**	**100**	**%**	**17,086,343,009**	**266**		**3,445,810,904**	**991**		**3,015,024,900**	**247**	**429,490,000**	**247**	**876,040,000**	**-**	**0**	**#**	**0**	**991**	**1,305,530,000**	**991**	**4,751,340,904**	**66**	**20**	**DINAS SOSIAL**
	Pelayanan dan perlindungan sosial, hukum bagi korban	Tersedianya pelayanan dan perlindungan sosial, hukum bagi	125		584,258,200	180	kasus	54,470,000	170	kasus	116,000,000	10	1,160,000.00	10	21,400,000					20	22,560,000	200	77,030,000	160	13	DINAS SOSIAL
	Penyusunan Kebijakan Pelayanan dan Rehabilitasi Sosial bagi Penyandang	Tersedianya Penyusunan Kebijakan Pelayanan dan Rehabilitasi Sosial bagi	905		1,485,115,380															-	-	-	-	-	-	DINAS SOSIAL
	Koordinasi perumusan kebijakan dan sikronisasi pelaksanaan upaya-upaya	Tersedianya koordinasi perumusan kebijakan upaya-upaya penanggulangan	825	desa	4,198,445,900	181	desa	2,346,201,424	165	desa	1,339,250,000	165	135,950,000.00	165	363,200,000					330	499,150,000	511	2,845,351,424	62	68	DINAS SOSIAL
	Penanganan masalah-masalah strategis yang menyangkut tanggap cepat	Tersedianya penanganan masalah - masalah strategis yang menyangkut tanggap cepat	300		10,818,523,529	630	orang	1,045,139,480	560	orang	1,059,774,900	56	192,600,000.00	100	292,500,000					156	485,100,000	786	1,530,239,480	262	14	DINAS SOSIAL
	Pelayanan dan Rehabilitasi								26	orang	135,000,000	2	13,440,000.00	6	37.480.000					8	50,920,000	8	50,920,000	-	-	DINAS SOSIAL
	Pelayanan dan Rehabilitasi								30	orang	165,000,000	5	58,040,000.00	5	88.160.000					10	146,200,000	10	146,200,000	-	-	DINAS SOSIAL
	Pelayanan dan Rehabilitasi								25	orang	200,000,000	5	28,300,000.00	5	73,300,000					10	101,600,000	10	101,600,000	-	-	DINAS SOSIAL
																				Rata-rata capaian kinerja (%)				69	14	DINAS SOSIAL
																				Predikat kinerja				S	SR	DINAS SOSIAL
9	**PROGRAM PEMBINAAN ANAK TERLANTAR**	**Persentase Anak Terlantar yang terpenuhi kebutuhan**	**100**	**%**	**1,825,530,000**	**40**		**193,081,500**	**80**		**154,300,000**	**20**	**30,400,000**	**20**	**49,400,000**	**-**	**0**	**#**	**0**	**80**	**79,800,000**	**80**	**272,881,500**	**13**	**11**	**DINAS SOSIAL**
	Pengembangan bakat dan	Tersedianya bakat dan	600	orang	1,825,530,000	80	orang	193,081,500	20	orang	154,300,000	5	30,400,000.00	5	49,400,000					10	79,800,000	90	272,881,500	15	15	DINAS SOSIAL
																				Rata-rata capaian kinerja (%)				15	15	DINAS SOSIAL
																				Predikat kinerja				SR	SR	DINAS SOSIAL
10	**PROGRAM PEMBINAAN PARA PENYANDANG CACAT DAN TRAUMA**	**Persentase penyandang cacat dan trauma yang terpenuhi kebutuhan dasarnya dan dapat**	**100**	**%**	**10,710,699,115**	**621**		**985,998,825**	**761**		**178,055,000**	**184**	**47,305,000**	**249**	**85,555,000**	**-**	**0**	**#**	**0**	**761**	**132,860,000**	**761**	**1,118,858,825**	**14**	**9**	**DINAS SOSIAL**
	Pendayagunaan para penyandang cacat dan eks	Tersedianya pendayagunaan para penyandang cacat dan eks trauma	3802	orang	8,101,171,615	737	orang	810,649,325	20	orang	178,055,000	5	47,305,000.00	9	85,555,000					14	132,860,000	751	943,509,325	20	12	DINAS SOSIAL

NO	Urusan/Bidang Urusan Pemerintahan Daerah Dan Program/ Kegiatan	Indikator Kinerja Program (outcome)/ Kegiatan (output)	Target RPJMD tahun 2023 (sd akhir tahun RPJMD)			Realisasi Capaian Kinerja RPJMD sampai dengan RKPD tahun lalu (2019)			Target Kinerja dan Anggaran RKPD 2020 (Tahun yang Dievaluasi)			Realisasi Kinerja pada Triwulan								Realisasi Capaian Kinerja dan Anggaran s.d Akhir Triwulan II RKPD Tahun 2020 (sesuai capaian APPD)		Realisasi Kinerja dan Anggaran RPJMD s.d Triwulan II Tahun 2020		Tingkat Capaian Kinerja dan Anggaran RPJMD SD Tahun 2020 (%)		Perangkat Daerah Pelaksana
												I (Jan0Mar)		II (AprØJun)		III		IV								
1	4	5	6			7			8			9		10		11		12		13		14 = 7 + 13		15 = 14/6*100%		16
			K		Rp.	K		Rp.	K		Rp.	K	Rp.	K	Rp.	K	Rp.			K	Rp.	K	Rp.	K	Rp.	
	Peningkatan Keterampilan	Tersedianya jaminan sosial	250		1,148,979,900	24		175,349,500												-	-	24	175,349,500	10	15	DINAS SOSIAL
	Hari Disabilita Internasional	Tersedianya hari disabilitas	1237		1,460,547,600	-		-												-	-	-	-	-	-	DINAS SOSIAL
																				Rata-rata capaian kinerja (%)				10	9	DINAS SOSIAL
																				Predikat kinerja				SR	SR	DINAS SOSIAL
11	**PROGRAM PEMBINAAN**	**Persentase panti asuhan/panti**	**100**	**%**	**988,644,630**	**60**		**248,638,900**	**10**		**227,000,000**	**0**	**45,000,000**	**5**	**103,000,000**	**-**	**0**	**#**	**0**	**10**	**148,000,000**	**10**	**396,638,900**	**10**	**25**	**DINAS SOSIAL**
	Operasi dan pemeliharaan sarana dan prasarana panti	Tersedianya operasi dan pemelihaarn sarana dan prasarana	100	paket	988,644,630	10	paket	248,638,900	1	paket	227,000,000	1	45,000,000.00	1	103,000,000					2	148,000,000	12	396,638,900	12	40	DINAS SOSIAL
																				Rata-rata capaian kinerja (%)				12	40	DINAS SOSIAL
																				Predikat kinerja				SR	SR	DINAS SOSIAL
12	**PROGRAM PEMBINAAN EKS PENYANDANG PENYAKIT SOSIAL (EKS**	**Persentase eks penyadang penyakit sosial (eks narkoba, dan penyakit sosial lainnya)**	**100**	**%**	**3,020,046,635**	**120**		**435,924,200**	**60**		**165,750,000**	**25**	**38,250,000**	**15**	**76,500,000**	**-**	**0**	**#**	**0**	**60**	**114,750,000**	**60**	**550,674,200**	**10**	**14**	**DINAS SOSIAL**
	Pendidikan dan pelatihan ketrampilan berusaha bagi	Tersedianya pendidikan dan pelatihan keterampilan berusaha	300	orang	1,532,081,110	20	orang	213,250,000	20	orang	165,750,000	4	38,250,000.00	9	76,500,000					13	114,750,000	33	328,000,000	11	21	DINAS SOSIAL
	Pemberdayaan eks penyandang penyakit sosial	Tersedianya pemberdayaan eks penyandang penyakit sosial 40 org	300		1,487,965,525	40		222,674,200												-	-	40	222,674,200	13	15	DINAS SOSIAL
																				Rata-rata capaian kinerja (%)				12	18	DINAS SOSIAL
																				Predikat kinerja				SR	SR	DINAS SOSIAL
13	**PROGRAM PEMBERDAYAAN**	**Persentase Kader Potensi sumber kesejahteraan sosial**	**100**	**%**	**16,500,000,000**	**837**		**2,811,728,000**	**381**		**680,984,792**	**90**	**47,250,000**	**95**	**240,900,000**	**-**	**0**	**#**	**0**	**381**	**288,150,000**	**381**	**3,099,878,000**	**3**	**17**	**DINAS SOSIAL**
	Peningkatan kualitas SDM keselahteraan sosial	Tersedianya peningkatan kualitas SDM keselahteraan sosial	9855	orang	7,500,000,000	105	orang	1,402,427,500	1	paket	255,249,792	1	37,500,000.00	1	75,000,000					2	112,500,000	107	1,514,927,500	1	20	DINAS SOSIAL
	Pengembangan model kelembagaan perlindungan	Tersedianya pengembangan model kelembagaan perlindungan	2375	orang	7,500,000,000	176	orang	1,181,457,000	35	orang	340,735,000			14	146,400,000					14	146,400,000	190	1,327,857,000	8	18	DINAS SOSIAL
	Pelestarian Nilai-nilai Kepahlawanan, Keperintisan	Tersedianya pelestarian nilai - nilai kepahlawanan, keperintisan dan	2500	orang	1,500,000,000	100	orang	227,843,500	75	orang	85,000,000	8	9,750,000.00	16	19,500,000					24	29,250,000	124	257,093,500	5	17	DINAS SOSIAL
																				Rata-rata capaian kinerja (%)				5	18	DINAS SOSIAL
																				Predikat kinerja				SR	SR	DINAS SOSIAL
								JUMLAH ANGGARAN DAN REALISASI SELURUH PROGRAM			6,698,678,992		1,223,993,650		2,011,956,371		0		0		3,235,950,021		14,985,832,839			DINAS SOSIAL
																				TOTAL RATA-RATA CAPAIAN PROGRAM (%) SELURUH PROGRAM				37	12	DINAS SOSIAL
																				PREDIKAT KINERJA SELURUH PROGRAM				SR	SR	DINAS SOSIAL

Faktor Pendorong Keberhasilan
Faktor Penghambat Keberhasilan
Tindak Lanjut yang diperlukan
Tindak Lanjut yang diperlukan

	TENAGA KERJA		**12.782**	**0**	**74.083.269.279**			**9.042.660.200**			**6.962.777.600**		**1.138.929.400**		**982.158.700**	**0**	**0**	**0**	**1.565**	**2.121.088.100**	**1.565**	**11.163.748.300**	**12**	**14**	**DINAS TENAGA**
	DINAS TENAGA KERJA DAN		**12.782**		**74.083.269.279**			**9.042.660.200**			**6.962.777.600**		**1.138.929.400**		**982.158.700**	**0**	**#**	**0**	**1.565**	**2.121.088.100**	**1.565**	**11.163.748.300**	**12.24**	**13.93**	**DINAS TENAGA**
1	**PROGRAM PELAYANAN**	**Persentase kebutuhan**	**100**	**%**	**2.587.391.768**	**20**	**%**	**245.020.000**	**40**	**%**	**432.353.500**	3.64	**58.819.400**	2.30	**123.158.700**	**0**	**0**	**0**	**0**	**1.242**	**181.978.100**	**1.242**	**426.998.100**	**17**	**9**	**DINAS TENAGA**
	Penyediaan Jasa Surat Menyurat	terlaksananya 500 lembar materai 3000 dan 500 lembar materai	5,000	lembar	25,384,500	10,000	lembar	4,500,000	500	lembar	936,000	125.00	450,000.00							125	450,000	10,125	4,950,000	203	20	DINAS TENAGA KERJA DAN
	Penyediaan Jasa Komunikasi, Sumber Daya Air dan Listrik	terlaksananya pembayaran telepon listrik, dan internet selama	5	gedung	14,730,000	0	gedung	0	0	0	0	0.00	0.00							-	-	-	-	-	-	DINAS TENAGA KERJA DAN
	Penyediaan Jasa Peralatan	terlaksananya jasa service 3 jenis	10	jenis	11,916,613	0	jenis	0	0	0	0	0.00	0.00							-	-	-	-	-	-	DINAS TENAGA
	Penyediaan Alat Tulis Kantor	terlaksananya pembelian alat tlis	75	jenis	282,050,000	21	jenis	50,000,000	7	jenis	45,010,000	7.00	25,000,000.00							7	25,000,000	28	75,000,000	37	27	DINAS TENAGA
	Penyediaan Barang Cetakan	terlaksananya penyediaan 15	65	jenis	282,050,000	11	jenis	50,000,000	7	jenis	25,542,500	7.00	7,584,000.00							7	7,584,000	18	57,584,000	28	20	DINAS TENAGA
	Penyediaan Komponen	terlaksananya 7 komponen instalasi	40	jenis	45,128,000	7	jenis	8,000,000	0	0	0	0.00	0.00							-	-	7	8,000,000	18	18	DINAS TENAGA
	Penyediaan Peralatan dan	terlaksnanya pengadaan 6 jenis	20	jenis	890,000,000	1	jenis	15,375,000	4	jenis	233,800,000	0.00	0.00	1	99,330,000					1	99,330,000	2	114,705,000	10	13	DINAS TENAGA
	Penyediaan peralatan rumah	tersedianya bahan perlengakpan	5	jenis	1,885,000	0	0		5	jenis	1,885,000	5.00	988,000.00							5	988,000	5	988,000	100	52	
	Penyediaan Bahan Bacaan dan Peraturan Perundang-	terlaksananya 6 jenis bahan bacaan selama 12 bulan	30	jenis	111,691,800	6	media cetak	19,800,000	6	media cetak	21,780,000	6.00	544,500.00							6	544,500	12	20,344,500	40	18	DINAS TENAGA KERJA DAN
	Penyediaan Makanan dan	terlaksananya makanan dan	1,575	orang	206,487,316	660	orang	28,675,000	315	orang	15,200,000	120.00	2,080,000.00							120	2,080,000	780	30,755,000	50	15	DINAS TENAGA
	Rapat-Rapat Koordinasi dan Konsultasi ke Luar Daerah	terlaksanannya 12 kali koordinasi dan konsultasi ke luar daerah	180	orang	213,229,800	0	orang	0	6	orang	6,300,000	6.00	6,300,000.00							6	6,300,000	6	6,300,000	3	3	DINAS TENAGA KERJA DAN
	Rapat-Rapat Koordinasi dan		140		27,640,900															-	-	-	-	-	-	DINAS TENAGA
	Penyediaan Jasa Jaminan Pemeliharaan Kesehatan Non	terlaksananya jasa jaminan pemeliharaan kesehatan non pns	360	orang	475,197,840	864	orang	68,670,000	560	orang	81,900,000	210.00	15,872,900.00	210	23,828,700					420	39,701,600	1,284	108,371,600	357	23	DINAS TENAGA KERJA DAN
																				Rata-rata capaian kinerja (%)				65	16	DINAS TENAGA
																				Predikat kinerja				R	SR	DINAS TENAGA
2	**PROGRAM PENINGKATAN SARANA DAN PRASARANA**	**Persentase kebutuhan sarana dan prasarana kantor yang**	**100**	**%**	**2,062,313,168**	**20**	**%**	**77,188,000**	**40**	**%**	**408,398,800**	**0.98**	**10,000,000**	**0**	**0**	**0**	**0**	**0**	**0**	**68**	**10,000,000**	**68**	**87,188,000**	**61**	**4**	**DINAS TENAGA KERJA DAN**
	Pengadaan Mebeulair	terlaksananya 2 macam barang	25	jenis	968,200,000	1	jenis	40,000,000	1	jenis	198,398,800	0.00	0.00							-	-	1	40,000,000	4	4	DINAS TENAGA
	Pemeliharaan Rutin/Berkala	terlaksnannya pemeliharaan	1	unit	711.013.168	0	unit	0	1	oedung	210.000.000	1.00	10.000.000.00							1	10.000.000	1	10.000.000	100	1	DINAS TENAGA
	Pemeliharaan Rutin/Berkala Kendaraan Dinas/Operasional	terlaksananya pemeliharaan 10 unit kendaraan operasional/dinas	10	unit	383,100,000	11	unit	37,188,000	0	0	0	0.00	0.00							-	-	11	37,188,000	110	10	DINAS TENAGA KERJA DAN
																				Rata-rata capaian kinerja (%)				71	5	DINAS TENAGA
																				Predikat kinerja				S	SR	DINAS TENAGA
4	**PROGRAM PENINGKATAN**	**Persentase Sumber daya**	**100**	**%**	**281,172,000**	**0**	**%**	**0**				**0**	**0**	**0**	**0**	**-**	**0**	**#**	**0**	**0**	**0**	**0**	**0**	**0**	**0**	**DINAS TENAGA**
	Capacity building	terlaksananya sosialisasi untuk 17	300	orang	281,172,000	0		0	0	0	0	0.00	-							-	-	-	-	-	-	DINAS TENAGA
																				Rata-rata capaian kinerja (%)				-		DINAS TENAGA
																				Predikat kinerja				SR	SR	DINAS TENAGA
5	**PROGRAM PENINGKATAN PENGEMBANGAN SISTEM**	**Persentase dokumen capaian kineria dan keuangan tepat**	**100**	**%**	**2,542,962,338**	**20**	**%**	**685,636,000**	**40**	**%**	**674,230,000**	5.93	**101,500,000**	11.98	**202,000,000**	**-**	**0**	**#**	**0**	**0**	**303,500,000**	**0**	**989,136,000**	**0**	**27**	**DINAS TENAGA KERJA DAN**
	Penyusunan Laporan Capaian Kineria dan Ikhtisar Realisasi	terlaksanya 1 dokumen penyusunan laporan capaian	5	dokumen	1,927,952,338	1	dokumen	301,093,000	1	dokumen	291,080,000	1.00	44,000,000.00	1	88,000,000.00					2	132,000,000	3	433,093,000	60	22	DINAS TENAGA KERJA DAN
	Penyusunan pelaporan keuangan akhir tahun	tersusunnya laporan keuangan akhir tahun	5	dokuemen	615,010,000	1	dokuemn	384,543,000	1	dokumen	383,150,000	1.00	57,500,000.00	1	114,000,000					2	171,500,000	3	556,043,000	60	90	DINAS TENAGA KERJA DAN
																				Rata-rata capaian kinerja (%)				60	56	DINAS TENAGA
																				Predikat kinerja				R	R	DINAS TENAGA
6	**PROGRAM PENINGKATAN PENGEMBANGAN SISTEM**	**Persentase dokumen perencanaan dan**	**100**	**%**	**2,700,432,252**	**20**	**%**	**442,324,000**	**40**	**%**	**401,496,000**	5.73	**57,500,000**	11.46	**115,000,000**	**-**	**0**	**#**	**0**	**0**	**172,500,000**	**0**	**614,824,000**	**0**	**16**	**DINAS TENAGA KERJA DAN**
	Penyusunan Perencanaan dan Pengangaran SKPD	terlaksananya penyusunan 1 buah dokumen perencanaan anggaran	15	dokumen	2,700,432,252	4	dokumen	442,324,000			401,496,000	1.00	57,500,000	1	115,000,000					2	172,500,000	6	614,824,000	40	23	DINAS TENAGA KERJA DAN
																				Rata-rata capaian kinerja (%)				40	23	DINAS TENAGA
																				Predikat kinerja				SR	SR	DINAS TENAGA
7	**PROGRAM PENINGKATAN KUALITAS DAN**	**Persentase calon pencari kerja yang dilatih**	**100**	**%**	**18,194,080,053**	**20**	**%**	**2,007,395,500**	**40**	**%**	**3,703,406,300**	**7.29**	**687,205,000**	**2.20**	**204,000,000**	**-**	**0**	**#**	**0**	**122**	**891,205,000**	**122**	**2,898,600,500**	**4**	**11**	**DINAS TENAGA KERJA DAN**
	Peningkatan profesionalisme tenaga kepelatihan dan instruktur BLK	terlaksananya peningkatan kompentensi 60 Tenaga Kepelatihan	100	orang	1,429,203,910	20	orang	0	0	0	0	0.00	0.00							-	-	20	-	20	-	DINAS TENAGA KERJA DAN TRANSMIGRASI
	pembangunan balai latihan kerja	tersusunya FS pembangunan BLK	1	dok	99,170,500	1	Dokuemn	99,170,500	0	0	0									-	-	1	99,170,500	1,001	100	DINAS TENAGA KERJA DAN
	Pendidikan dan pelatihan	terlaksanya 40 paket kegiatan	2,800	orang	12,904,960,380	560	orang	1,583,275,000	560	orang	3,438,201,300	40.00	633,750,000.00	40.00	127,000,000.00					80	760,750,000	640	2,344,025,000	23	18	DINAS TENAGA
	Monitoring, evaluasi dan	terlaksananya 1 dokumen	10	kegiatan	198,110,495	1	keiatan	32,450,000	1	kegiatan	250,250,000	0.00	38,500,000.00		77,000,000.00					-	115,500,000	1	147,950,000	10	75	DINAS TENAGA
	Pelatihan Keterampilan Melalui Pemagangan di	terlaksananya pelatihan keterampilan pemagangan untuk	400	orang	3,562,634,768	25	orang	292,500,000	20	orang	14,955,000	1.00	14,955,000.00							1	14,955,000	26	307,455,000	7	9	DINAS TENAGA KERJA DAN
																				Rata-rata capaian kinerja (%)				212	40	DINAS TENAGA
																				Predikat kinerja				ST	SR	DINAS TENAGA
8	**PROGRAM PENINGKATAN KESEMPATAN KERJA**	**Persentase Terserapnya Pencari Kerja Terlatih yada**	**100**	**%**	**29,578,499,477**	**20**	**%**	**4,074,980,200**				**0**	**0**	**0**	**0**	**-**	**0**	**#**	**0**	**122**	**0**	**122**	**4,074,980,200**	**8**	**14**	**DINAS TENAGA KERJA DAN**
	Penyebarluasan informasi bursa tenaga kerja	terlaksananya 1 kegaiatan penyebarluasan informasi bursa	250	perusahaan	469,907,715	50	perusahaan	169,864,700	0	0	0	-	-							-	-	50	169,864,700	20	36	DINAS TENAGA KERJA DAN
	Penyiapan tenaga kerja siap pakai	terlaksananya kegiatan penyiapan tenaga kerja siap pakai sebanyak	825	orang	360,597,732	170	orang	0	0	0	0	-	-							-	-	170	-	21	-	DINAS TENAGA KERJA DAN
	Pengembangan kelembagaan	terlaksananya Stimulan Wirausaha	400	orang	28,747,994,030	30	orang	3,905,115,500	0	0	0	-	-							-	-	30	3,905,115,500	8	14	DINAS TENAGA
																				Rata-rata capaian kinerja (%)				16	17	DINAS TENAGA
																				Predikat kinerja				SR	SR	DINAS TENAGA
9	**PROGRAM PERLINDUNGAN DAN PENGEMBANGAN**	**Persentase Pengaduan Perselisihan Hubungan**	**100**	**%**	**13,894,594,978**	**100**	**%**	**1,261,749,250**	**100**	**%**	**1,186,893,000**	**14.42**	**199,905,000**	24.43	**290,000,000**	**-**	**0**	**#**	**0**	**11**	**489,905,000**	**11**	**1,751,654,250**	**31**	**20**	**DINAS TENAGA KERJA DAN**
	penyelesaian prosedur	kasus perselisihan yang	10	kegiata	5,899,844,425.63	2	kegiatan		1	kegiatan	689,643,000	1	113,500,000.00	1.00	182,000,000.00					2	295,500,000	4	295,500,000	40	5	DINAS TENAGA

NO	Urusan/Bidang Urusan Pemerintahan Daerah Dan Program/ Kegiatan	Indikator Kinerja Program (outcome)/ Kegiatan (output)	Target RPJMD tahun 2023 (sd akhir tahun RPJMD)			Realisasi Capaian Kinerja RPJMD sampai dengan RKPD tahun lalu (2019)			Target Kinerja dan Anggaran RKPD 2020 (Tahun yang Dievaluasi)			Realisasi Kinerja pada Triwulan									Realisasi Capaian Kinerja dan Anggaran s.d Akhir Triwulan II RKPD Tahun 2020 (sesuai capaian APBD)		Realisasi Kinerja dan Anggaran RPJMD s.d Triwulan II Tahun 2020		Tingkat Capaian Kinerja dan Anggaran RPJMD SD Tahun 2020 (%)		Perangkat Daerah Pelaksana
												I (Jan0Mar)		II (AprØJun)		III		IV								
1	4	5	6			7			8			9		10		11		12			13		14 = 7 + 13		15 = 14/6*100%		16
			K		Rp.	K		Rp.	K		Rp.	K	Rp.	K	Rp.	K	Rp.	Rp.		K	Rp.	K	Rp.	K	Rp.	
	Penyelesaian Prosedur Pemberian Perlindungan	terlaksananya 1 kegiatan pemberian prosedur perlindungan	15	kegiatan	2,020,788,100	1	kegiatan	292,500,000	1	kegiatan	62,545,000	1	16,050,000.00							1	16,050,000	2	308,550,000	13	15	DINAS TENAGA KERJA DAN
	Sosialisasi Berbagai Peraturan Pelaksanaan tentang	terlaksananya 6 kegiatan sosialisasi berbagai peraturan	10	kegiatan	2,292,587,152	2	kegiatan	368,637,000	2	kegiatan	83,705,000	1	16,355,000.00	1.00	0.00					2	16,355,000	4	384,992,000	40	17	DINAS TENAGA KERJA DAN
	Penyuluhan Ketenagakerjaan	terlaksanaanya kegiatan penyuluhan ketenaga kerjaan	5	kegiatan	3,681,375,300	1	kegiatan	600,612,250	1	kegiatan	351,000,000	1	54,000,000.00	1.00	108,000,000.00					2	162,000,000	3	762,612,250	60	21	DINAS TENAGA KERJA DAN
																					Rata-rata capaian kinerja (%)			38	14	DINAS TENAGA
																					Predikat kinerja			SR	SR	DINAS TENAGA
10	PROGRAM TRANSMIGRASI	Persentase calon transmigran	100	%	2.241.823.246	20	%	248.367.250	40	%	156.000.000	4.48	24.000.000	12.31	48.000.000	-	0	# 0	0	0	72.000.000	0	320.367.250	0	11	DINAS TENAGA
	Monitoring dan Penempatan Transmigrasi	terlaksananya 1 kegiatan monitor dan penempatan transmigrasi	25	kegiatan	2,241,823,245.50	1	kegiatan	248,367,250	1	kegiatan	156,000,000	1	24,000,000	1	48,000,000					2	72,000,000	3	320,367,250	12	14	DINAS TENAGA KERJA DAN
																					Rata-rata capaian kinerja (%)			12	14	DINAS TENAGA
																					Predikat kinerja			SR	SR	DINAS TENAGA
		JUMLAH ANGGARAN DAN REALISASI SELURUH PROGRAM									6,962,777,600	42.4710131	1,138,929,400	64.6898026	982,158,700	-	0	# 0	0	1,565	2,121,088,100		11,163,748,300			DINAS TENAGA
																					TOTAL RATA-RATA CAPAIAN PROGRAM (%) SELURUH PROGRAM			13	12	DINAS TENAGA
																					PREDIKAT KINERJA SELURUH PROGRAM			SR	SR	DINAS TENAGA

Faktor Pendorong Keberhasi	pada triwulan 1 , pencapain kinerja dan penyerapan kinerja masih sesuai dengan target capaian
Faktor Penghambat Keberha	terhambat karena pagu anggaran di efesiankan untuk Covid, juga tidak diperbolehkannyapenyerapan anggaran diluar dari gaji PTT dan kegiatan penunjang penanganan COVID 19
Tindak Lanjut yang diperluk	diharapkan kegiatan-kegiatan yang telah direncanakan dapat di lakukan, dikarenakan adanya dampak covid 19 terhadap ketenaga kerjaan kabupaten Bandung Barat
Tindak Lanjut yang diperluk	

	PEMBERDAYAAN PEREMPUAN DAN PERLINDUNGAN ANAK		85	%	125,911,750,139	83	%	15,479,205,772	82	%	10,584,586,580	-	1,076,886,880	-	3,504,050,994	-	-	# -	-	4,580,937,874	-	20,060,143,646	22	30	DINAS PENGENDALIAN PENDUDUK,
	DINAS PENGENDALIAN PENDUDUK, KELUARGA BERENCANA,		85	%	125,911,750,139	83	%	15,479,205,772	82	%	10,584,586,580	0	1,076,886,880	0	3,504,050,994	0	0	0 0	0	4,580,937,874	0	20,060,143,646	22	30	DINAS PENGENDALIAN PENDUDUK,
1	PROGRAM PENGUATAN KELEMBAGAAN PENGARUSUTAMAAN	Presentase Lembaga Advokasi gender dan Anak yang Aktif	85	%	2,640,036,391	83	%	780,970,000	82	%	148,975,000	0	41,725,000	0	48,750,000					90,475,000		871,445,000	22.17	29.58	DINAS PENGENDALIAN PENDUDUK,
	Penguatan kelembagaan pengarusutamaan gender dan anak	25 Orang dari 16 Kecamatan di Wilayah Kabupaten Bandung Barat (20% dari Target	125	orang	933,819,803	16	orang	497,480,000	16	orang	45,025,000	-	9,275,000	16	16,250,000				16	25,525,000	32	523,005,000	26	56	DINAS PENGENDALIAN PENDUDUK,
	Evaluasi pelaksanaan PUG	35 Organisasi Wanita Tingkat Kabupaten Bandung Barat (20% dari Target Capaian	105	organisasi	1,706,216,588	35	organisasi	283,490,000	35	organisasi	103,950,000	-	32,450,000	35	32,500,000				35	64,950,000	70	348,440,000	67	20	DINAS PENGENDALIAN PENDUDUK,
																				Rata-rata capaian kinerja (%)			46	38	DINAS PENGENDALIAN PENDUDUK,
																				Predikat kinerja			SR	SR	DINAS PENGENDALIAN PENDUDUK,
2	PROGRAM PENINGKATAN KUALITAS HIDUP DAN PERLINDUNGAN PEREMPUAN	Cakupan Kasus tindak Kekerasan terhadap Perempuan yang ditangani	100	%	1,268,362,650	100	%	78,125,000	100	%	29,250,000	20	4,500,000	10	11,250,000	-	0	# 0	180	15,750,000	180	93,875,000	121.62	6.16	DINAS PENGENDALIAN PENDUDUK,
		Cakupan kasus Kekerasan terhadap anak yang ditangani	100	%		100	%		100	%															DINAS PENGENDALIAN PENDUDUK,
		Cakupan kasus perdagangan manusia yang ditangani	100	%		100	%		100	%															DINAS PENGENDALIAN PENDUDUK,
		Jumlah Desa Layak Anak	165	Desa		165	Desa		165	Desa															DINAS PENGENDALIAN PENDUDUK,
	Perlindungan Perempuan terhadap Tindak Kekerasan	180 Org di Kecamatan Rongga (20% dari Target Capaian Program)	654	orang	1,268,362,650	180	orang	78,125,000	165	orang	29,250,000	-	4,500,000	165	11,250,000				165	15,750,000	345	93,875,000	53	7	DINAS PENGENDALIAN PENDUDUK,
																				Rata-rata capaian kinerja (%)			53	7	DINAS PENGENDALIAN PENDUDUK,
																				Predikat kinerja			R	SR	DINAS PENGENDALIAN PENDUDUK,
3	PROGRAM PENINGKATAN PERAN SERTA DAN KESETARAAN GENDER	Persentase Perempuan yang aktif di Organisasi Sosial dan Pemerintahan	10	%	5,988,541,700	8.5	%	1,053,848,222	9	%	234,900,000	12	71,400,000	7	64,000,000	-	0	# 0	116	135,400,000	116	1,189,248,222	15.51	17.60	DINAS PENGENDALIAN PENDUDUK,
	Kegiatan pendidikan dan pelatihan peningkatan peran serta dan kesetaraan gender	100 KK binaan Pra KS dan KS 1 dari KK 500 KK Binaan Pra KS dan KS 1 (20%	500	KK	3,086,433,305	200	Kepala Keluarga	693,598,222	100	Kepala Keluarga	150,150,000	-	64,900,000	100	38,750,000				100	103,650,000	300	797,248,222	60	26	DINAS PENGENDALIAN PENDUDUK,
	Kegiatan bimbingan manajemen usah abagi perempuan dalam mengelola	16 Org Kelompok Forum PEKKA (20% dari target capaian program)	148	orang	2,602,108,395	16	orang	60,250,000	33	orang	84,750,000	-	6,500,000	33	25,250,000				33	31,750,000	49	92,000,000	33	4	DINAS PENGENDALIAN PENDUDUK,
	Integrasi Pemberdayaan Perempuan Perlindungan Anak Dan Keluarga	100 kepala keluarga (100% dari target capaian program)	100		300,000,000	100		300,000,000			0		-		-				-	-	100	300,000,000	100	100	DINAS PENGENDALIAN PENDUDUK,
																				Rata-rata capaian kinerja (%)			64	43	DINAS PENGENDALIAN PENDUDUK,
																				Predikat kinerja			R	SR	DINAS PENGENDALIAN PENDUDUK,
4	PROGRAM PELAYANAN ADMINISTRASI PERKANTORAN	Persentase kebutuhan perkantoran yang terpenuhi	100	%	5,122,756,369			225,057,300	2,923		256,054,080	1,536	110,841,880	0	109,779,414	-	0	# 0	2,920	220,621,294	2,920	445,678,594	13.41	5.13	DINAS PENGENDALIAN PENDUDUK,
	Penyediaan jasa surat menyurat	Jumlah materai dan benda pos lainnya	10	jenis	65,088,000				2	Jenis	12,000,000	2	12,000,000	0	0				2	12,000,000	2	12,000,000	20	18	DINAS PENGENDALIAN PENDUDUK,
	Penyediaan alat tulis kantor	Jumlah alat tulis kantor	190	jenis	258,232,299	38		42,297,800	38	Jenis	56,107,580	38	54,626,880	-	-				38	54,626,880	76	96,924,680	40	38	DINAS PENGENDALIAN PENDUDUK,
	Penyediaan barang cetakan dan penggandaan	Jumlah Barang Cetakan dan Penggandaan	48	jenis	184,569,671	8		20,410,000	13	Jenis	31,605,000	13	31,605,000		-				13	31,605,000	21	52,015,000	44	28	DINAS PENGENDALIAN PENDUDUK,
	Penyediaan peralatan dan perlengkapan kantor	Jumlah peralatan dan perlengkapan kantor	192	jenis	1,153,927,000	5		71,202,000	7	Jenis	46,681,000	-	-	7	46,681,000				7	46,681,000	12	117,883,000	6	10	DINAS PENGENDALIAN PENDUDUK,
	Penyediaan peralatan rumah tangga	Jumlah peralatan rumah tangga	104	jenis	671,000,000				26	Jenis	21,100,500	23	12,610,000	2	3,859,000				25	16,469,000	25	16,469,000	24.03846154	2.5	DINAS PENGENDALIAN PENDUDUK,
	Penyediaan makanan dan minuman	Jumlah makanan dan minuman rapat dinas	21,083	orang	490,252,608	2,832		48,810,000	952	orang	32,760,000	-	-	952	32,750,000				952	32,750,000	3,784	81,560,000	18	17	DINAS PENGENDALIAN PENDUDUK,
	Rapat-rapat koordinasi dan konsultasi ke luar daerah	3 kegiatan dari 15 atau 20% dari perencanaan	23	kegiatan	1,979,887,271	-		-			0	-	-	-	-				-	-	-	-	-	-	DINAS PENGENDALIAN PENDUDUK,
	Penyediaan Jasa Jaminan Pemeliharaan Kesehatan Non PNS	Jumlah Pegawai non PNS	233	Orang	319,799,520	37		42,337,500	36	orang	55,800,000	-	-	36	26,489,414				36	26,489,414	73	68,826,914	31	22	DINAS PENGENDALIAN PENDUDUK,
																				Rata-rata capaian kinerja (%)			23	17	DINAS PENGENDALIAN PENDUDUK,

NO	Urusan/Bidang Urusan Pemerintahan Daerah Dan Program/ Kegiatan	Indikator Kinerja Program (outcome)/ Kegiatan (output)	Target RPJMD tahun 2023 (sd akhir tahun RPJMD)			Realisasi Capaian Kinerja RPJMD sampai dengan RKPD tahun lalu (2019)			Target Kinerja dan Anggaran RKPD 2020 (Tahun yang Dievaluasi)			Realisasi Kinerja pada Triwulan									Realisasi Capaian Kinerja dan Anggaran s.d Akhir Triwulan II RKPD Tahun 2020 (sesuai capaian APBD)		Realisasi Kinerja dan Anggaran RPJMD s.d Triwulan II Tahun 2020		Tingkat Capaian Kinerja dan Anggaran RPJMD SD Tahun 2020 (%)		Perangkat Daerah Pelaksana
												I (Jan0Mar)		II (Apr0Jun)		III		IV								
1	4	5	6			7			8			9		10		11		12			13		14 = 7 + 13		15 = 14/6*100%		16
			K		Rp.	K		Rp.	K		Rp.	K	Rp.	K	Rp.	K	Rp.		Rp.	K	Rp.	K	Rp.	K	Rp.	
																					Predikat kinerja			SR	SR	DINAS PENGENDALIAN PENDUDUK.
5	PROGRAM PENINGKATAN SARANA DAN PRASARANA APARATUR	Persentase kebutuhan sarana dan prasarana kantor yang terpenuhi	100	%	5,211,804,878	100	%	411,948,000	100	%	173,261,041	12%	20,500,000	25%	42,500,000	-	0	#	0	10	63,000,000	10	474,948,000	18.52	7.90	DINAS PENGENDALIAN PENDUDUK.
	Pengadaan mebeleur	Jumlah Meubeler	14	jenis	1,996,660,745	2		299,448,000	-	-	0	-	-	-	-					-	-	2	299,448,000	14	15	DINAS PENGENDALIAN PENDUDUK.
	Pemeliharaan rutin/berkala kendaraan dinas/operasional	Jumlah kendaraan	35	unit	2,644,744,640	7	unit	28,000,000	7	unit	62,761,041	1	3,500,000		-					1	3,500,000	8	31,500,000	23	1	DINAS PENGENDALIAN PENDUDUK.
	Penataan Aset	Jumlah Dokumen aset	5	dokumen	570,399,493	1	dokumen	84,500,000	1	dokumen	110,500,000	1	17,000,000	1	42,500,000					2	59,500,000	3	144,000,000	60	25	DINAS PENGENDALIAN PENDUDUK.
																					Rata-rata capaian kinerja (%)			32	14	DINAS PENGENDALIAN PENDUDUK.
																					Predikat kinerja			SR	SR	DINAS PENGENDALIAN PENDUDUK.
5	PROGRAM PENINGKATAN DISIPLIN APARATUR	persentase kedisiplinan aparatur sesuai dengan ketentuan	100	%	380,000,000	100	%	74,566,800	210		0	0	0	0	0	-	0	#	0	210	0	210	74,566,800	29.58	19.62	DINAS PENGENDALIAN PENDUDUK.
	Pengadaan pakaian khusus hari-hari tertentu	Jumlah pakaian	710	pcs	380,000,000	210	pcs	74,566,800			0	-	-	-	-					-	-	210	74,566,800	30	20	DINAS PENGENDALIAN PENDUDUK.
																					Rata-rata capaian kinerja (%)			30	20	DINAS PENGENDALIAN PENDUDUK.
																					Predikat kinerja			SR	SR	DINAS PENGENDALIAN PENDUDUK.
5	PROGRAM PENINGKATAN KAPASITAS SUMBER DAYA APARATUR	Persentase Sumber daya aparatur yang terlatih	100	%	955,030,000	0		149,638,600	1		0	0	0	0	0	-	0	#	0	1	0	1	149,638,600	20.00	15.67	DINAS PENGENDALIAN PENDUDUK.
	Bimbingan teknis implementasi peraturan perundang-undangan	Jumlah Kegiatan	5		955,030,000	1		149,638,600			0	-	-	-	-					-	-	1	149,638,600	20	16	DINAS PENGENDALIAN PENDUDUK.
																					Rata-rata capaian kinerja (%)			20	16	DINAS PENGENDALIAN PENDUDUK.
																					Predikat kinerja			SR	SR	DINAS PENGENDALIAN PENDUDUK.
6	PROGRAM PENINGKATAN PENGEMBANGAN SISTEM PELAPORAN CAPAIAN	Persentase dokumen capaian kinerja dan keuangan tepat waktu	100	%	1,719,140,216	100	%	199,000,000	100	%	273,385,000	24.5%	66,955,000	32%	86,250,000	-	0	#	0	4	153,205,000	4	352,205,000	16.67	17.11	DINAS PENGENDALIAN PENDUDUK.
	Penyusunan laporan capaian kinerja dan ikhtisar realisasi kinerja SKPD	Jumlah laporan realisasi kinerja	15	laporan	571,133,600	3	laporan	91,040,000	2	laporan	104,550,000	1	25,100,000	1	32,500,000					2	57,600,000	5	148,640,000	33	26	DINAS PENGENDALIAN PENDUDUK.
	Penyusunan pelaporan keuangan semesteran	Jumlah laporan keuangan semesteran	9		591,881,616	1		107,960,000	2	laporan	76,980,000	1	10,500,000	1	26,250,000					2	36,750,000	3	144,710,000	33	24	DINAS PENGENDALIAN PENDUDUK.
	Penyusunan Laporan Keuangan Akhir Tahun	Laporan Keuangan	4	laporan	324,075,000				1	laporan	78,100,000	-	17,600,000	1	27,500,000					1	45,100,000	1	45,100,000	25	14	DINAS PENGENDALIAN PENDUDUK.
	Penatausahaan Keuangan	Jumlah Kegiatan	4	kegiatan	232,050,000				1	kegiatan	13,755,000	1	13,755,000		-					1	13,755,000	1	13,755,000	25	6	DINAS PENGENDALIAN PENDUDUK.
																					Rata-rata capaian kinerja (%)			29	18	DINAS PENGENDALIAN PENDUDUK.
																					Predikat kinerja			SR	SR	DINAS PENGENDALIAN PENDUDUK.
7	PROGRAM PENINGKATAN PENGEMBANGAN SISTEM PERENCANAAN SKPD	persentase dokumen perencanaan dan penganggaran tepat waktu	100	%	982,652,440	100	%	139,400,000	100	%	210,308,000	1	37,200,000	1	48,750,000	-	0	#	0	4	85,950,000	4	225,350,000	21.05	14.19	DINAS PENGENDALIAN PENDUDUK.
	Penyusunan Perencanaan dan Penganggaran SKPD	Dokumen Perencanaan	19	dokumen	982,652,440	8	dokumen	139,400,000	4	dokumen	210,308,000	2	37,200,000	2	48,750,000					4	85,950,000	12	225,350,000	63	23	DINAS PENGENDALIAN PENDUDUK.
																					Rata-rata capaian kinerja (%)			63	23	DINAS PENGENDALIAN PENDUDUK.
																					Predikat kinerja			R	SR	DINAS PENGENDALIAN PENDUDUK.
8	PROGRAM KELUARGA BERENCANA	Persentase Penggunaan Kontrasepsi Jangka Panjang (MKJP)	25	%	64,398,460,749	23.5	%	5,874,901,040	24	%	7,665,793,467	687	258,115,000	204	2,360,685,080	-	0	#	0	2,659	2,618,800,080	2,659	8,493,701,120	4.06	12.47	DINAS PENGENDALIAN PENDUDUK.
	Penyediaan pelayanan KB dan Alat kontrasepsi bagi Keluarga Miskin	2.500 Akseptor Baru atau 20% dari perencanaan	62,500	akseptor	3,078,849,225	2,500	akseptor	201,854,000	14,500	akseptor	265,037,500	5,000	64,287,500	2,500	91,250,000					7,500	155,537,500	10,000	357,391,500	16	12	DINAS PENGENDALIAN PENDUDUK.
	Pelayanan KIE	16 dari 165 atau 10% dari perencanaan	543	gerak	4,871,756,940	16	gerak	502,175,700	10	gerak	191,221,467	2	31,240,000	2	52,500,000					4	83,740,000	20	585,915,700	4	12	DINAS PENGENDALIAN PENDUDUK.
	Pembinaan Keluarga Berencana	84 TPD dari 420 TPD atau 20% dari perencanaan	855	orang	33,141,000,000	84	orang	617,160,000	84	orang	1,530,000,000	84	126,000,000	-	504,000,000					84	630,000,000	168	1,247,160,000	20	4	DINAS PENGENDALIAN PENDUDUK.
	Peningkatan Partisipasi Pria dalam KB dan KR	50 Orang motivator KB Pria atau 100% dari perencanaan	1,550	orang	1,551,542,584	50	orang	79,306,000	200	orang	115,087,500	40	36,587,500	30	27,500,000					70	64,087,500	120	143,393,500	8	9	DINAS PENGENDALIAN PENDUDUK.
	Pelayanan KIE (DAK)	100% dari 1 Gudang Alkon, 85 Set Sarana Penyuluhan KB, IUD KIT untuk 33 Faskes Yan KR	4	Kegiatan	3,831,812,000				4	kegiatan	957,953,000		-	1	64,200,000					1	64,200,000	1	64,200,000	25	2	DINAS PENGENDALIAN PENDUDUK, KELUARGA
	Bantuan Operasional KB (DAK)	9 Kegiatan dari 9 Kegiatan atau 100% dari Perencanaan	45	kegiatan	17,923,500,000	9	kegiatan	4,474,405,340	9	kegiatan	4,606,494,000		-	9	1,621,235,080					9	1,621,235,080	18	6,095,640,420	40	34	DINAS PENGENDALIAN PENDUDUK.
																					Rata-rata capaian kinerja (%)			19	12	DINAS PENGENDALIAN PENDUDUK.
																					Predikat kinerja			SR	SR	DINAS PENGENDALIAN PENDUDUK.
9	PROGRAM KESEHATAN REPRODUKSI REMAJA	Cakupan Pasangan Usia Subur (PUS) yang istrinya dibawah 20 tahun	2,32	%	1,839,103,991	2.47	%	288,375,000	2.42	%	14,775,000	208	14,775,000	200	0	0	0	0	0	840	14,775,000	840	303,150,000	29.37	15.68	DINAS PENGENDALIAN PENDUDUK.
	Advokasi dan KIE tentang Kesehatan Reproduksi Remaja (KRR)	450 org dari 4000 orang atau 12% Dari Target Capaian Program	2,400	orang	1,207,888,000	800	orang	113,375,000			0		-		-					-	-	800	113,375,000	33	9	DINAS PENGENDALIAN PENDUDUK.
	Memperkuat dukungan dan partisipasi masyarakat	450 org dari 4000 orang atau 12% Dari Target Capaian Program	460	orang	631,215,991	40	orang	175,000,000	10	orang	14,775,000	10	14,775,000		-					10	14,775,000	50	189,775,000	11	30	DINAS PENGENDALIAN PENDUDUK.

NO	Urusan/Bidang Urusan Pemerintahan Daerah Dan Program/ Kegiatan	Indikator Kinerja Program (outcome)/ Kegiatan (output)	Target RPJMD tahun 2023 (sd akhir tahun RPJMD)			Realisasi Capaian Kinerja RPJMD sampai dengan RKPD tahun lalu (2019)			Target Kinerja dan Anggaran RKPD 2020 (Tahun yang Dievaluasi)			Realisasi Kinerja pada Triwulan									Realisasi Capaian Kinerja dan Anggaran s.d Akhir Triwulan II RKPD Tahun 2020 (sesuai capaian APBD)		Realisasi Kinerja dan Anggaran RPJMD s.d Triwulan II Tahun 2020		Tingkat Capaian Kinerja dan Anggaran RPJMD SD Tahun 2020 (%)		Perangkat Daerah Pelaksana
												I (Jan0Mar)		II (Apr0Jun)		III		IV								
1	4	5	6			7			8			9		10		11		12			13		14 = 7 + 13		15 = 14/6*100%		16
			K		Rp.	K		Rp.	K		Rp.	K	Rp.	K	Rp.	K	Rp.		Rp.	K	Rp.	K	Rp.	K	Rp.		
																					Rata-rata capaian kinerja (%)				22	20	DINAS PENGENDALIAN PENDUDUK,
																					Predikat kinerja				SR	SR	DINAS PENGENDALIAN PENDUDUK,
10	**PROGRAM PELAYANAN KONTRASEPSI**	**Cakupan Ketersediaan dan Distribusi Alat dan Obat Kontrasepsi45.73 untuk**	**5,614**	**%**	**4,796,187,440**	**80**		**844,208,640**	**1,180**		**134,298,000**	**161**	**51,948,000**	**470**	**30,450,000**	**-**	**0**	**#**	**0**	**1,180**	**82,398,000**	**1,180**	**926,606,640**	**21.02**	**21.21**	**DINAS PENGENDALIAN PENDUDUK,**
		Cakupan PUS yang ingin ber-KB tidak terpenuhi (unmet need)	**11,50**	**%**																							**DINAS PENGENDALIAN PENDUDUK,**
	Pelayanan pemasangan kontrasepsi KB	Meningkatkan Jangkauan Pelayanan	5,470	akseptor	2,834,505,440	880	akseptor	777,166,640			0		-							-	-	880	777,166,640	16	27	DINAS PENGENDALIAN PENDUDUK,
	Pengadaan alat kontrasepsi	16 orang 144 orang petugas RR atau 23% dari perencanaan	144	orang	1,145,642,000	300	orang	67,042,000	16	orang	106,978,000	-	24,628,000	16	30,450,000					16	55,078,000	316	122,120,000	219	11	DINAS PENGENDALIAN PENDUDUK,
	Pelayanan KB Medis Operasi	Jumlah peserta KB metode kontrasepsi vasektomi dan tubektomi	845	akseptor	816,040,000				180	orang	27,320,000	50	27,320,000	-	-					50	27,320,000	50	27,320,000	6	3	DINAS PENGENDALIAN PENDUDUK,
																					Rata-rata capaian kinerja (%)				80	14	DINAS PENGENDALIAN PENDUDUK,
																					Predikat kinerja				T	SR	DINAS PENGENDALIAN PENDUDUK,
11	**PROGRAM PEMBINAAN PERAN SERTA MASYARAKAT DALAM**	**Cakupan Kampung KB di setiap Desa**	**330**	**Kampung KB**	**23,256,347,730**	**99**		**4,446,087,991**	**224**		**1,192,177,000**	**17**	**311,537,000**	**10**	**631,636,500**	**-**	**0**	**#**	**0**	**224**	**943,173,500**	**224**	**5,389,261,491**	**4.68**	**19.12**	**DINAS PENGENDALIAN PENDUDUK,**
		Jumlah Kerja sama Penyelenggaraan Pendidikan Formal, non Formal dan	**50**	**Sekolah**																							**DINAS PENGENDALIAN PENDUDUK,**
		Cakupan penyediaan informasi data mikro keluarga di setiap desa/kelurahan	**100**	**%**																							**DINAS PENGENDALIAN PENDUDUK,**
		Ratio pembantu pembina keluarga berencana (PPKBD) 1 (satu) petugas di setiap	**100**	**%**																							**DINAS PENGENDALIAN PENDUDUK,**
		Anggota Kelompok UPPKS PUS ber KB	**92,75**	**%**																							**DINAS PENGENDALIAN PENDUDUK,**
	Pembentukan kelompok masyarakat peduli KB	59 Kelompok dari 330 kelompok atau 18% dari perencanaan	584	kelompok	4,537,230,000	16	kelompok	3,259,955,991	30	Kampung KB	563,727,000	-	139,502,000	30	404,391,500					30	543,893,500	46	3,803,849,491	8	84	DINAS PENGENDALIAN PENDUDUK,
	Pembinaan Kelompok Masyarakat Peduli KB	3 kegiatan atau 20% dari perencanaan	15	kegiatan	8,379,415,354	3	kegiatan	183,570,000	-	-	0		-		-					-	-	3	183,570,000	20	2	DINAS PENGENDALIAN PENDUDUK,
	Koordinasi Pengelolaan Program KB	1 Keg dari 5 keg atau 20 % dari perencanaan	1,500	orang	1,945,905,050	1	orang	251,150,000	254	orang	309,930,000	254	142,760,000	-	63,750,000					254	206,510,000	255	457,660,000	17	24	DINAS PENGENDALIAN PENDUDUK,
	Pemberdayaan Ekonomi Keluarga	228 Orang atau 1140 org atau 20% dari perencanaan	2,400	orang	3,961,827,326	200	orang	366,332,000	250	orang	108,275,000	-	5,775,000	250	47,250,000					250	53,025,000	450	419,357,000	19	11	DINAS PENGENDALIAN PENDUDUK,
	Pengelolaan Data dan Informasi Program KB	1 dokumen atau 20% dari perencanaan	65	dokumen	3,080,470,000	13	dokumen	189,080,000	13	dokumen	167,995,000	3	17,000,000	3	99,995,000					6	116,995,000	19	306,075,000	29	10	DINAS PENGENDALIAN PENDUDUK,
	Pengelolaan Parameter Kependudukan	55 orang atau 20% dari perencanaan	240	dokumen	1,351,500,000	3	dokumen	196,000,000	16	Pesantren siaga Kependudukan	42,250,000	-	6,500,000	-	16,250,000					-	22,750,000	3	218,750,000	1	16	DINAS PENGENDALIAN PENDUDUK, KELUARGA BERENCANA,
																					Rata-rata capaian kinerja (%)				16	24	DINAS PENGENDALIAN PENDUDUK,
																					Predikat kinerja				SR	SR	DINAS PENGENDALIAN PENDUDUK,
12	**PROGRAM PENGEMBANGAN PUSAT PELAYANAN INFORMASI**	**Cakupan Remaja dalam Pusat Informasi Dan Konseling**	**100**	**%**	**2,919,522,600**	**200**		**179,050,000**	**240**		**106,994,992**	**41**	**39,225,000**	**20**	**26,250,000**	**-**	**0**	**#**	**0**	**240**	**65,475,000**	**240**	**244,525,000**	**16.39**	**12.48**	**DINAS PENGENDALIAN PENDUDUK,**
	Pendirian pusat pelayanan informasi dan konseling KKR	Jumlah Kelompok PIKR	**224**	**Kelompok**	**1,484,880,000**	**0**	**0**	**0**	**16**	**kelompok**	106,994,992	**8**	**39,225,000**	**8**	**26,250,000**					16	65,475,000	16	65,475,000	7	4	DINAS PENGENDALIAN PENDUDUK,
	Forum KRR bagi Kelompok Remaja dan Kelompok Sebaya di Luar Sekolah	240 Orang dari 1200 orang atau 20% dari perencanaan	1,464		1,434,642,600	240		179,050,000			0		-		-					-	-	240	179,050,000	16	12	DINAS PENGENDALIAN PENDUDUK,
																					Rata-rata capaian kinerja (%)				12	8	DINAS PENGENDALIAN PENDUDUK,
																					Predikat kinerja				SR	SR	DINAS PENGENDALIAN PENDUDUK,
12	**PROGRAM PENINGKATAN PENANGGULANGAN NARKOBA, PMS**	**Masyarakat memahami cara pencegahan dan penanggulangan Narkoba, PMS**	**7,082**	**orang**	**903,828,900**	**200**		**36,426,000**	**200**		**0**	**0**	**0**	**0**	**0**	**-**	**0**	**#**	**0**	**200**	**0**	**200**	**36,426,000**	**5**	**4.03**	**DINAS PENGENDALIAN PENDUDUK,**
	Pelayanan promosi kesehatan reproduksi dalam penanggulangan narkoba,	200 sekolah dari 4000 atau 5% dari perencanaan	4,000	orang	903,828,900	200		36,426,000			0		-		-					-	-	200	36,426,000	5	4	DINAS PENGENDALIAN PENDUDUK,
																					Rata-rata capaian kinerja (%)				5	4	DINAS PENGENDALIAN PENDUDUK,
																					Predikat kinerja				SR	SR	DINAS PENGENDALIAN PENDUDUK,
15	**PROGRAM PENYIAPAN TENAGA PEDAMPING KELOMPOK BINA**	**Tenaga Pendamping Bina Keluarga yang terlatih**	**165**	**Desa**	**1,903,572,550**	**100**		**271,862,379**	**360**		**144,415,000**	**271**	**48,165,000**	**0**	**43,750,000**	**-**	**0**	**#**	**0**	**360**	**91,915,000**	**360**	**363,777,379**	**20.51**	**17.37**	**DINAS PENGENDALIAN PENDUDUK,**
	Pelatihan tenaga pedamping kelompok Bina keluarga di kecamatan	360 Orang dari 1800 org atau 20% dari perencanaan	1,755	orang	1,903,572,550	100	orang	271,862,379	55	orang	144,415,000	55	48,165,000	-	43,750,000					55	91,915,000	155	363,777,379	9	19	DINAS PENGENDALIAN PENDUDUK,
																					Rata-rata capaian kinerja (%)				9	19	DINAS PENGENDALIAN PENDUDUK,
																					Predikat kinerja				SR	SR	DINAS PENGENDALIAN PENDUDUK,
16	**PROGRAM PENGEMBANGAN MODEL OPERASIONAL BKB-**	**Jumlah Kelompok BKB Holistic Integratif**	**98**	**Kelompok**	**1,626,401,535**	**245**		**425,740,800**	**32**		**0**	**2**	**0**	**0**	**0**	**-**	**0**	**#**	**0**	**32**	**0**	**32**	**425,740,800**	**10.00**	**26.18**	**DINAS PENGENDALIAN PENDUDUK,**
	Pengkajian pengembangan model operasional BKB-Posyandu-PAPU	32 Kelompok BKB-HI dari 160 kelompok atau 20% dari perencanaan	320		1,626,401,535	32		425,740,800			0		-		-					-	-	32	425,740,800	10	26	DINAS PENGENDALIAN PENDUDUK,
																					Rata-rata capaian kinerja (%)				10	26	DINAS PENGENDALIAN PENDUDUK,

NO	Urusan/Bidang Urusan Pemerintahan Daerah Dan Program/ Kegiatan	Indikator Kinerja Program (outcome)/ Kegiatan (output)	Target RPJMD tahun 2023 (sd akhir tahun RPJMD)				Realisasi Capaian Kinerja RPJMD sampai dengan RKPD tahun lalu (2019)				Target Kinerja dan Anggaran RKPD 2020 (Tahun yang Dievaluasi)				Realisasi Kinerja pada Triwulan								Realisasi Capaian Kinerja dan Anggaran s.d Akhir Triwulan II RKPD Tahun 2020 (sesuai capaian APBD)		Realisasi Kinerja dan Anggaran RPJMD s.d Triwulan II Tahun 2020		Tingkat Capaian Kinerja dan Anggaran RPJMD SD Tahun 2020 (%)		Perangkat Daerah Pelaksana
															I (Jan0Mar)		II (Apr0Jun)		III		IV								
1	4	5	6				7				8				9		10		11		12		13		14 = 7 + 13		15 = 14/6*100%		16
			K		Rp.		K		Rp.		K		Rp.		K	Rp.	K	Rp.	K	Rp.	Rp.	K	Rp.		K	Rp.	K	Rp.	
																							Predikat kinerja				SR	SR	DINAS PENGENDALIAN PENDUDUK
		JUMLAH ANGGARAN DAN REALISASI SELURUH PROGRAM											10,584,586,580			1,076,886,880	929	3,504,050,994	-	0	# 0		4,580,937,874			20,060,143,646			DINAS PENGENDALIAN PENDUDUK.
		TOTAL RATA-RATA CAPAIAN PROGRAM (%) SELURUH PROGRAM																									31.35	19.00	DINAS PENGENDALIAN PENDUDUK.
		PREDIKAT KINERJA SELURUH PROGRAM																									SR	SR	DINAS PENGENDALIAN PENDUDUK.

Faktor Pendorong	
Faktor Penghambat	
Tindak Lanjut yang	
Tindak Lanjut yang	

	LINGKUNGAN HIDUP		111,108		164,467,522,850			21,590,057,794			26,218,373,900		3,065,063,901		4,857,324,324		-	#	-		22,710,872,055		22,710,872,055		13.89	DINAS
	DINAS LINGKUNGAN HIDUP				164,467,522,850			21,590,057,794			26,218,373,900		4,226,163,510		6,089,734,100	-	-	#	-		10,315,897,610		22,710,872,055		13.89	DINAS
1	PROGRAM PELAYANAN ADMINISTRASI	Persentase pemenuhan kebutuhan pelayanan	100.00	%	4,431,000,000	10	%	411,520,400	18	%	596,456,000	3.48	192,130,000		258,160,000		0	#	0	167	450,290,000	167	861,810,400	26	9	DINAS LINGKUNGAN
	Penyediaan jasa peralatan dan perlengkapan kantor	terlaksananya servis peralatan dan perlengkapan kantor 20 kali per	100	kali	100,000,000	-	kali	-	20.00	kali	10,000,000	10	5,000,000	0	-	0	0.00	#	-	10	5,000,000	10	5,000,000	10	5	DINAS LINGKUNGAN
	Penyediaan jasa pemeliharaan dan perizinan	Terlaksananya Pembayaran Pajak kendaraan Dinas 8 unit per tahun	40	unit	60,000,000	9	unit	4,615,400	0.00	unit	0	0	-	0	-	0	0.00	#	-	-	-	9	4,615,400	23	8	DINAS LINGKUNGAN
	Penyediaan alat tulis kantor	Tersedianya ATK dalam 1 tahun	60	bulan	490,000,000	12	bulan	50,000,000	12.00	bulan	25,000,000	3	12,475,000	0	-	0	0.00	#	-	3	12,475,000	15	62,475,000	25	13	DINAS
	Penyediaan barang cetakan	Tersedianya barang cetakan dan	60	bulan	715,000,000	12	bulan	130,280,000	12.00	bulan	140,000,000	3	48,000,000	0	-	0	0.00	#	-	3	48,000,000	15	178,280,000	25	25	DINAS
	Penyediaan peralatan dan	Tersedianya peralatan dan	23	jenis	510,000,000	-	jenis	-	0.00	jenis	0	0	-	0	-	0	0.00	#	-	0	-	-	-	-	-	DINAS
	Penyediaan peralatan rumah	tersedianya peralatan rumah	60	bulan	50,000,000	-	bulan	-	12.00	bulan	4,996,000	0	-	0	-	0	0.00	#	-	-	-	-	-	-	-	DINAS
	Penyediaan bahan bacaan	Tersedianya bahan bacaan	60	bulan	66,000,000	12	bulan	12,000,000	12.00	bulan	9,900,000	3	2,475,000	0	-	0	0.00	#	-	3	2,475,000	15	14,475,000	25	22	DINAS
	Penyediaan makanan dan	Terpenuhinya makan minum 4x	20	kali	100,000,000	4	kali	20,000,000	3.00	kali	10,000,000	1	5,000,000	0	-	0	0.00	#	-	1	5,000,000	5	25,000,000	25	25	DINAS
	Rapat-rapat koordinasi dan	terlaksananya koordinasi dan	60	bulan	580,000,000	-	bulan	-	12.00	bulan	10,000,000	0	4,565,000	0	-	0	0.00	#	-	1	4,565,000	-	4,565,000	-	1	DINAS
	Rapat-rapat koordinasi dan		60	bulan	260,000,000	-	bulan	-	12.00	bulan	10,000,000	0	3,975,000	0	-	0	0.00	#	-	-	3,975,000	-	3,975,000	-	2	DINAS
	Penyediaan Jasa Jaminan	Pembayaran asuransi kesehatan	60	bulan	1,500,000,000	9	bulan	194,625,000	12.00	bulan	376,560,000	1	110,640,000	3	258,160,000	0	0.00	#	-	4	368,800,000	13	563,425,000	22	38	DINAS
								0													Rata-rata capaian kinerja (%)		-	14	12	DINAS
								0													Predikat kinerja		-	SR	SR	DINAS
2	PROGRAM PENINGKATAN SARANA DAN PRASARANA	Persentase pemenuhan kebutuhan sarana dan	100.00	%	343,000,000	0	%	0	20	%	0	0	0	0	0	-	0	#	0	0	0	0	0	0	0	DINAS LINGKUNGAN
	Pengadaan perlengkapan	tersedianya perlengkapan gedung	36	unit	295,000,000	0	unit	-	0	unit	0	-	-	0	0	0	0	#	-	-	-	-	-	-	-	DINAS
	Pemeliharaan rutin/berkala	terpeliharanya kendaraan dinas 1	5	unit	48,000,000	0	unit	-	0	unit	0	-	-	0	0	0	0	#	-	-	-	-	-	-	-	DINAS
								0													Rata-rata capaian kinerja (%)		-	-	-	DINAS
								0													Predikat kinerja		-	SR	SR	DINAS
3	PROGRAM PENINGKATAN DISIPLIN APARATUR	Persentase kedisiplinan aparatur sesuai denoan	100.00	%	570,000,000	100	%	218,102,000	100	%	287,500,000	0	0	0	0	-	0	#	0	0	0	200	218,102,000	13	38	DINAS LINGKUNGAN
	Pengadaan pakaian dinas	terpenuhinya pakaian dinas	500	stel	195,000,000	200	stel	218,102,000	250	stel	87,500,000	-	-	0	0.00	0	0.00	#	-	-	-	200	218,102,000	40	112	DINAS
	Pengadaan Pakaian KORPRI	terpenuhinya pakaian KORPRI	500	stel	250,000,000	-	stel	-	250	stel	125,000,000	-	-	0	0.00	0	0.00	#	-	-	-	-	-	-	-	DINAS
	Pengadaan pakaian khusus	terpenuhinya pakaian khusus hari	250	stel	125,000,000	-	stel	-	250	stel	75,000,000	-	-	0	0.00	0	0.00	#	-	-	-	-	-	-	-	DINAS
								0													Rata-rata capaian kinerja (%)		-	-	13	37	DINAS
								0													Predikat kinerja		-	-	SR	SR	DINAS
4	PROGRAM PENINGKATAN PENGEMBANGAN SISTEM	Persentase dokumen capaian kinerja dan keuangan tepat	100.00	%	1,832,500,000	20.00	%	276,560,000	20.00	%	154,273,750	4	16,000,000	0	0	-	0	#	0	8	16,000,000	8	292,560,000	16	15	DINAS LINGKUNGAN
	Penyusunan laporan capaian	CALK, LAKIP, Lap Triwulanan	30	dokumen	1,202,500,000	6	dokumen	200,265,000	6	dokumen	99,774,250	2	10,000,000	0	-	0.00	0.00	#	-	2	10,000,000	8	210,265,000	26	17	DINAS
	Penyusunan pelaporan	Laporan keuangan semester	10	dokumen	350,000,000	2	dokumen	44,790,000	2	dokumen	32,677,500	-	6,000,000	0	-	0	0.00	#	-	-	6,000,000	2	50,790,000	20	15	DINAS
	Penyusunan pelaporan	Laporan prognosis	5	dokumen	80,000,000	1	dokumen	-	1	dokumen	7,073,500	-	-	0	-	0	0.00	#	-	-	-	1	-	20	-	DINAS
	penyusunan pelaporan	Tersusunnya LAT	5	dokumen	200,000,000	1	dokumen	31,505,000	1	dokumen	14,748,500	-	-	0	-	0	0.00	#	-	-	-	1	31,505,000	20	16	DINAS
								0													Rata-rata capaian kinerja (%)		-	-	21	12	DINAS
								0													Predikat kinerja		-	-	SR	SR	DINAS
5	PROGRAM PENINGKATAN PENGEMBANGAN SISTEM	Persentase dokumen perencanaan dan	100.00	%	825,000,000	20.00	%	48,610,000	20.00	%	93,959,000	7	11,000,000	0	0	-	0	#	0	10	11,000,000	10	59,610,000	32	6	DINAS LINGKUNGAN
	Penyusunan Perencanaan	Renja, RKA, DPA, Renja	31	dokumen	825,000,000	6	dokumen	48,610,000	6	dokumen	93,959,000	2	11,000,000	0	-	0	0.00	#	-	2	11,000,000	8	59,610,000	26	7	DINAS
								0													Rata-rata capaian kinerja (%)		-	-	26	7	DINAS
								0													Predikat kinerja		-	-	SR	SR	DINAS
6	PROGRAM	Persentase Penanganan	22.00	%	122,720,034,850	12.00	%	18,947,928,932	16	%	22,757,841,250	n.a	3,701,696,510	n.a	5,559,574,100	-	0	#	0	23	9,261,270,610	23	28,209,199,542	0	16	DINAS
	Penyusunan kebijakan	Kajian atau kebijakan pengelolaan	6	dokumen	1,358,500,000	3	dokumen	368,090,500	2	dokumen	198,908,600	0	12,748,550	1	62,764,000	0	0.00	#	-	1	75,512,550	4	443,603,050	67	33	DINAS
	Penyediaan prasarana dan sarana pengelolaan persampahan	Jumlah tempat sampah/tong	1000	unit	18,127,290,000.000	160	unit	2,258,395,800	120	unit	1,755,603,550	0	126,413,310	0	52,000,000	0	-	#	-	-	178,413,310	160	2,436,809,110	16	13	DINAS LINGKUNGAN HIDUP
		mobil/truck sampah	7	unit		0	unit		2	unit		0		0		0		#		-		-		-		
		kontainer sampah	13	unit		1	unit		0	unit		0		0		0		#		-		-		-		
		motor sampah	10	unit		1	unit		0	unit		0		0		0		#		-		-		-		
	Peningkatan operasi dan pemeliharaan prasarana dan	Terlaksananya operasional pengangkutan sampah selama 12	60	bulan	83,089,244,850	12	bulan	13,230,643,132	12	bulan	17,777,984,100	3	3,509,889,650	6	4,849,648,300	0	0.00	#	-	9	8,359,537,950	21	21,590,181,082	35	26	DINAS LINGKUNGAN
	Kerjasama Pengelolaan Sampah Antar Daerah	Terlaksananya pembayaran kompensasi Jasa Pelayanan	60	bulan	17,300,000,000	12	bulan	2,700,000,000	12	bulan	2,800,000,000	0	-	3	531,161,800	0	0.00	#	-	3	531,161,800	15	3,231,161,800	25	19	DINAS LINGKUNGAN
	Sosialisasi kebiiakan	Terlaksananya Sosisalisasi	10	kali	780,000,000	1	kali	79,199,500	0	kali	44,000,000	0	9,000,000	0	12,000,000	0	0.00	#	-	-	21,000,000	1	100,199,500	10	13	DINAS
	Kegiatan Peningkatan Peran Serta Masyarakat dalam Pengelolaan Persampahan	Jumlah bank sampah	5	unit	1,265,000,000	-	unit	145,250,000	0	unit	92,945,000	0	24,145,000	0	26,000,000	0	0.00	#	-	-	50,145,000	-	195,395,000	-	15	DINAS LINGKUNGAN HIDUP
		Jumlah rumah kompos	3	unit		-	unit		0	unit		0		0		0		#		-		-		-		
		Monitoring aksi 3R	5	dokumen		1	dokumen		1	dokumen		0		0		0		#		-		1		20		
		Pelatihan 3R (kelompok masyarakat, kader posyandu dan	10	kali		-	kali		0	kali		0		0		0		#		-		-		-		
	Pemeliharaan Prasarana dan	pembinaan TPS3R atau	10	kali	800,000,000	2	kali	166,350,000	0	kali	88,400,000	0	19,500,000	0	26,000,000	0	0.00	#	-	-	45,500,000	2	211,850,000	20	26	DINAS
								166													Rata-rata capaian kinerja (%)		-	-	15	21	DINAS
								0													Predikat kinerja		-	-	SR	SR	DINAS
7	PROGRAM PENGENDALIAN	Indeks kualitas air	30.00	angka	23,902,632,000	40.26	angka	1,392,127,750	29.40	angka	1,545,499,400	n.a	168,278,000	n.a	159,000,000	-	0.00	#	0	5	327,278,000	5	1,719,405,750	17	6	DINAS LINGKUNGAN
	0	Indeks kualitas udara	79,05	angka		61.22	angka	0	78.25	angka	0	n.a		n.a		-		#	-	0	0	0	0	0	0	DINAS LINGKUNGAN
	Penilaian Kota Sehat/Adipura	Dokumen penilaian adipura	5	dokumen	1,000,000,000	-	dokumen	177,480,000	0	dokumen	39,757,000	-	9,000,000	0	12,000,000	0.00	0.00	#	-	-	21,000,000	-	198,480,000	-	20	DINAS LINGKUNGAN
		Rakor Adipura	20	kali		4	kali		0	kali		-		0		0.00		#		-		-		-		
	Pemantauan Kualitas	Dokumen pemantauan lingkungan	15	dokumen	13,264,153,000	3	dokumen	451,592,000	3	dokumen	720,629,400	-	43,080,000	0	25,000,000	-	-	#	-	-	68,080,000	3	519,672,000	20	4	DINAS
	Pengawasan pelaksanaan	Dokumen pengawasan dan	10	dokumen	1,210,000,000	2	dokumen	96,168,750	1	dokumen	91,817,500	-	26,817,500	0	26,000,000	0	-	#	-	-	52,817,500	2	148,986,250	20	12	DINAS
	Pengelolaan B3 dan Limbah	Dokumen monitoring pengelolaan	5	dokumen	1,110,824,000	1	dokumen	43,042,000	1	dokumen	127,710,500	-	22,710,500	0	12,000,000	0	0.00	#	-	-	34,710,500	1	77,752,500	20	7	DINAS
	Pengkajian dampak	Jumlah Kajian dampak lingkungan	9	dokumen	3,585,000,000	1	dokumen	217,127,500	1	dokumen	227,141,000	-	30,015,000	0	38,000,000	0	0.00	#	-	-	68,015,000	1	285,142,500	11	8	DINAS
	Peningkatan Peringkat Kinerja	Pembinaan proper industri	17	industri	510,000,000	-	industri	-	0	industri	39,000,000	-	6,000,000	0	8,000,000	0	0.00	#	-	-	14,000,000	-	14,000,000	-	3	DINAS
	Kegiatan Penyusunan Kebijakan Pengendalian	Jumlah NA atau Raperda Pengendalian Pencemaran	7	dokumen	1,600,400,000	1	dokumen	216,687,500	0	dokumen	84,720,000	-	18,355,000	0	21,000,000	0	0.00	#	-	-	39,355,000	1	256,042,500	14	16	DINAS LINGKUNGAN
	Koordinasi Penyusunan AMDAL	Persentase dokumen lingkungan (AMDAL, UKL/UPL, SPPL) yang	100	%	400,000,000	100	%	-	100	%	39,560,000	25	2,550,000	25	4,000,000	0	0.00	#	-	50	6,550,000	150	6,550,000	150	2	DINAS LINGKUNGAN HIDUP
		Bimtek Penilai Dokumen	1	kali		-	kali		0	kali		-		0		0		#		-		-		-		
		Bimtek Penyusun Dokumen	1	kali		-	kali		0	kali		-		0		0		#		-		-		-		
		Monev Implementasi Dokumen Lingkungan Pra Operasional	4	dokumen		-	dokumen		0	dokumen		-		0		0		#		-		-		-		
	Peningkatan peran serta masyarakat dalam pengendalian lingkungan	Sekolah atau PP yang dibina menjadi sekolah berbudaya	15	sekolah	1,222,255,000	3	sekolah	190,030,000	0	sekolah	175,164,000	-	9,750,000	0	13,000,000	0	-	#	-	-	22,750,000	3	212,780,000	20	17	DINAS LINGKUNGAN
		Penilaian sekolah berbudaya	15	sekolah		3	sekolah		0	sekolah		-		0		0	-	#	-	-	-	3		20		
								0													Rata-rata capaian kinerja (%)		-	-	20	10	DINAS
								0													Predikat kinerja		-	-	SR	SR	DINAS
8	PROGRAM PERLINDUNGAN DAN KONSERVASI SUMBER	Area non hutan yang dihijauakan	5	Ha	3,641,574,000	1	Ha	399,913,000	1	Ha	320,952,500	0	34,634,000	0	37,000,000	-	0	#	0	101	71,634,000	101	471,547,000	30	11	DINAS LINGKUNGAN HIDUP
	Pengendalian Dampak	Pembinaan desa rintisan	5	kali	1,220,106,000	2	kali	140,956,000	0	kali	57,027,000	-	9,000,000	0	12,000,000.00	0	0.00	#	-	-	21,000,000	2	161,956,000	40	13	DINAS
	Pengendalian Kerusakan Hutan dan Lahan	Penanaman non area hutan	10	lokasi	1,167,768,000	1	lokasi	113,672,000	0	lokasi	103,215,500	-	12,824,000	0	13,000,000.00	0	0.00	#	-	-	25,824,000	1	139,496,000	10	12	DINAS
		dokumen indeks kualitas tutupan	5	dokumen		1	dokumen		1	dokumen		-		0		0		#		-		-		-		

NO	Urusan/Bidang Urusan Pemerintahan Daerah Dan Program/ Kegiatan	Indikator Kinerja Program (outcome)/ Kegiatan (output)	Target RPJMD tahun 2023 (sd akhir tahun RPJMD)			Realisasi Capaian Kinerja RPJMD sampai dengan RKPD tahun lalu (2019)			Target Kinerja dan Anggaran RKPD 2020 (Tahun yang Dievaluasi)			Realisasi Kinerja pada Triwulan								Realisasi Capaian Kinerja dan Anggaran s.d Akhir Triwulan II RKPD Tahun 2020 (sesuai capaian APBD)		Realisasi Kinerja dan Anggaran RPJMD s.d Triwulan II Tahun 2020		Tingkat Capaian Kinerja dan Anggaran RPJMD SD Tahun 2020 (%)		Perangkat Daerah Pelaksana
												I (Jan0Mar)		II (Apr0Jun)		III		IV								
1	4	5	6			7			8			9		10		11		12		13		14 = 7 + 13		15 = 14/6*100%		16
			K		Rp.	K		Rp.	K		Rp.	K	Rp.	K	Rp.	K	Rp.	Rp.	K	Rp.		K	Rp.	K	Rp.	
	Peningkatan ketersediaan air tanah	Fasilitasi sumur resapan	52	unit	1,253,700,000	10	unit	145,285,000	20	unit	160,710,000	-	12,810,000	0	12,000,000.00	0	0.00	#	-	-	24,810,000	10	170,095,000	19	14	DINAS LINGKUNGAN
		Fasilitasi alat biopori	250	unit		89	unit		0	unit		-	-	0		0		#		-		-	-	-		
								0													Rata-rata capaian kinerja (%)	-	-	17	13	DINAS
								0													Predikat kinerja	-	-	SR	SR	DINAS
9	**PROGRAM REHABILITASI DAN PEMULIHAN**	**Lokasi area sempadan sungai yang dikonservasi**	**5**	**Lokasi**	**1,442,182,000**	**1**	**Lokasi**	**271,578,500**	**1**	**Lokasi**	**42,250,000**	**0**	**9,750,000**	**0**	**13,000,000**	**-**	**0**	**#**	**0**	**0**	**22,750,000**	**0**	**294,328,500**	**-**	**19**	**DINAS LINGKUNGAN**
	Peningkatan peran serta masyarakat dalam rehabilitasi	Lokasi area sempadan sungai yang dikonservasi	5	lokasi	1,442,182,000	1	lokasi	271,578,500	0	lokasi	42,250,000	-	9,750,000	0	13,000,000	0	0.00	#	-	-	22,750,000	1	294,328,500	20	20	DINAS LINGKUNGAN
								0													Rata-rata capaian kinerja (%)	-	-	20	20	DINAS
								0													Predikat kinerja	-	-	SR	SR	DINAS
10	**PROGRAM PENINGKATAN KUALITAS DAN AKSES**	Persentase Informasi dan lingkungan hidup yang dapat di	**100.00**	**%**	**2,379,600,000**	**20.00**	**%**	**375,288,000**	**10**	**%**	**181,917,000**	**0**	**64,750,000**	**0**	**34,000,000**	**-**	**0**	**#**	**0**	**1**	**98,750,000**	**1**	**474,038,000**	**100**	**16**	**DINAS LINGKUNGAN**
	Peningkatan Edukasi dan	Lomba duta lingkungan hidup	4	kali	1400000000	0	kali	0	0	kali	83,067,000	0	15,750,000	0	21,000,000	-	-	#	-	-	36,750,000	-	36,750,000	-	3	DINAS LINGKUNGAN
	Pengembangan Data dan Informasi Lingkungan	Sistem informasi lingkungan hidup IKPLHD	1	sistem	979,600,000	1	sistem	375,288,000	0	sistem	98,850,000	-	49,000,000	0	13,000,000	0	0.00	#	-	-	62,000,000	1	437,288,000	100	45	
			5	kumen		1	dokumen		1	dokumen		-		0		0		#		-		-	-	-		
								0													Rata-rata capaian kinerja (%)	-	-	50	24	DINAS
								0													Predikat kinerja	-	-	FALSE	SR	DINAS
11	**PROGRAM PENINGKATAN PENGENDALIAN POLUSI**	Persentase Emisi sumber tidak bergerak yang memenuhi baku	**30.00**	**%**	**2,380,000,000**	**17.14**	**%**	**122,215,000**	**15**	**%**	**237,725,000**	**n.a**	**27,925,000**	**n.a**	**29,000,000**	**-**	**0**	**#**	**0**	**28**	**56,925,000**	**28**	**179,140,000**	**16**	**7**	**DINAS LINGKUNGAN**
	0	Presentase Effluent IPAL Yang Memenuhi Kualitas Limbah Cair	**30.00**	**%**		**5.00**	**%**	**0**	**15**	**%**	**0**	**n.a**		**n.a**		**-**		**#**	**-**	**0**		**0**	**0**	**0**	**0**	
	Pengujian emisi/polusi udara	Jumlah cerobong Industri	70	robong	950,000,000	12	cerobong	72,285,000	2	cerobong	51,086,000	-	9,286,000	0	9,000,000	0	0.00	#	-	-	18,286,000	12	90,571,000	17	10	DINAS
	Pengujian kadar polusi limbah	Jumlah IPAL industri	100	IPAL	705,000,000	16	IPAL	49,930,000	20	IPAL	87,639,000	-	12,639,000	0	12,000,000	0	0.00	#	-	-	24,639,000	16	74,569,000	16	11	DINAS
	Pembangunan tempat	Jumlah IPAL UMKM	4	unit	725,000,000	0	unit	-	1	unit	99,000,000	-	6,000,000	0	8,000,000					-	14,000,000	-	14,000,000	-	2	DINAS
																					Rata-rata capaian kinerja (%)			11	7	DINAS
																					Predikat kinerja			SR	SR	DINAS
								JUMLAH ANGGARAN DAN REALISASI SELURUH PROGRAM			**26,218,373,900**		**4,226,163,510**		**6,089,734,100**		**0**		**0**		**10,315,897,610**		**22,710,872,055**			DINAS
																					TOTAL RATA-RATA CAPAIAN PROGRAM (%) SELURUH PROGRAM			19	15	DINAS
																					PREDIKAT KINERJA SELURUH PROGRAM			SR	SR	DINAS

Faktor Pendorong Keberha
Faktor Penghambat Keberh
Tindak Lanjut yang diperlu
Tindak Lanjut yang diperlu

	ADMINISTRASI		**6.541**		**31.759.961.000**	**-**		**10.592.238.042**	**1.409**		**9.025.378.000**	**12**	**466.297.265**	**383**	**869.785.660**	**-**	**-**	**#**	**-**	**881**	**1.336.082.925**	**881**	**11.928.320.967**	**13.47**	**33.94**	**DINAS**
	DINAS KEPENDUDUKAN		**6.541**		**31.759.961.000**	**0**		**10.592.238.042**	**1.409**		**9.025.378.000**	**12**	**466.297.265**	**383**	**869.785.660**	**-**	**0**	**#**	**0**	**881**	**1.336.082.925**	**881**	**11.928.320.967**	**13.47**	**33.94**	**DINAS**
1	**PROGRAM PELAYANAN**	**Persentase kebutuhan**	**100**	**%**	**9.193.961.000**	**100**	**%**	**2.454.070.452**	**1.188**		**516.067.000**	**0**	**64.838.765**		**25.011.160**	**-**	**0**	**#**	**0**	**775**	**89.849.925**	**775**	**2.543.920.377**	**13**	**27**	**DINAS**
	Penyediaan jasa surat	Tersedianya jasa surat menyurat	5,000		24,925,000	660		4,500,000	1,000	lbr	4,725,000	200	600,000	174	744,000					374	1,344,000	1,034	5,844,000	21	23	DINAS
	Penyediaan jasa perbaikan peralatan kerja	Tersedianya jasa perbaikan peralatan kerja (laptop, printr,	34		378,250,000	-		-	6	unit	35,000,000	2	2,000,000		9,700,000					2	11,700,000	2	11,700,000	6	3	DINAS KEPENDUDUKA
	Penyediaan alat tulis kantor	Tersedianya alat tulis kantor	130		926,798,000	26		75,495,000	27	jenis	62,054,000	-	-	-	-					-	-	26	75,495,000	20	8	DINAS
	Penyediaan barang cetakan dan penggandaan	Tersedianya penyediaan barang cetakan dan penggandaan	100		691,500,000	12		37,870,700	9	jenis	28,500,000	-	-	-	-					-	-	12	37,870,700	12	5	DINAS KEPENDUDUKA
	Penyediaan peralatan dan	Tersedianya peralatan dan	36		4,736,910,000	6		2,214,444,752	7	jenis	143,354,000	1	20,210,000	-	-					1	20,210,000	7	2,234,654,752	19	47	DINAS
	Penyediaan bahan bacaan dan peraturan perundang-	Tersedianya bahan bacaan dan peraturan perundang-undangan	125		122,500,000	35		21,000,000	12	bln	21,000,000	3	5,250,000	3	5,250,000					6	10,500,000	41	31,500,000	33	26	DINAS KEPENDUDUKA
	Penyediaan makanan dan	tersedianya penyediaan makan	120		265,340,000	24		35,600,000	22	kali	37,800,000	6	7,200,000	-	-					6	7,200,000	30	42,800,000	25	16	DINAS
	Rapat-rapat koordinasi dan	Tersedianya konsultasi ke luar	60		1,316,088,000	-		-	12	bln	78,344,000	3	11,345,000	1	2,325,000					4	13,670,000	4	13,670,000	7	1	DINAS
	Rapat-Rapat Koordinasi dan Konsultasi ke dalam Daerah	Terlaksananya Koordinasi dan konsultasi ke dalam daerah ke 16	80		381,650,000	-		-	16	kec	30,050,000	2	2,625,000	1	1,750,000					3	4,375,000	3	4,375,000	4	1	DINAS KEPENDUDUKA
	Penyediaan Jasa Jaminan Pemeliharaan Kesehatan Non	Terlaksananya kelikutsertaan pegawai Non PNS dalam asuransi	400		350,000,000	12		65,160,000	50	org	75,240,000	12	15,608,765	12	5,242,160					24	20,850,925	36	86,010,925	9	25	DINAS KEPENDUDUKA
																					Rata-rata capaian kinerja (%)			16	16	DINAS
																					Predikat kinerja			SR	SR	DINAS
2	**PROGRAM PENINGKATAN SARANA DAN PRASARANA**	**Persentase kebutuhan sarana dan prasarana kantor yang**	**100**	**%**	**3,946,600,000**	**100**	**%**	**317,277,330**	**25**		**231,610,000**	**7**	**32,072,500**		**17,049,500**	**-**	**0**	**#**	**0**	**19**	**49,122,000**	**19**	**366,399,330**	**17**	**8**	**DINAS KEPENDUDUKA**
	Pemeliharaan rutin/berkala gedung kantor	terlasananya pemeliharaan rutin kantor 1 unit gedung kantor	5		1,001,600,000	1		179,041,830	1	unit	30,000,000	1	30,000,000	-						1	30,000,000	2	209,041,830	40	21	DINAS KEPENDUDUKA
	Pemeliharaan rutin/berkala kendaraan dinas/operasional	Terlaksananya pemeliharaan rutin kendaraan dinas sebanyak 9 unit	105		2,945,000,000	18		138,235,500	24	unit	201,610,000	6	2,072,500	6	17,049,500					12	19,122,000	30	157,357,500	29	5	DINAS KEPENDUDUKA
																					Rata-rata capaian kinerja (%)			34	13	DINAS
																					Predikat kinerja			SR	SR	DINAS
3	**PROGRAM PENINGKATAN DISIPLIN APARATUR**	**Persentase kedisiplinan aparatur sesuai dengan**	**100**	**%**	**689,000,000**	**100**	**%**	**0**	**112**	**pcs**	**31,500,000**	**0**	**0**	**0**	**0**	**-**	**0**	**#**	**0**	**0**	**0**	**0**	**0**	**0**	**0**	**DINAS KEPENDUDUKA**
	Pengadaan pakaian khusus hari-hari tertentu	terlaksananya penyediaan pakaian hari-hari tertentu sebanyak 112	10		689,000,000			0	112	pcs	31,500,000	-	-	-	-	-	-	#	-	-	-	-	-	-	-	DINAS KEPENDUDUKA
																					Rata-rata capaian kinerja (%)			-	-	DINAS
																					Predikat kinerja			SR	SR	DINAS
4	**PROGRAM PENINGKATAN PENGEMBANGAN SISTEM**	**Persentase dokumen capaian kinerja dan keuangan tepat**	**100**	**%**	**1,987,400,000**	**100**	**%**	**439,209,000**	**22**	**Lap**	**403,568,000**	**1**	**59,220,000**		**113,000,000**	**-**	**0**	**#**	**0**	**23**	**172,220,000**	**23**	**611,429,000**	**22**	**22**	**DINAS KEPENDUDUKA**
	Penyusunan laporan capaian kinerja dan ikhtisar realisasi	Terlaksananya penyediaan laporan capaian kinerja SKPD 6 jenis	25		1,725,000,000	6	Laporan	394,920,000	6	Lap	381,184,000		59,220,000	1	113,000,000					1	172,220,000	7	567,140,000	28	33	DINAS KEPENDUDUKA
	penyusunan laporan keuangan akhir tahun	Terlaksananya penyusunan laporan keuangan akhir tahun 4	20		101,000,000	4	Laporan	14,880,000	4	Lap	9,724,000	-	-	-	-					-	-	4	14,880,000	20	15	DINAS KEPENDUDUKA
	Penatausahaan Keuangan	Terlaksananya penyusunan laporan keuangan akhir tahun 4	60		161,400,000	12	Laporan	29,409,000	12	Lap	12,660,000	-	-	-	-					-	-	12	29,409,000	20	18	DINAS KEPENDUDUKA
																					Rata-rata capaian kinerja (%)			23	22	DINAS
																					Predikat kinerja			SR	SR	DINAS
5	**PROGRAM PENINGKATAN PENGEMBANGAN SISTEM**	**Persentase dokumen perencanaan dan**	**100**	**%**	**1,099,000,000**	**100**	**%**	**234,050,000**	**6**	**Dok**	**106,420,000**	**2**	**14,000,000**		**24,000,000**	**-**	**0**	**#**	**0**	**7**	**38,000,000**	**7**	**272,050,000**	**23**	**21**	**DINAS KEPENDUDUKA**
	Penyusunan Perencanaan dan Penganggaran SKPD	tersusunnya dokumen perencanaan dan penganggaran tahunan SKPD 6 dokumen	31		1,099,000,000	7	Dok	234,050,000	6	Dok	106,420,000	2	14,000,000	2	24,000,000					4	38,000,000	11	272,050,000	35	25	DINAS KEPENDUDUKA N DAN
																					Rata-rata capaian kinerja (%)			35	25	DINAS
																					Predikat kinerja			SR	SR	DINAS
6	**PROGRAM PENATAAN**	**Persentase Penduduk Memiliki**	**94**	**%**	**14.844.000.000**	**95**	**%**	**7.147.631.260**	**57**	**Keg**	**7.736.213.000**	**9**	**296.166.000**	**17**	**690.725.000**	**-**	**0**	**#**	**0**	**57**	**986.891.000**	**57**	**8.134.522.260**	**29**	**50**	**DINAS**
		Presentase Penduduk Ber-Akta	**40**	**%**		**95**	**%**																			
		Presentase Kepala Keluarga yang Memiliki Kartu Keluarga	**86**	**%**		**75**	**%**																			
		Persentase Anak yang Memiliki	**100**	**%**		**11**	**%**																			
		Persentase penerbitan Akta	**35**	**%**		**13**	**%**																			
		Persentase Lembaga Pengguna yang Memanfaatkan Data	**100**	**%**		**9**	**%**																			
	Implementasi Sistem Administrasi Kependudukan	Terlaksananya Implementasi administrasi kependudukan dalam	20		7,350,000,000	4	Keg	1,216,111,000	4	Keg	877,899,000	1	104,090,000	1	212,247,000					2	316,337,000	6	1,532,448,000	30	21	DINAS KEPENDUDUKA
	Pelaksanaan kebijakan		20	keg	300,000,000		Keg		2	Keg	127,436,000	-	-	-	-					-	-	-	-	-	-	
	Peningkatan Kapasitas		2	keg	250,000,000		Keg		1	Keg	179,779,000	-	-	-	-					-	-	-	-	-	-	
	Pengelolaan KTP & KK	Terlaksananya Peningkatan Pengelolaan Pelayanan KTP & KK	60		3,654,000,000	24	Keg	793,220,000	24	Keg	703,694,000	6	103,030,000	6	203,000,000					12	306,030,000	36	1,099,250,000	60	30	DINAS KEPENDUDUKA
	Peningkatan Sistem Inovasi Pelayanan Administrasi	Terlaksananya Peningkatan Sistem Inovasi Pelayanan	60		1,425,000,000	12	Keg	363,515,000	12	Keg	254,609,000	3	35,000,000	3	70,000,000					6	105,000,000	18	468,515,000	30	33	DINAS KEPENDUDUKA
	Pengolahan Akte Pencatatan Sipil	Terlaksananya Peningatan Pengarsipan Dokumen	60		1,865,000,000	12	Keg	434,416,000	12	Keg	350,904,000	3	51,196,000	3	121,274,000					6	172,470,000	18	606,886,000	30	33	DINAS KEPENDUDUKA
	Pengembangan Sistem Administrasi Kependudukan	Terlaksananya penataan sistem administrasi kependudukan (SAK)	0		0	5	Keg	4,340,369,260	6	Keg	5,241,892,000	1	2,850,000	1	84,204,000					2	87,054,000	7	4,427,423,260	-	-	DINAS KEPENDUDUKA
																					Rata-rata capaian kinerja (%)			21	17	DINAS
																					Predikat kinerja			SR	SR	DINAS
								JUMLAH ANGGARAN DAN REALISASI SELURUH PROGRAM			**9.025.378.000**		**466.297.265**		**869.785.660**		**0**		**0**		**1.336.082.925**		**11.928.320.967**			DINAS
																					TOTAL RATA-RATA CAPAIAN PROGRAM (%) SELURUH PROGRAM			22	15	DINAS

NO	Urusan/Bidang Urusan Pemerintahan Daerah Dan Program/ Kegiatan	Indikator Kinerja Program (outcome)/ Kegiatan (output)	Target RPJMD tahun 2023 (sd akhir tahun RPJMD)		Realisasi Capaian Kinerja RPJMD sampai dengan RKPD tahun lalu (2019)		Target Kinerja dan Anggaran RKPD 2020 (Tahun yang Dievaluasi)		Realisasi Kinerja pada Triwulan										Realisasi Capaian Kinerja dan Anggaran s.d Akhir Triwulan II RKPD Tahun 2020 (sesuai capaian APBD)		Realisasi Kinerja dan Anggaran RPJMD s.d Triwulan II Tahun 2020		Tingkat Capaian Kinerja dan Anggaran RPJMD SD Tahun 2020 (%)		Perangkat Daerah Pelaksana
									I (Jan0Mar)		II (AprØJun)		III		IV										
1	4	5	6		7		8		9		10		11		12		13		14 = 7 + 13		15 = 14/6*100%		16
			K	Rp.	K	Rp.	K	Rp.	K	Rp.	K	Rp.	K	Rp.	Rp.		K	Rp.	K	Rp.	K	Rp.	
																		PREDIKAT KINERJA SELURUH PROGRAM			SR	SR	DINAS
	Faktor Pendorong Keberhasi																						
	Faktor Penghambat Keberh																						
	Tindak Lanjut yang diperlu																						
	Tindak Lanjut yang diperlu																						
	PEMBERDAYAAN		18.438		38.653.443.722	2.158		5.710.193.777	3.213		5.546.820.500	229	1.264.922.622	860	857.884.439	-	- # -	3.188	2.122.807.061	3.188	7.833.000.838	17.29	23.02	DINAS
	DINAS PEMBERDAYAAN		18.438		38.653.443.722	2.158		5.710.193.777	3.213		5.546.820.500	229	1.264.922.622	860	857.884.439	-	0 # 0	3.188	2.122.807.061	3.188	7.833.000.838	17.29	23.02	DINAS
1	PROGRAM PELAYANAN	Persentase kebutuhan	100	%	5,991,999,105	1,144		425,937,374	2,915		356,179,800	220	241,712,022	751	26,791,439	0	0 0 0	2,891	268,503,461	2,891	694,440,835	18	7	DINAS
	Penyediaan jasa komunikasi,	Terlaksananya Pembayaran	60	bulan	49,569,000	12	bulan	6,803,824	12	bulan	7,488,000	3	1,534,082	3	1,538,439			6	3,072,521	18	9,876,345	30	20	DINAS
	Penyediaan jasa perbaikan	Terlaksananya Jasa Perbaikan	210	unit	153,019,800	32	unit	24,000,000			0							-	-	32	24,000,000	15	16	DINAS
	Penyediaan alat tulis kantor	Terpenuhinya Kebutuhan Alat	240	jenis	990,475,946	43	jenis	127,288,150	41	jenis	149,283,290	41	146,774,280					41	146,774,280	84	274,062,430	35	28	DINAS
	Penyediaan barang cetakan dan penggandaan	Terlaksananya Penyediaan Barang Cetakan dan Penggandaan	190	jenis	934,317,123	24	jenis	72,789,200	25	jenis	76,764,000	23	34,874,400	-	1,430,000			23	36,304,400	47	109,093,600	25	12	DINAS PEMBERDAYAA
	Penyediaan komponen instalasi listrik/penerangan bangunan kantor	Terlaksananya Penyediaan Komponen Instalasi Listrik / Penerangan Kantor	80	jenis	64,936,745	2	jenis	9,500,000			0							-	-	2	9,500,000	3	15	DINAS PEMBERDAYAA N MASYARAKAT
	Penyediaan peralatan dan	Terlaksananya Pengadaan	70	unit	1.669.076.952	7	unit	48.940.000	8	unit	49.167.510	8	49.167.260					8	49.167.260	15	98.107.260	21	6	DINAS
	Penyediaan peralatan rumah	Terlaksananya Pengadaan	90	jenis	66,358,150	11	jenis	10,034,700	14	jenis	10,098,000			14	10,098,000			14	10,098,000	25	20,132,700	28	30	DINAS
	Penyediaan bahan bacaan dan peraturan perundang-undangan	Tersedianya Bahan Bacaan	3,620	eksemplar	211,429,800	720	eksemplar	36,000,000	756	eksemplar	31,200,000	120	6,000,000	60	3,000,000			180	9,000,000	900	45,000,000	25	21	DINAS PEMBERDAYAA N MASYARAKAT
	Penyediaan makanan dan	Terpenuhinya Kebutuhan Makan	9,400	dus	366,450,540	1,880	dus	46,500,000	1,600	dus	10,564,000	-	342,000	800	2,760,000			800	3,102,000	2,680	49,602,000	29	14	DINAS
	Rapat-rapat koordinasi dan konsultasi ke luar daerah	Terlaksananya Perjalanan Koordinasi & Konsultasi ke Luar	1,450	HOK	1,182,913,580	52	HOK	32,141,500	3	HOK	4,425,000			3	4,425,000			3	4,425,000	55	36,566,500	4	3	DINAS PEMBERDAYAA
	Rapat-Rapat Koordinasi dan Konsultasi ke dalam Daerah	Terlaksananya Perjalanan Koordinasi & Konsultasi Dalam	770	HOK	189,352,800	-		-			0							-	-	-	-	-	-	DINAS PEMBERDAYAA
	Penyediaan Jasa Jaminan Pemeliharaan Kesehatan Non	Terlaksananya Kelikutsertaan Pegawai Non PNS dalam asuransi	108	bulan	114,098,670	108	bulan	11,940,000	12	bulan	17,190,000	2	3,020,000	4	3,540,000			6	6,560,000	114	18,500,000	106	16	DINAS PEMBERDAYAA
																		Rata-rata capaian kinerja (%)				27	15	DINAS
																		Predikat kinerja				SR	SR	DINAS
2	PROGRAM PENINGKATAN SARANA DAN PRASARANA	Persentase kebutuhan sarana dan prasarana kantor yang	100	%	345,282,950	13		43,624,000	13		0	0	0	6	0	-	0 # 0	13	0	13	43,624,000	17	13	DINAS PEMBERDAYAA
	Pemeliharaan rstin/berkala	Terlaksananya Pemeliharaan Rutin	75	unit	345,282,950	13	unit	43,624,000			0							-	-	13	43,624,000	17	13	DINAS
																		Rata-rata capaian kinerja (%)				17	13	DINAS
																		Predikat kinerja				SR	SR	DINAS
3	PROGRAM PENINGKATAN DISIPLIN APARATUR	Persentase kedisiplinan aparatur sesuai dengan	100	%	444,250,850	233		41,180,000	94		12,000,000	0	0	94	12,000,000	-	0 # 0	94	12,000,000	188	53,180,000	31	19	DINAS PEMBERDAYAA
	Pengadaan pakaian dinas beserta perlengkapannya	Terpenuhinya Pakaian Olah Raga, Pakaian Dinas Harian dan Pakaian	603	stell	444,250,850	94	stell	41,180,000	48	stell	12,000,000			48	12,000,000			48	12,000,000	142	53,180,000	24	12	DINAS PEMBERDAYAA
																		Rata-rata capaian kinerja (%)				24	12	DINAS
																		Predikat kinerja				SR	SR	DINAS
	Program Peningkatan Kapasitas Sumber Daya	Persentase Peningkatan Kapasitas Aparatur Pemerintah	100	%	504,758,596			79,800,000	46		0	-	0	-	0	-	0 # 0	46	0	0	79,800,000	0	0	DINAS PEMBERDAYAA
	Manajemen Penatausahaan Keuangan	Terlaksananya Bimbingan Teknis - Perencanaan Anggaran dan	230	orang	504,758,596	46	orang	79,800,000										-	-	46	79,800,000	20	16	DINAS PEMBERDAYAA
																		Rata-rata capaian kinerja (%)				20	16	DINAS
																		Predikat kinerja				SR	SR	DINAS
4	PROGRAM PENINGKATAN PENGEMBANGAN SISTEM	Persentase dokumen capaian kinerja dan keuangan tepat	100	%	1,874,235,860	6		249,070,200	9		244,392,200	3	46,050,000	2	74,763,000	-	0 # 0	8	120,813,000	13	369,883,200	29	25	DINAS PEMBERDAYAA
	Penyusunan laporan capaian kinerja dan ikhtisar realisasi	Tersusunnya Laporan Capaian Kinerja dan Ikhtisar Realisasi	30	dok	954,286,075	5	dok	123,590,000	5	dokumen	120,670,200	2	23,300,000	-	31,000,000			2	54,300,000	7	177,890,000	23	19	DINAS PEMBERDAYAA
	Penyusunan pelaporan keuangan semesteran	Tersusunnya Laporan Keuangan Semesteran	10	dok	188,921,370	2	dok	19,200,000	2	dokumen	11,709,000							-	-	2	19,200,000	20	10	DINAS PEMBERDAYAA
	penyusunan pelaporan keuangan akhir tahun	Tersusunnya Laporan Keuangan Akhir Tahun	5	dok	731,028,415	1	dok	106,280,200	1	dokumen	112,013,000	1	22,750,000	-	43,763,000			1	66,513,000	2	172,793,200	40	24	DINAS PEMBERDAYAA
																		Rata-rata capaian kinerja (%)				28	17	DINAS
																		Predikat kinerja				SR	SR	DINAS
5	PROGRAM PENINGKATAN PENGEMBANGAN SISTEM	Persentase dokumen perencanaan dan	100	%	1,197,865,650	7		83,025,000	5		190,024,500	3	116,800,000	0	12,000,000	-	0 # 0	5	128,800,000	7	211,825,000	26	13	DINAS PEMBERDAYAA
	Penyusunan Perencanaan dan Penganggaran SKPD	6 Dokumen (Renja, RKA, DPA, RKAP, DPPA)	27	dok	1,197,865,650	5	dok	83,025,000	7	dokumen	190,024,500	5	116,800,000	-	12,000,000			5	128,800,000	10	211,825,000	37	18	DINAS PEMBERDAYAA
																		Rata-rata capaian kinerja (%)				37	18	DINAS
																		Predikat kinerja				SR	SR	DINAS
6	PROGRAM PENINGKATAN	Persentase Posvandu Mandiri	50	%	6.800.063.834	330		1.012.558.380	5		531.163.200	0	75.434.800	1	283.180.000	-	0 # 0	5	358.614.800	10	1.371.173.180	20	37	DINAS
		Persentase PKK Berprestasi	48,50	%																				
		Persentase LPM Berprestasi	48,50	%																				
	Penyelenggaraan Diseminasi	Prosentase Desa Swasembada	10,90	%	528,725,925	0			-	%	26,000,000	2	4,000,000	4	8,000,000			6	12,000,000	6	12,000,000	55	2	
	Pelaksanaan Kegiatan Lomba Desa	Terselenggaranya Lomba Desa Tingkat Kecamatan dan	29	kegiata	949,921,236	2	kegiatan	189,840,700	2	kegiatan	104,195,700	1	52,434,800	-	13,000,000			1	65,434,800	3	255,275,500	10	27	DINAS PEMBERDAYAA
	Pemberdayaan Lembaga Kemasyarakatan Desa	Terlaksanananya Sosialisasi dan Bimbingan Teknis lembaga	20	kegiata	4,387,299,398	3	kegiatan	822,717,680	2	kegiatan	361,967,500	-	13,000,000		250,180,000			-	263,180,000	3	1,085,897,680	15	25	DINAS PEMBERDAYAA
	Evaluasi Perkembangan Desa	Prosentase Desa Berkembang	55,80	%	934,117,275	-			-	%	39,000,000	2	6,000,000	4	12,000,000			6	18,000,000	6	18,000,000	11	2	
																		Rata-rata capaian kinerja (%)				23	14	DINAS
																		Predikat kinerja				SR	SR	DINAS
7	PROGRAM PENGEMBANGAN LEMBAGA EKONOMI	Meningkatnya Unit Usaha BUMDes	165	Unit BUMDES	2,212,255,254	60		844,565,123	2		911,871,000	1	193,500,000	1	17,000,000	-	0 # 0	2	210,500,000	3	1,055,065,123	0	75	DINAS PEMBERDAYAA N MASYARAKAT
		Jumlah Pos Pelayanan Teknologi (POSYANTEK) Yang Terbentuk	16	Unit POSYANTE																				
		Jumlah Kemitraan Yang	16	UPK																				
	Pengembangan badan usaha milik desa	Meningkatnya Pertumbuhan Ekonomi Perdesaan dan	905	kegiata	2,212,255,254	2	kegiatan	844,565,123	3	kegiatan	911,871,000	1	193,500,000	-	17,000,000			1	210,500,000	3	1,055,065,123	0	48	DINAS PEMBERDAYAA
																		Rata-rata capaian kinerja (%)				0	48	DINAS
																		Predikat kinerja				SR	SR	DINAS
8	PROGRAM PENINGKATAN PARTISIPASI MASYARAKAT DALAM MEMBANGUN DESA	Persentase Partispasi Masyarakat Dalam Membangun Desa	6	Desa Juara Tk. Kabupaten, 1 Desa Juara Tk. Provinsi	8,195,018,209	25		1,549,179,700	52		2,015,238,800	1	427,039,800	4	30,000,000	-	0 # 0	52	457,039,800	103	2,006,219,500	121	78	DINAS PEMBERDAYAA N MASYARAKAT DAN DESA
	Pembinaan kelompok	Pelaksanaan BSMSS dan	5	desa	1,042,143,733	2	desa	108,653,900	1	desa	132,089,800	1	107,339,800	-	9,000,000			1	116,339,800	3	224,993,700	60	22	DINAS
	Pengembangan Teknologi Tepat Guna	Terlaksananya Sosialisasi dan Pembinaan TTG serta Gelar TTG	20	kegiata	2,959,194,296	4	kegiatan	438,605,300	4	kegiatan	1,420,032,000	-	11,565,000	-	8,000,000			-	19,565,000	4	458,170,300	20	15	DINAS PEMBERDAYAA
	Peningkatan Kapasitas dan Partisipasi Masyarakat dalam	Terlaksananya Pembinaan Kapasitas serta Monitoring dan	15	bimtek	2,914,899,040	2	bimtek	497,526,000	1	bimtek	456,117,000	1	308,135,000	-	13,000,000			1	321,135,000	3	818,661,000	20	28	DINAS PEMBERDAYAA
	Bulan Bakti Gotong Royong	Pelaksanaan Pencanangan	5		1,278,781,140	1	kegiatan	504,394,500	1	kegiatan	7,000,000		0					-	-	1	504,394,500	20	39	DINAS
																		Rata-rata capaian kinerja (%)				30	26	DINAS
																		Predikat kinerja				SR	SR	DINAS
9	PROGRAM PENINGKATAN KAPASITAS APARATUR	Persentase Peningkatan Kapasitas Aparatur Pemerintah	78,23	%	2,184,495,495	165		0	0		176,000,000	0	0	0	0	-	0 # 0	0	0	0	0	0	0	DINAS PEMBERDAYAA
	Pelatihan aparatur pemerintah desa dalam bidang	Terlaksananya sewa server siskeudes	5	bimtek	1,015,543,620				0	bimtek	176,000,000							-	-	-	-	-	-	DINAS PEMBERDAYAA
	Pelatihan aparatur pemerintah desa dalam bidang	Terlaksananya Peningkatan Kapasitas Perangkat Desa	54	bimtek	1,168,951,875	0		0	-		0							-	-	-	-	-	-	DINAS PEMBERDAYAA
																		Rata-rata capaian kinerja (%)				-	-	DINAS
																		Predikat kinerja				SR	SR	DINAS

NO	Urusan/Bidang Urusan Pemerintahan Daerah Dan Program/ Kegiatan	Indikator Kinerja Program (outcome)/ Kegiatan (output)	Target RPJMD tahun 2023 (sd akhir tahun RPJMD)			Realisasi Capaian Kinerja RPJMD sampai dengan RKPD tahun lalu (2019)			Target Kinerja dan Anggaran RKPD 2020 (Tahun yang Dievaluasi)			Realisasi Kinerja pada Triwulan								Realisasi Capaian Kinerja dan Anggaran s.d Akhir Triwulan II RKPD Tahun 2020 (sesuai capaian APBD)		Realisasi Kinerja dan Anggaran RPJMD s.d Triwulan II Tahun 2020		Tingkat Capaian Kinerja dan Anggaran RPJMD SD Tahun 2020 (%)		Perangkat Daerah Pelaksana
												I (Jan0Mar)		II (Apr0Jun)		III		IV								
1	4	5	6			7			8			9		10		11		12		13		14 = 7 + 13		15 = 14/6*100%		16
			K		Rp.	K		Rp.	K		Rp.	K	Rp.	K	Rp.	K	Rp.		Rp.	K	Rp.	K	Rp.	K	Rp.	
10	PROGRAM PENATAAN	Persentase Administrasi Desa	78	%	8,903,217,920	175		1,381,254,000	118		1,109,951,000	1	164,386,000	1	402,150,000	-	0	#	0	118	566,536,000	235	1,947,790,000	97	59	DINAS
		Persentase Pemenuhan SPM	100	%																						
	Penyusunan dan Review	Penataan Regulasi Desa	16	perbup	459,772,049						0									-	-	-	-	-	-	DINAS
	Pendampingan Penyusunan	Terlaksananya bimbingan teknis	5	bimtek	661,690,575				1	bimtek	118,636,000	1	118,636,000							1	118,636,000	1	118,636,000	20	18	DINAS
	Kajian Penataan Desa	Terlaksananya Proses Penataan	50	perbup	1,272,164,930	-		-												-	-	-	-	-	-	DINAS
	Pembinaan Pengelolaan	Terlaksananya pengelolaan	70		3,044,847,600	2	bimtek	516,750,000	-	bimtek	227,500,000	2	32,750,000	4	70,000,000					6	102,750,000	8	619,500,000	11	20	DINAS
	Pembinaan Sistem		5		0	1	bimtek	197,737,000			0									-	-	1	197,737,000	20	#DIV/0!	DINAS
	Penataan Aset Desa	Terlaksananya Peningkatan Kapasitas Perangkat Desa Dalam	33	kegiatan	1,288,176,765	1	kegiatan	257,250,000			0									-	-	1	257,250,000	3	20	DINAS PEMBERDAYAA
	Pengembangan Kerjasama Desa	Terlaksananya Pembinaan dan Fasilitasi serta Monitoring dan	70	kegiatan	2,176,566,000	2	kegiatan	409,517,000	6	kegiatan	763,815,000	-	13,000,000	4	332,150,000					4	345,150,000	6	754,667,000	9	35	DINAS PEMBERDAYAA
																				Rata-rata capaian kinerja (%)				9	#DIV/0!	DINAS
																				Predikat kinerja				SR	#DIV/0!	DINAS
		JUMLAH ANGGARAN DAN REALISASI SELURUH PROGRAM									5.546.820.500		1.264.922.622		857.884.439		0		0		2.122.807.061		7.833.000.838			DINAS
																				TOTAL RATA-RATA CAPAIAN PROGRAM (%) SELURUH PROGRAM				19	#DIV/0!	DINAS
																				PREDIKAT KINERJA SELURUH PROGRAM				SR	SR	DINAS

Faktor Pendorong Keberhai
Faktor Penghambat Keberl
Tindak Lanjut yang diperlu
Tindak Lanjut yang diperlu

	PERHUBUNGAN		#VALUE!	#####	98.310.955,422	12	-	24.686.055,029	12	-	20.536.831,000	-	1.979.317,634	-	3.215.520,343	-	-	#	-	1,631	5.194.837,977	1,631	29.880.893,006	15,682	715	DINAS
	DINAS PERHUBUNGAN		#VALUE!	#####	98,310,955,422.00	12.00	-	24,686,055,029.00	12.00	-	20,536,831,000.00	-	1,979,317,634.00	-	3,215,520,343.00	-	-	#	-	######	5,194,837,977.00	1,631.04	29,880,893,006.00	15,682.01	715.30	DINAS
1	PROGRAM PELAYANAN	Persentase kebutuhan	100.00	%	4,570,000,000.00	100%		2,175,762,483.00	100%		1,795,686,500.00		246,624,534.00		563,237,354.00		-	#	-	155	809,861,888.00	155.035	2,985,624,371.00	15,503.50	47.61	DINAS
	Penyediaan jasa surat	Terlaksananya pengelolaan jasa	12		300,000,000.00	10		288,500,000			221,000,000.00	23.1	51,000,000.00	30.8	68,000,000.00					54	119,000,000	64	407,500,000	532	136	DINAS
	Penyediaan jasa komunikasi.	Tersedianya listrik dan air dalam	12		890,000,000.00	10		194,919,000			393,000,000.00	-	-	77.5	304,639,450.00					78	304,639,450	88	499,558,450	729	56	DINAS
	Penyediaan jasa administrasi	Kegiatan pengadministrasian	1		180,000,000.00	-		100,000,000			140,999,500.00	13.7	19,875,000.00	36.9	53,548,000.00					51	73,423,000	51	173,423,000	5,064	96	DINAS
	Penyediaan jasa perbaikan	Perbaikan peralatan kerja	5		500,000,000.00	-		181,250,000			309,110,000.00	18.0	55,500,000.00	24.3	75,038,000.00					42	130,538,000	42	311,788,000	845	62	DINAS
	Penyediaan alat tulis kantor	Tersedianya paket alat tulis kantor	1		90,000,000.00	10		79,502,500			49,890,000.00	33.0	16,454,000.00	17.9	8,942,000.00					51	25,396,000	61	104,898,500	6,090	117	DINAS
	Penyediaan barang cetakan	Pelaksanaan penyedia barang	4		1,070,000,000.00	-		978,489,500			121,150,000.00	-	0.00	-	0.00					-	-	-	978,489,500	-	91	DINAS
	Penyediaan peralatan dan	Penyedia peralatan kantor	4		600,000,000.00	-		9,000,000			198,808,000.00	-	0.00	-	0.00					-	-	-	9,000,000	-	2	DINAS
	Penyediaan peralatan rumah	Tersedianya paket kebutuhan	1		15,000,000.00	-		-			9,300,000.00	24.4	2,273,000.00	24.4	2,273,000.00					49	4,546,000	49	4,546,000	4,888	30	DINAS
	Penyediaan bahan bacaan dan peraturan perundang-	Tersedianya bahan bacaan berupa koran dan perundang undangan	1		80,000,000.00	10		45,600,000			48,696,000.00	25.0	12,174,000.00	25.0	12,174,000.00					50	24,348,000	60	69,948,000	6,000	87	DINAS PERHUBUNGAN
	Penyediaan makanan dan minuman	Tersedianya makanan dan minuman penunjang kegiatan	1500		245,000,000.00	1		99,996,000			50,000,000.00	24.4	12,210,000.00	24.4	12,210,000.00					49	24,420,000	49	124,416,000	3	51	DINAS PERHUBUNGAN
	Rapat-rapat koordinasi dan konsultasi ke luar daerah	Terlaksananya koordinasi dan konsultasi ke instansi luar daerah	1		300,000,000.00	0		115,925,483			92,483,000.00	52.6	48,638,534.00	-	0.00					53	48,638,534	53	164,564,017	5,297	55	DINAS PERHUBUNGAN
	Rapat-Rapat Koordinasi dan	Terlaksananya perjalanan dinas	1		100,000,000.00	-		-			47,250,000.00	-	0.00	-	0.00					-	-	-	-	-	-	DINAS
	Penyediaan Jasa Jaminan Pemeliharaan Kesehatan Non	Terlaksananya kelikutsertaan pegawai on PNS asuransi	147		200,000,000.00	114		82,580,000			114,000,000.00	25.0	28,500,000.00	23.2	26,412,904.00					48	54,912,904	162	137,492,904	110	69	DINAS PERHUBUNGAN
																				Rata-rata capaian kinerja (%)				2,274	66	DINAS
																				Predikat kinerja				ST	S	DINAS
2	PROGRAM PENINGKATAN SARANA DAN PRASARANA	Persentase kebutuhan sarana dan prasarana kantor yang	100.00	%	4,777,100,000.00	100%		2,456,941,099.00	100%		1,222,640,000.00		153,200,850.00		255,610,689.00		-		-	10.00	408,811,539.00	10.00	2,865,752,638.00	32.26	51.43	DINAS PERHUBUNGAN
	Pengadaan Kendaraan	Pengadaan prasarana oprasional	0		0	-		1,843,460,000			-	-	0.00	-						-	-	-	1,843,460,000	-	-	DINAS
	Pengadaan Mebelair	Penyediaan mebelair	0		0	-		-			-	-	0.00	-						-	-	-	-	-	-	DINAS
	Pemeliharaan rutin/berkala	Terlaksananya pemeliharaan	3		1,584,000,000.00	-		181,000,000			465,910,000.00	16.7	77,740,000.00	44.4	206,918,489.00					61	284,658,489	61	465,658,489	2,037	29	DINAS
	Pemeliharaan rutin/berkala	Pemeliharaan kendaraan dinas	28		3,193,100,000.00	10		432,481,099			756,730,000.00	10.0	75,460,850.00	6.4	48,692,200.00					16	124,153,050	26	556,634,149	94	17	DINAS
																				Rata-rata capaian kinerja (%)				533	12	DINAS
																				Predikat kinerja				ST	SR	DINAS
3	PROGRAM PENINGKATAN DISIPLIN APARATUR	Persentase Kedisiplinan aparatur sesuai dengan	100.00	%	700,000,000.00	100%		-	100%		-		-		-		-		-		-	-	-	-	-	DINAS PERHUBUNGAN
	Pengadaan Pakaian Dinas	Terlaksananya pengadaan pakaian	1		700,000,000.00	0		-	0		-	0	0.00	-	0.00					-	-	-	-	-	-	DINAS
																				Rata-rata capaian kinerja (%)				-	-	DINAS
																				Predikat kinerja				SR	SR	DINAS
4	PROGRAM PENINGKATAN	Persentase sumber daya	100.00	%	-	100%		52,000,000.00	100%		299,292,000.00		-		-		-		-	0.00	-	-	52,000,000.00	-	-	DINAS
	Bimbingan teknis	Pelaksanaan capacity building :	0		0	0		52,000,000			299,292,000.00	0	0.00	0	0.00					-	-	-	52,000,000	-	-	DINAS
																				Rata-rata capaian kinerja (%)				-	-	DINAS
																				Predikat kinerja				SR	SR	DINAS
5	PROGRAM PENINGKATAN PENGEMBANGAN SISTEM	Persentase dokumen capaian kinerja dan keuangan tepat	100.00	%	740,000,000.00	100%		284,825,000.00	100%		506,378,000.00		104,984,000.00		122,956,000.00		-		-	1.00	227,940,000.00	1.00	512,765,000.00	20.00	38.49	DINAS PERHUBUNGAN
	Penyusunan laporan capaian	Penyusunan LAKIP, LKPJ dan	3		330,000,000.00	-		154,825,000			294,380,000.00	19.3	56,720,500.00	24.0	70,750,000.00					43	127,470,500	43	282,295,500	1,443	86	DINAS
	Penyusunan pelaporan	Penyusunan laporan keuangan	1		205,000,000.00	1		50,000,000			98,000,000.00	-	0.00	53.3	52,206,000.00					53	52,206,000	54	102,206,000	5,427	50	DINAS
	penyusunan pelaporan	Penyusunan laporan keuangan	1		205,000,000.00	-		80,000,000			113,998,000.00	42.3	48,263,500.00	-	0.00					42	48,263,500	42	128,263,500	4,234	63	DINAS
																				Rata-rata capaian kinerja (%)				3,701	66	DINAS
																				Predikat kinerja				ST	S	DINAS
6	PROGRAM PENINGKATAN PENGEMBANGAN SISTEM	persentase dokumen perencanaan dan	100.00	%	320,000,000.00	100%		74,116,800.00	100%		296,733,000.00		14,832,500.00		17,205,000.00		-		-	5.00	32,037,500.00	5.00	106,154,300.00	100.00	23.16	DINAS PERHUBUNGAN
	Penyusunan Perencanaan	Penyusunan RKA, DPA, RKAP,	25	dok	320,000,000.00	5	dok	74,116,800	5	dok	296,733,000.00	4.0	14,832,500.00	-	17,205,000.00					4	32,037,500	9	106,154,300	36	33	DINAS
																				Rata-rata capaian kinerja (%)				36	33	DINAS
																				Predikat kinerja				SR	SR	DINAS
7	PROGRAM PEMBANGUNAN PRASARANA DAN	Persentase Panjang Jalan yang terlayani PJU	12640 (96.20%)	TC / %	40,556,244,750.00	100%		6,914,514,381.00	100%		7,540,857,900.00		342,366,000.00		466,365,500.00		-		-	483.00	808,731,500.00	483.00	7,723,245,881.00	22.77	17.05	DINAS PERHUBUNGAN
	Perencanaan pembangunan										334,133,000.00	-	-	1.3	4,444,000.00					1	4,444,000	1	4,444,000	-	-	DINAS
	Penyusunan kebijakan,	Penyusunan draf perbup	1		200,000,000.00	-		20,080,000			-	-	-	-	0.00					-	-	-	20,080,000	-	10	DINAS
	Sosialisasi kebijakan di bidang perhubungan	Terlaksananya sosialisasi berkaitan pengembangan	1		539,844,750.00	-		48,629,900			56,175,000.00	52.9	29,700,000.00	-	0.00					53	29,700,000	53	78,329,900	5,287	15	DINAS PERHUBUNGAN
	Peningkatan pengelolaan terminal angkutan sungai,	Pelaksanaan pengelolaan angkutan sungai, danau dan	1		2,000,000,000.00	-		200,241,400			340,750,000.00	13.1	44,666,000.00	15.8	53,800,000.00					29	98,466,000	29	298,707,400	2,890	15	DINAS PERHUBUNGAN
	Peningkatan operasional pengelolaan perparkiran	Pelaksanaan penegakan parkir di wilayah kabupaten bandung barat	1		1,728,000,000.00	-		364,594,400			877,750,000.00	7.4	65,250,000.00	18.9	166,187,000.00					26	231,437,000	26	596,031,400	2,637	34	DINAS PERHUBUNGAN
	Peningkatan sarana dan	Pembangunan dan pemeliharaan	2,116		35,748,400,000.00	483		6,251,140,181			5,632,050,000.00	2.6	147,750,000.00	3.7	208,404,500.00					6	356,154,500	489	6,607,294,681	23	18	DINAS
	Peningkatan operasional dan	Penyediaan peralatan penunjang	1		340,000,000.00	-		29,828,500			299,999,900.00	18.3	55,000,000.00	11.2	33,530,000.00					30	88,530,000	30	118,358,500	2,951	35	DINAS
																				Rata-rata capaian kinerja (%)				1,970	18	DINAS
																				Predikat kinerja				ST	SR	DINAS
8	PROGRAM REHABILITASI DAN PEMELIHARAAN	Meningkatnya kualitas prasarana dan fasilitas LLAJ di	0		-	100%		58,794,800.00	100%		183,700,000.00		12,610,000.00		-		-		-		12,610,000.00	-	71,404,800.00	-	-	DINAS PERHUBUNGAN
	Rehabilitasi/Pemeliharaan Sarana Alat Pengujian	Pelaksanaan pemeliharaan alat pengujian kendaraan bermotor di			0	0		58,794,800			71,900,000.00	-	0.00	-	0.00					-	-	-	58,794,800	-	-	DINAS PERHUBUNGAN
	Rehabilitasi/pemeliharaan										111,800,000.00	11.3	12,610,000.00	-	0.00					11	12,610,000	11	12,610,000	-	-	DINAS
																				Rata-rata capaian kinerja (%)				-	-	DINAS
																				Predikat kinerja				SR	SR	DINAS
9	PROGRAM PENINGKATAN	Persentase Kepemilikan KIR	8.00	%	6,790,000,000.00	100%		3,821,749,716.00	100%		5,196,058,600.00		925,135,750.00		1,330,910,800.00		-	#	-	-	2,256,046,550.00	-	6,077,796,266.00	-	56.28	DINAS
		Persentase Jangkauan Pelayanan Terminal Di setiap	68,75	%																						
		Persentase Lavanan Angkutan	2.05	%																						
		Persentase Jangkauan Pelavanan Transportasi Umum	50,30	%																						
	Kegiatan uji kelayakan sarana	Pelaksanaan uji kendaraan setatis			0			1,236,908,148			1,217,591,900.00	27.8	365,780,300.00	14.3	188,860,800.00					42	554,641,100	42	1,791,549,248	-	-	DINAS
	Kegiatan pengendalian disiplin pengoperasian angkutan umum dijalan raya	Terlaksananya kegiatan penyelenggaraan operasi gabungan, pengawasan arus lalu lintas dan pengamanan lebaran, pengawasan arus lalu lintas natal dan tahun baru serta	1		3,456,000,000.00			1,523,214,300			2,482,017,200.00	14.6	363,819,200.00	38.0	946,600,000.00					53	1,310,419,200	53	2,833,633,500	5,264	82	DINAS PERHUBUNGAN
	Pengumpulan dan analisis data base pelayanan	Tersedianya kajian kopetensi kendaraan tidak dalam trayek di	1		300,000,000.00			348,952,900			95,998,000.00	0.2	198,000.00	-	0.00					0	198,000	0	349,150,900	21	116	DINAS PERHUBUNGAN
	Pengembangan Sarana dan Prasarana Pelayanan Jasa	Tersedianya trayek angkutan umum di wilayah KBB	2		1,284,000,000.00			436,805,368			352,229,500.00	14.1	49,575,000.00	17.0	60,000,000.00					31	109,575,000	31	546,380,368	1,555	43	DINAS PERHUBUNGAN
	Sosialisasi/penyuluhan	Pelaksanaan penyusunan	1		950,000,000.00			140,269,000			257,000,000.00	10.8	27,714,000.00	14.0	36,000,000.00					25	63,714,000	25	203,983,000	2,479	21	DINAS

NO	Urusan/Bidang Urusan Pemerintahan Daerah Dan Program/ Kegiatan	Indikator Kinerja Program (outcome)/ Kegiatan (output)	Target RPJMD tahun 2023 (sd akhir tahun RPJMD)			Realisasi Capaian Kinerja RPJMD sampai dengan RKPD tahun lalu (2019)			Target Kinerja dan Anggaran RKPD 2020 (Tahun yang Dievaluasi)			Realisasi Kinerja pada Triwulan								Realisasi Capaian Kinerja dan Anggaran s.d Akhir Triwulan II RKPD Tahun 2020 (sesuai capaian APBD)		Realisasi Kinerja dan Anggaran RPJMD s.d Triwulan II Tahun 2020		Tingkat Capaian Kinerja dan Anggaran RPJMD SD Tahun 2020 (%)		Perangkat Daerah Pelaksana
												I (Jan0Mar)		II (Apr0Jun)		III		IV								
1	4	5	6			7			8			9		10		11		12		13		14 = 7 + 13		15 = 14/6*100%		16
			K		Rp.	K		Rp.	K		Rp.	K	Rp.	K	Rp.	K	Rp.		Rp.	K	Rp.	K	Rp.	K	Rp.	
	Kegiatan pemilihan dan pemberian penghargaan	Pelaksanaan pemilihan juru mudi teladan, Tk. KBB	1		300,000,000.00			42,250,000			217,212,000.00	22.3	48,497,000.00	17.5	38,000,000.00					40	86,497,000	40	128,747,000	3,982	43	DINAS PERHUBUNGAN
	Sosialisasi keselamatan berlalu lintas bagi pelajar	Pelaksanaan bimbingan keselamatan berlalu lintas usia	1		500,000,000.00			93,350,000			148,510,000.00	12.4	18,473,000.00	9.6	14,200,000.00					22	32,673,000	22	126,023,000	2,200	25	DINAS PERHUBUNGAN
	Revitalisasi jaringan travek										425,500,000.00	12.0	51,079,250.00	11.1	47,250,000.00					23	98,329,250	23	98,329,250	-	-	DINAS
																				Rata-rata capaian kinerja (%)				1,938	41	DINAS
																				Predikat kinerja				ST	SR	DINAS
10	PROGRAM PEMBANGUNAN	Jumlah Orang yang melalui	########	orang	30,319,150,000.00	100%		2,164,004,000.00	100%		466,200,000.00		80,850,000.00		80,850,000.00		-	#	-	-	161,700,000.00	-	2,325,704,000.00	-	7.14	DINAS
		Jumlah Terminal Bus	11.00	Terminal																						
	Pembangunan Gedung	Pelaksanaan pembangunan	2		30,319,150,000.00			2,164,004,000												-	-	-	2,164,004,000	-	7	DINAS
	Kegiatan Penunjang										466,200,000.00	17.3	80,850,000.00	17.3	80,850,000.00					35	161,700,000	35	161,700,000	-	-	DINAS
																				Rata-rata capaian kinerja (%)				-	4	DINAS
																				Predikat kinerja				SR	SR	DINAS
11	PROGRAM PENGENDALIAN DAN PENGAMANAN LALU LINTAS	Penurunan presentase kecelakaan lalu lintas di jalan Kabupaten	184 (25%)	kejadian (%	8,480,000,000.00	100%		1,902,186,750.00	100%		2,879,285,000.00		91,230,000.00		329,698,000.00		-	#	-	87.00	420,928,000.00	87.00	2,323,114,750.00	1.26	22.43	DINAS PERHUBUNGAN
		Peningkatan Kecepatan Kendaraan Pada Ruas Jalan	39.81	Km/jam																						
		Pemasangan rambu di ruas jalan Kabupaten	8650 (84,56 %)	unit (%)																						
	Pengadaan rambu-rambu lalu	Pelaksanaan rambu rambu lalu	750		4,500,000,000.00	87		671,803,100			615,996,000.00	1.6	9,750,000.00	27.3	168,285,000.00					29	178,035,000	116	849,838,100	15	19	DINAS
	Pengadaan marka jalan	Pelaksanaan pemasangan marka	6000		2,400,000,000.00	-		71,317,350			400,440,000.00	2.2	9,000,000.00	3.0	12,000,000.00					5	21,000,000	5	92,317,350	0	4	DINAS
	Pengadaan pagar pengaman	Pelaksanaan pemasangan pagar	160		1,280,000,000.00	-		48,884,000			366,149,000.00	5.3	19,500,000.00	7.1	26,000,000.00					12	45,500,000	12	94,384,000	8	7	DINAS
	Pelaksanaan Manajemen dan Rekayasa Lalu Lintas	Pelaksanaan manajemen pengatasan kemacetan lalu lintas di			-	-		1,062,243,300			1,279,700,000.00	0.1	780,000.00	6.7	86,213,000.00					7	86,993,000	7	1,149,236,300	-	-	DINAS PERHUBUNGAN
	Audit dan inspeksi	Mengatasi ruas jalan rawan	4		300,000,000.00	-		47,939,000			217,000,000.00	24.1	52,200,000.00	17.1	37,200,000.00					41	89,400,000	41	137,339,000	1,030	46	DINAS
																				Rata-rata capaian kinerja (%)				211	15	DINAS
																				Predikat kinerja				ST	SR	DINAS
12	PROGRAM PENINGKATAN KELAIKAN PENGOPERASIAN	Jumlah Kendaraan Laik Jalan	########	kendaraan	1,058,460,672.00	100%		4,781,160,000.00	100%		150,000,000.00		7,484,000.00		48,687,000.00		-	#	-	890.00	56,171,000.00	890.00	4,837,331,000.00	2.23	451.71	DINAS PERHUBUNGAN
	Pelaksanaan uji petik kendaraan bermotor	Pelaksanaan uji petik kendaraan bermotor di wilayah kecamatan	40,000		1,058,460,672.00	890		108,500,000			150,000,000.00	5.0	7,484,000.00	32.5	48,687,000.00					37	56,171,000	927	164,671,000	2	16	DINAS PERHUBUNGAN
	Pembangunan Balai	Tersedianya alat uji kendaraan	0		0	-		4,672,660,000					0.00	-	0.00					-	-	-	4,672,660,000	-	-	DINAS
																				Rata-rata capaian kinerja (%)				1	8	DINAS
																				Predikat kinerja				SR	SR	DINAS
								JUMLAH ANGGARAN DAN REALISASI SELURUH PROGRAM			20,536,831,000		1,979,317,634		3,215,520,343		0		0		5,194,837,977		29,880,893,006			DINAS
																				TOTAL RATA-RATA CAPAIAN PROGRAM (%) SELURUH PROGRAM				888.59	21.87	DINAS
																				PREDIKAT KINERJA SELURUH PROGRAM				SR	R	DINAS

Faktor Pendorong Keberha	
Faktor Penghambat Keberh	
Tindak Lanjut yang diperlu	
Tindak Lanjut yang diperlu	

	KOMUNIKASI DAN		40,884		141,520,271,657	8,544	-	4,513,167,581	#VALUE!	-	3,827,116,274	1,128	643,776,596	3,561	692,226,000	-	-	#	-	5,581	1,336,002,596	9,829	5,849,170,177	21,35	6,17	
	DINAS KOMUNIKASI		40,884		141,520,271,657	8,544	0	4,513,167,581	#VALUE!	0	3,827,116,274	1,128	643,776,596	3,561	692,226,000	0	0	0	0	5,581	1,336,002,596	9,829	5,849,170,177	21,35	6,17	DISKOMINFOTIK
1	PROGRAM PELAYANAN	Persentase kebutuhan	100	%	2,060,819,404	3,933		249,513,720	1,136		197,203,000	718	73,941,000	9	41,000,000	-	0	#	0	727	114,941,000	4,660	364,454,720	16,22	12,35	DISKOMINFOTIK
	Penyediaan Jasa Surat	2 orang operator e-office untuk 12	720	Bulan	432,988,288	146		85,040,000	24	Bulan	84,836,000	6	13,336,000	8	26,000,000					14	39,336,000	160	124,376,000	22	29	
	Penyediaan Alat Tulis Kantor	47 jenis ATK	6,205	Buah	102,432,160	1,241		20,000,000	47	Buah	5,443,000	25	2,778,000		-					25	2,778,000	1,266	22,778,000	20	22	
	Penyediaan Barang Cetakan	14 jenis cetakan dinas,465	7,810		105,675,376	1,556		14,550,000	479		10,526,000	322	8,826,000		-					322	8,826,000	1,878	23,376,000	24	22	
	Penyediaan Peralatan dan	4 Jenis peralatan perkantoran	30	Unit	457,245,976	2		22,600,000	4	Unit	38,710,000	2	20,410,000	1	15,000,000					3	35,410,000	5	58,010,000	17	13	
	Penyediaan peralatan rumah tangga	2 Jenis Alat Listrik,13 Peralatan Kebersihan , bahan Pembersih	10	Buah	41,216,080				18	Buah	3,073,000	18	2,248,000		-					18	2,248,000	18	2,248,000	180	5	DISKOMINFOTIK
	Penyediaan Bahan Bacaan dan Peraturan Perundang-	Pengadaan 2 media surat kabar lokal, 2	300	Bulan	53,469,588	60		10,440,000	12	Bulan	1,920,000	12	1,920,000		-					12	1,920,000	72	12,360,000	24	23	DISKOMINFOTIK
	Penyediaan Makanan dan	Mamin Rapat 3 Bulan & Air galon	7,200	buah	223,373,811	885		30,845,000	521	buah	13,304,000	320	9,872,000		-					320	9,872,000	1,205	40,717,000	17	18	
	Rapat-Rapat Koordinasi dan Konsultasi ke Luar Daerah	Koordinasi dan Konsultasi ke Kementerian Kominfo, Kab/Kota di	230	HOK	404,043,655	43		66,038,720	13	HOK	14,551,000	13	14,551,000		-					13	14,551,000	56	80,589,720	24	20	DISKOMINFOTIK
	Rapat-Rapat Koordinasi dan	-	370	HOK	81,994,371	-		-		HOK	0	-	-		-					-	-	-	-	-	-	
	Penyediaan Jasa Jaminan	Peserta BPJS 18 orang pegawai	1,380	orang	158,380,099	-		-	18	orang	24,840,000	-	-		-					-	-	-	-	-	-	
																				Rata-rata capaian kinerja (%)				33	15	
																				Predikat kinerja				SR	SR	
2	PROGRAM PENINGKATAN SARANA DAN PRASARANA	Persentase kebutuhan sarana dan prasarana kantor yang	100	%	660,787,351	52		48,489,604	50		87,948,264	8	14,641,602	7	10,500,000	-	0	#	0	15	25,141,602	67	73,631,206	1.02	7.34	DISKOMINFOTIK
	Pemeliharaan Rutin/Berkala	1 Gedung Kantor, honorarium 2	168	Bulan	411,120,991	26		26,000,000	26	Bulan	71,500,000	4	6,000,000	7	10,500,000					11	16,500,000	37	42,500,000	22	10	
	Pemeliharaan Rutin/Berkala	2 unit Kendaraan Dinas Kadis dan	4,930	Bulan	249,666,360	26		22,489,604	24	Bulan	16,448,264	4	8,641,602	-	-					4	8,641,602	30	31,131,206	1	12	
																				Rata-rata capaian kinerja (%)				11	11	
																				Predikat kinerja				SR	SR	
3	PROGRAM PENINGKATAN DISIPLIN APARATUR	Persentase Kedisiplinan aparatur sesuai dengan	100	%	161,250,000	50		12,500,000	60		17,400,000	60	17,400,000	50	0	-	0	#	0	60	17,400,000	110	29,900,000	11	11	DISKOMINFOTIK
	Pengadaan Pakaian Dinas	PDH untuk 60 orang pegawai	200	orang	50,000,000	50		12,500,000	60	orang	17,400,000	60	17,400,000							60	17,400,000	110	29,900,000	55	60	
	Pengadaan Pakaian KORPRI		200	orang	50,000,000				-	orang	0		-							-	-	-	-	-	-	
	Pengadaan Pakaian Khusus	-	250	orang	61,250,000	-		-	-	orang	0		-							-	-	-	-	-	-	
																				Rata-rata capaian kinerja (%)				18	20	
																				Predikat kinerja				SR	SR	
3	PROGRAM PENINGKATAN	Persentase sumber daya	100	%	300,000,000	41		59,992,500	0		0	0	0	0	0	-	0	0	0	0	0	41	59,992,500	21	120	DISKOMINFOTIK
	Capacity Building	-	200	orang	300,000,000	41		59,992,500	-		0									-	-	41	59,992,500	21	20	
																				Rata-rata capaian kinerja (%)				21	20	
																				Predikat kinerja				SR	SR	
4	PROGRAM PENINGKATAN PENGEMBANGAN SISTEM	Persentase dokumen capaian kinerja dan keuangan tepat	100	%	1,106,132,152	83		219,500,000	68		206,665,000	10	33,415,000	20	63,000,000	-	0	#	0	30	96,415,000	113	315,915,000	20.00	19.84	DISKOMINFOTIK
	Penyusunan Laporan Capaian Kinerja dan Ikhtisar Realisasi Kinerja SKPD	5 dok. Laporan kinerja dan realisasi (LPPD, LKPJ, LAKIP, Lap. Prognosis dan Laporan	220	Dokumen	655,809,040	44		129,500,000	41	Dokumen	125,415,000	6	20,915,000	12	38,000,000					18	58,915,000	62	188,415,000	28	29	DISKOMINFOTIK
	Penyusunan Laporan Keuangan Semesteran	Laporan Keuangan Semester I dan Semester II dan honorarium 1 orang petugas Penyusunan	70	Dokumen	220,229,144	14		46,250,000	14	Dokumen	42,250,000	2	6,500,000	4	13,000,000					6	19,500,000	20	65,750,000	29	30	DISKOMINFOTIK
	Penyusunan Pelaporan Keuangan Akhir Tahun	Dokumen Laporan Keuangan Akhir Tahun dan honorarium 1	125	Dokumen	230,093,968	25		43,750,000	13	Dokumen	39,000,000	2	6,000,000	4	12,000,000					6	18,000,000	31	61,750,000	25	27	DISKOMINFOTIK
																				Rata-rata capaian kinerja (%)				27	28	
																				Predikat kinerja				SR	SR	
5	PROGRAM PENINGKATAN PENGEMBANGAN SISTEM	Persentase dokumen perencanaan dan	100	%	1,501,874,360	89		364,975,000	90		342,492,000	14	46,302,000	28	89,000,000	-	0	#	0	42	135,302,000	131	500,277,000	20.00	24.30	DISKOMINFOTIK
	Penyusunan Perencanaan dan Penganggaran SKPD	6 Dokumen (RKA, DPA, Renja, RKA Perubahan & DPA Perubahan) dan honorarium 7	445	Dokumen	1,501,874,360	89		364,975,000	90	Dokumen	342,492,000	14	46,302,000	28	89,000,000					42	135,302,000	131	500,277,000	29	33	DISKOMINFOTIK
																				Rata-rata capaian kinerja (%)				29	33	
																				Predikat kinerja				SR	SR	
6	PROGRAM PENGEMBANGAN				51,705,874,038	313		2,124,274,998	430		0	85	0	81	0	-	0	#	0	430	0	430	2,124,274,998	15.37	4.11	DISKOMINFOTIK

NO	Urusan/Bidang Urusan Pemerintahan Daerah Dan Program/ Kegiatan	Indikator Kinerja Program (outcome)/ Kegiatan (output)	Target RPJMD tahun 2023 (sd akhir tahun RPJMD)			Realisasi Capaian Kinerja RPJMD sampai dengan RKPD tahun lalu (2019)		Target Kinerja dan Anggaran RKPD 2020 (Tahun yang Dievaluasi)			Realisasi Kinerja pada Triwulan: I (Jan0Mar)		II (Apr0Jun)		III		IV		Realisasi Capaian Kinerja dan Anggaran s.d Akhir Triwulan II RKPD Tahun 2020 (sesuai capaian APBD)		Realisasi Kinerja dan Anggaran RPJMD s.d Triwulan II Tahun 2020		Tingkat Capaian Kinerja dan Anggaran RPJMD SD Tahun 2020 (%)		Perangkat Daerah Pelaksana
1	4	5	6			7		8			9		10		11		12		13		14 = 7 + 13		15 = 14/6*100%		16
			K		Rp.	K	Rp.	K		Rp.	K	Rp.	K	Rp.	K	Rp.		Rp.	K	Rp.	K	Rp.	K	Rp.	
	Pembinaan dan Pengembangan Jaringan Komunikasi dan Informasi	- Penyediaan Akses Internet/Bandwidth lingkup Pemda (150 mbps x 12 bulan) - 2 paket akses internet akses point kantor Kec. dan ruang publik (20 mbps x 11 bln) - 5 jenis peralatan safety equipment - 5 jenis toolkit - Pemeliharaan AC dan Genset - monitoring jaringan internet kec.	1,370		46,879,957,750	274	1,646,797,998												-	-	274	1,646,797,998	20	4	DISKOMINFOTIK
	Pembinaan dan pengembangan sumber daya	Pelatihan dan Pengembangan bagi 45 orang operator Website	650		992,537,625	45	20,500,000												-	-	45	20,500,000	7	2	DISKOMINFOTIK
	Pengadaan Alat Studio dan	1 unit video cam dan 1 unit batere	2		34,127,938	2	69,490,000												-	-	2	69,490,000	100	204	
	Pengkajian dan pengembangan sistem informasi	Layanan pengembangan dan pengelolaan 7 aplikasi umum dan aplikasi khusus yang terintegrasi, Pembayaran 5 jenis jasa layanan pendukung implementasi e-	480		2,851,225,725	96	321,540,000												-	-	96	321,540,000	20	11	DISKOMINFOTIK
	Perencanaan dan pengembangan kebijakan komunikasi dan informasi	1 Dokumen Arsitektur SPBE dalam rangka mendukung implementasi smarcity Kab.	296		948,025,000	13	65,947,000												-	-	13	65,947,000	4	7	DISKOMINFOTIK
																				Rata-rata capaian kinerja (%)			30	45	
																				Predikat kinerja			SR	SR	
7	**PROGRAM FASILITASI PENINGKATAN SDM**				**1,941,771,000**	**21**	**171,362,500**	**88**		**0**	**9**	**0**	**12**	**0**	**-**	**0**	**#**	**0**	**88**	**0**	**88**	**171,362,500**	**37.77**	**8.83**	**DISKOMINFOTIK**
	Pelatihan SDM dalam bidang komunikasi dan informasi	Bimtek E-Office bagi 45 orang operator e-office dan Bimtek TIK untuk 6 orang pegawai	63		1,147,331,000	63	87,750,000												-	-	63	87,750,000	100	8	DISKOMINFOTIK
	Fasilitasi Persandian dan Telekomunikasi	sosialisasi Literasi kampanye Keamanan Syber bagi 30 orang operator SKPD dan honorarium 2	170		794,440,000	25	83,612,500												-	-	25	83,612,500	15	11	DISKOMINFOTIK
																				Rata-rata capaian kinerja (%)			57	9	
																				Predikat kinerja			SR	SR	
8	**PROGRAM KERJASAMA**				**5.533.896.126**	**3.226**	**280.200.000**	**3.226**		**0**	**22**	**0**	**1.528**	**0**	**-**	**0**	**#**	**0**	**3.226**	**0**	**3.226**	**280.200.000**	**83.14**	**5.06**	**DISKOMINFOTIK**
	Penyebarluasan informasi pembangunan daerah	Liputan kegiatan pembangunan sebanyak 135 HOK dan	711		2,119,441,375	201	166,950,000												-	-	201	166,950,000	28	8	DISKOMINFOTIK
	Penyebarluasan informasi yang bersifat penyuluhan bagi	3.000 buah cetak sticker dan 1 unit bilboard penyuluhan serta	3,169		3,414,454,751	3,025	113,250,000												-	-	3,025	113,250,000	95	3	DISKOMINFOTIK
																				Rata-rata capaian kinerja (%)			62	6	
																				Predikat kinerja			SR	SR	
9	**PROGRAM**				**8.494.262.000**	**736**	**982.359.259**	**736**		**0**	**108**	**0**	**222**	**0**	**-**	**0**	**#**	**0**	**736**	**0**	**736**	**982.359.259**	**23.59**	**11.56**	**DISKOMINFOTIK**
	Penyusunan dan pengumpulan data dan statistik daerah	3 buku data statistik sektoral perangkat daerah, 3 kali rencana aksi Forum Satu Data Bandung Barat, Pelatihan penyusunan data statistik sektoral bagi 30 orang operator data SKPD, Honorarium 2 orang petugas entry data	600		2,731,924,000	58	265,864,259												-	-	58	265,864,259	10	10	DISKOMINFOTIK
	Pengolahan, updating dan analisis data dan statistik daerah	4 dokumen data statistik (Analisis Data Makro Ekonomi, Analisis Data Makro Sosial, Basis Data Pembangunan dan Data Ketenagakerjaan Kab. Bandung Barat), pelatihan penyusunan dan pengumpulan data statistik daerah	2,520		5,762,338,000	678	716,495,000												-	-	678	716,495,000	27	12	DISKOMINFOTIK
																				Rata-rata capaian kinerja (%)			18	11	
																				Predikat kinerja			SR	SR	
10	**Program Pengelolaan Informasi dan Komunikasi**	**Presentase informasi pembangunan yang telah**	**83,52**	**%**	**6,683,433,751**	**0**	**0**	**194**		**540,545,000**	**22**	**91,295,000**	**40**	**127,000,000**	**-**	**0**	**#**	**0**	**62**	**218,295,000**	**62**	**218,295,000**	**83.14**	**5.06**	**DISKOMINFOTIK**
	Pelayanan Informasi Publik Dalam Rangka Pelaksanaan	12 bulan mellaui 3 media informasi publik,Honorarium 5 Org PTT selama 12	159	Bulan	2,226,441,375			97		227,525,000	11	57,025,000	20	62,000,000					31	119,025,000	31	119,025,000	19	5	DISKOMINFOTIK
	Peningkatan Kapasitas	Honorarium 2 org PTT Selama 12 bln	560	Orang	1,042,537,625			60		84,500,000	4	13,000,000	8	26,000,000					12	39,000,000	12	39,000,000	2	4	DISKOMINFOTIK
	Penyebarluasan Informasi	1 media massa	3	Media	2,264,970,688			1		100,000,000	-	-							-	-	-	-	-	-	DISKOMINFOTIK
	Penyelenggaraan Hubungan Masyarakat, Media dan	Honorarium 3 org PTT selama 12 Bln	36	Kelompok	1,149,484,063			36		128,520,000	7	21,270,000	12	39,000,000					19	60,270,000	19	60,270,000	53	5	DISKOMINFOTIK
																				Rata-rata capaian kinerja (%)			19	4	
																				Predikat kinerja			SR	SR	
11	**Program Pengelolaan Aplikasi Informatika**	**Persentase aplikasi teknologi informasi pemerintahan yang**	**100**	**%**	**50,593,208,475**	**0**	**0**	**120**		**1,956,724,000**	**35**	**146,868,984**	**1,528**	**221,000,000**	**-**	**0**	**#**	**0**	**92**	**367,868,984**	**92**	**367,868,984**	**83.14**	**5.06**	**DISKOMINFOTIK**
	Layanan Pengembangan dan Pengelolaan Aplikasi Umum	Pembuatan, pengembangan dan integrasi 7 aplikasi e-gov	35	Aplikasi	2,851,225,725			7	Aplikasi	411,488,000	12	69,738,000	21	109,000,000					33	178,738,000	33	178,738,000	94	6	DISKOMINFOTIK
	Penyelenggaraan Ekosistem	Honorarium 2 org PTT selama 12 Bln	85	Bulan	862,025,000			24	Bulan	84,500,000	4	13,000,000	8	26,000,000					12	39,000,000	12	39,000,000	14	5	DISKOMINFOTIK
	Layanan Akses Internet, Intranet dan Komunikasi Intra	12 bulan layanan internet pemda, kecamatan dan ruang publik & Honorarium	267	Bulan	32,973,138,750			84	Bulan	1,454,036,000	16	58,038,000	28	86,000,000					44	144,038,000	44	144,038,000	16	0	DISKOMINFOTIK
	Pengadaan infrastruktur TIK,	3 jenis Alat Listrik & 2 Unit Radiolink	215	Unit	13,906,819,000			5	Unit	6,700,000	3	6,092,984	-	-					3	6,092,984	3	6,092,984	1	0	DISKOMINFOTIK
																				Rata-rata capaian kinerja (%)			32	3	
																				Predikat kinerja			SR	SR	
12	**Program penyelenggaraan statistik sektoral**	**Persentase data statistik sektoral yang telah dikelola dan**	**100**	**%**	**8,835,192,000**	**0**	**0**	**78**		**396,067,010**	**33**	**203,841,010**	**28**	**116,726,000**	**-**	**0**	**#**	**0**	**61**	**320,567,010**	**61**	**320,567,010**	**83.14**	**5.06**	**DISKOMINFOTIK**
	Pengumpulan dan Kompilasi Data Statistik Sektoral	3 dokumen data sektoral perangkat daerah: - Data Statistik Sektoral Ekonomi - Data Statistik Sektoral Sosial - Data Statistik Sektoral Infrastruktur &	3	Dokumen	1,467,615,000			29	Dokumen	115,038,000	9	37,540,000	10	31,998,000					19	69,538,000	19	69,538,000	633	5	DISKOMINFOTIK
	Penyusunan dan Pengolahan Data Statistik Sektoral	Rekapitulasi Basis Data Pembangunan Tahun 2017-2019)	4	Dokumen	2,830,778,000			43	Dokumen	133,262,000	20	82,512,000	16	28,000,000					36	110,512,000	36	110,512,000	900	4	DISKOMINFOTIK
	Updating dan Analisis Data Statistik Sektoral	- Dokumen data makro sosial 2020 - Rekapitulasi Data Makro Ekonomi tahun 2017-2019	3	Dokumen	2,076,490,000			2	Dokumen	87,728,000	1	25,278,000	1	55,450,000					2	80,728,000	2	80,728,000	67	4	DISKOMINFOTIK
	Peningkatan Kapasitas Kelembagaan dan Sumber Daya Statistika Sektoral	4 Sub kegiatan - Dukungan Forum Satu Data dalam rangka penyelenggaraan sensus penduduk 2020 - Persiapan Penyusunan Perbup Satu Data - Pelatihan Sistem Informasi Manajamen	173	Orang	1,196,000,000			4	Orang	60,039,010	3	58,511,010	1	1,278,000					4	59,789,010	4	59,789,010	2	5	DISKOMINFOTIK
																				Rata-rata capaian kinerja (%)			401	4	DISKOMINFOTIK
																				Predikat kinerja			SR	SR	
13	**Program Penyelenggaraan Pengamanan Informasi**	**Persentase data dan informasi yang sudah memperoleh**	**100**	**%**	**1,941,771,000**	**0**	**0**			**82,072,000**	**4**	**16,072,000**	**8**	**24,000,000**	**-**	**0**	**#**	**0**	**12**	**40,072,000**	**12**	**40,072,000**	**83.14**	**5.06**	**DISKOMINFOTIK**
	Pengembangan Layanan Keamanan Informasi	Honorarium 2 org PTT selama 12 bln	30	Perangkat Daerah	794,440,000				Perangkat Daerah	82,072,000	4	16,072,000	8	24,000,000					12	40,072,000	12	40,072,000	40	5	DISKOMINFOTIK
																				Rata-rata capaian kinerja (%)			40	5	
																				Predikat kinerja			SR	SR	
							JUMLAH ANGGARAN DAN REALISASI SELURUH PROGRAM			**3.827.116.274**	**1.224**	**643.776.596**	**3.090**	**692.226.000**	**-**	**0**	**#**	**0**		**1.336.002.596**		**5.849.170.177**			**DISKOMINFOTIK**
																				TOTAL RATA-RATA CAPAIAN PROGRAM (%) SELURUH PROGRAM			**57.01**	**15.39**	

NO	Urusan/Bidang Urusan Pemerintahan Daerah Dan Program/ Kegiatan	Indikator Kinerja Program (outcome)/ Kegiatan (output)	Target RPJMD tahun 2023 (sd akhir tahun RPJMD)			Realisasi Capaian Kinerja RPJMD sampai dengan RKPD tahun lalu (2019)		Target Kinerja dan Anggaran RKPD 2020 (Tahun yang Dievaluasi)		Realisasi Kinerja pada Triwulan										Realisasi Capaian Kinerja dan Anggaran s.d Akhir Triwulan II RKPD Tahun 2020 (sesuai capaian APBD)		Realisasi Kinerja dan Anggaran RPJMD s.d Triwulan II Tahun 2020		Tingkat Capaian Kinerja dan Anggaran RPJMD SD Tahun 2020 (%)		Perangkat Daerah Pelaksana
										I (Jan0Mar)		II (Apr0Jun)		III		IV										
1	4	5	6			7		8		9		10		11		12		13		14 = 7 + 13		15 = 14/6*100%		16
			K		Rp.	K	Rp.	K	Rp.	K	Rp.	K	Rp.	K	Rp.		Rp.	K	Rp.	K	Rp.	K	Rp.	
																		PREDIKAT KINERJA SELURUH PROGRAM				SR	SR	

Faktor Pendorong Keberha
Faktor Penghambat Keberh
Tindak Lanjut yang diperlu
Tindak Lanjut yang diperlu

	KOPERASI, USAHA KECIL		**22.145**		**47.660.651.652**	**1.105**	**5.947.231.598**	**3.837**	**4.548.596.519**	**37**	**822.894.400**	**34**	**381.234.000**	**-**	**- #**	**-**	**5.723**	**1.204.128.400**	**5.723**	**7.151.359.998**	**26.66**	**10.63**	**DINAS**
	DINAS KOPERASI, USAHA		**22,145**		**47,660,651,652**	**1,105**	**5,947,231,598**	**3,837**	**4,548,596,519**	**37**	**822,894,400**	**34**	**381,234,000**	**-**	**- #**	**-**	**5,723**	**1,204,128,400**	**5,723**	**7,151,359,998**	**26.66**	**10.63**	**DINAS**
1	**PROGRAM PELAYANAN**	**Persentase kebutuhan**	**100**	**%**	**7,471,604,600**	**144**	**966,275,805**	**144**	**912,881,832**	**27**	**152,528,700**	**30**	**156,448,500**	**-**	**- #**	**-**	**225**	**308,977,200**	**225**	**1,275,253,005**	**31**	**13**	**DINAS**
	Penyediaan Jasa Surat Menyurat	Terlaksananya administrasi surat menyurat bulan januari sd	60		1,468,276,550	21	239,375,000	12	198,250,000		30,500,000		61,000,000				-	91,500,000	21	330,875,000	35	23	DINAS KOPERASI,
	Penyediaan Jasa Pemeliharaan dan Perizinan	Terlaksananya pergantian suku cadang kendaraan roda 4 dan	60		799,829,151	21	113,181,200	12	131,010,000				30,350,000				-	30,350,000	21	143,531,200	35	18	DINAS KOPERASI,
	Penyediaan Jasa Kebersihan	Tersedia 11 peralatan kebersihan	60		670,419,285	21	108,812,900	12	109,792,980		16,000,000		32,000,000				-	48,000,000	21	156,812,900	35	23	DINAS
	Penyediaan Alat Tulis Kantor	Terlaksananya Penyediaan Alat	60		461,606,611	21	74,706,000	12	65,315,300		65,055,000						-	65,055,000	21	139,761,000	35	30	DINAS
	Penyediaan Barang Cetakan dan Penggandaan	Terlaksananya Penyediaan Barang Cetakan dan Penggandaan	60		143,041,028	21	18,429,000	12	21,729,760		18,648,700		3,081,000				-	21,729,700	21	40,158,700	35	28	DINAS KOPERASI,
	Penyediaan Komponen Instalasi Listrik/Penerangan	Terlaksananya Penyediaan Komponen Instalasi	60		71,548,176	18	8,674,400	12	3,889,292								-	-	18	8,674,400	30	12	DINAS KOPERASI,
	Penyediaan Peralatan dan Perlengkapan Kantor	Terlaksananya Penyediaan peralatan dan perlengkapan	60		967,095,002	12	113,110,500	12	101,010,000								-	-	12	113,110,500	20	12	DINAS KOPERASI,
	Penyediaan Peralatan Rumah	Terlaksananya Penyediaan	60		69,128,810	12	7,925,159	12	13,000,000								-	-	12	7,925,159	20	11	DINAS
	Penyediaan Bahan Bacaan dan Peraturan Perundang-Undangan	tersedianya 5 bahan bacaan dan peraturan perundang undanga bulan januari sd desember 2019 di	60		289,229,113	21	45,800,000	12	153,987,500		6,450,000		14,987,500				-	21,437,500	21	67,237,500	35	23	DINAS KOPERASI, USAHA KECIL
	Penyediaan Makanan dan Minuman	tersedianya makan dan minum di kantor dinas koperasi UKM	60		618,141,375	21	54,405,000	12	58,650,000		10,635,000		7,170,000				-	17,805,000	21	72,210,000	35	12	DINAS KOPERASI,
	Rapat-Rapat Koordinasi dan Konsultasi ke Luar Daerah	Terlaksananya Rapat-rapat koordinasi dan konsultasi ke luar	60		1,714,934,800	15	147,458,800	12	24,807,000								-	-	15	147,458,800	25	9	DINAS KOPERASI,
	Penyediaan Jasa Jaminan Pemeliharaan Kesehatan Non PNS	tersedianya 31 premi asuransi kesehatan di kantor dinas koperasi,UKM kabupaten bandung	60		198,354,699	21	34,397,846	12	31,440,000		5,240,000		7,860,000				-	13,100,000	21	47,497,846	35	24	DINAS KOPERASI, USAHA KECIL
																		Rata-rata capaian kinerja (%)			31	19	DINAS
																		Predikat kinerja			SR	SR	DINAS
2	**PROGRAM PENINGKATAN SARANA DAN PRASARANA**	**Persentase kebutuhan sarana dan prasarana kantor yang**	**100**	**%**	**1,745,106,204**	**36**	**55,102,000**	**24**	**67,294,000**	**3**	**-**	**3**	**3,298,500**	**-**	**- #**	**-**	**33**	**3,298,500**	**33**	**58,400,500**	**18**	**3**	**DINAS KOPERASI,**
	Pengadaan Mebelair		60		117,217,920	-	-										-	-	-	-	-	-	DINAS
	Pemeliharaan Rutin/Berkala Kendaraan Dinas/Operasional	Terlaksana Pemeliharaan rutin/berkala kendaraan	60		1,369,947,809	21	12,852,000	12	13,194,000				3,298,500				-	3,298,500	21	16,150,500	35	1	DINAS KOPERASI,
	Pemeliharaan Rutin/Berkala Peralatan Gedung Kantor	Terlaksananya Pemeliharaan rutin/berkala peralatan gedung	60		257,940,475	12	42,250,000	12	54,100,000								-	-	12	42,250,000	20	16	DINAS KOPERASI,
																		Rata-rata capaian kinerja (%)			18	6	DINAS
																		Predikat kinerja			SR	SR	DINAS
3	**PROGRAM PENINGKATAN DISIPLIN APARATUR**	**Persentase Kedisiplinan aparatur sesuai dengan**	**100**	**%**	**728,741,367**	**12**	**114,750,000**	**12**	**72,436,000**	**-**	**-**	**-**	**-**	**-**	**- #**	**-**	**21**	**-**	**21**	**114,750,000**	**35**	**16**	**DINAS KOPERASI,**
	Pengadaan Pakaian Khusus	Terlaksananya Pengadaan	60		728,741,367	21	114,750,000	12	72,436,000								-	-	21	114,750,000	35	16	DINAS
																		Rata-rata capaian kinerja (%)			35	35	DINAS
																		Predikat kinerja			SR	SR	DINAS
4	**PROGRAM PENINGKATAN**	**Persentase sumber daya**	**100**	**%**	**496,863,287**	**12**	**101,661,647**	**12**	**-**	**-**	**-**	**-**	**-**	**-**	**- #**	**-**	**12**	**-**	**12**	**101,661,647**	**20**	**21**	**DINAS**
	Pendidikan dan Pelatihan	Terlaksananya Bimbingan Teknis	60		487,015,709	12	101,661,647										-	-	12	101,661,647	20	21	DINAS
																		Rata-rata capaian kinerja (%)			20	21	DINAS
																		Predikat kinerja			SR	SR	DINAS
5	**PROGRAM PENINGKATAN PENGEMBANGAN SISTEM**	**Persentase dokumen capaian kineria dan keuangan tepat**	**100**	**%**	**714,264,343**	**3**	**108,667,600**	**6**	**121,514,100**	**-**	**6,500,000**	**-**	**13,000,000**	**-**	**- #**	**-**	**33**	**19,500,000**	**33**	**128,167,600**	**110**	**16**	**DINAS KOPERASI,**
	Penyusunan Laporan Capaian Kinerja dan Ikhtisar Realisasi	Tersusunnya laporan capaian kinerja dan ikhtisar realisasi	20		158,564,710	13	25,972,500	4	54,583,500								-	-	13	25,972,500	65	16	DINAS KOPERASI,
	Penyusun Laporan	Tersusunnya pelaporan keuangan	5		511,733,756			1	56,223,100		6,500,000		13,000,000				-	19,500,000	-	19,500,000	-	4	DINAS
	Penyusunan Pelaporan	Tersusun Laporan Keuangan	5		43,965,878	10	82,695,100	1	10,707,500								-	-	10	82,695,100	200	188	DINAS
																		Rata-rata capaian kinerja (%)			88	69	DINAS
																		Predikat kinerja			ST	SR	DINAS
6	**PROGRAM PENINGKATAN PENGEMBANGAN SISTEM**	**persentase dokumen perencanaan dan**	**100**	**%**	**1,159,835,024**	**6**	**195,988,252**	**5**	**118,068,252**	**1**	**12,500,000**	**1**	**25,000,000**	**-**	**0 #**	**0**	**14**	**37,500,000**	**14**	**233,488,252**	**56**	**17**	**DINAS KOPERASI,**
	Penyusunan Perencanaan	Tersusunnya Perencanaan dan	25		1,159,835,024	14	195,988,252	5	118,068,252		12,500,000		25,000,000				-	37,500,000	14	233,488,252	56	20	DINAS
																		Rata-rata capaian kinerja (%)			56	20	DINAS
																		Predikat kinerja			R	SR	DINAS
7	**PROGRAM PENCIPTAAN IKLIM USAHA KECIL MENENGAH YANG**	**Jumlah Kegiatan dalam Penciptaan iklim Usaha Kecil Menengah yang Kondusif**	**34**	**Kegiatan**	**14,866,994,512**	**420**	**1,830,262,494**	**155**	**830,179,376**	**6**	**123,482,700**	**-**	**49,950,000**	**-**	**- #**	**-**	**274**	**173,432,700**	**274**	**2,003,695,194**	**7**	**12**	**DINAS KOPERASI, USAHA KECIL**
	Sosialisasi kebijakan tentang Usaha Kecil Menengah	Terlaksananya sosialisasi bagi pelaku usaha laki-laki maupun perempuan tentang kebijakan	400		447,795,654	-	-		0								-	-	-	-	-	-	DINAS KOPERASI, USAHA KECIL
	Kemudahan Formalisasi Badan Usaha usaha Kecil	Terlaksananya Fasilitas PIRT dan halal untuk Usaha Mikro laki-laki	125		1,651,852,633	47	155,250,000		0								-	-	47	155,250,000	37	9	DINAS KOPERASI,
	Perencanaan, Koordinasi, dan Pengembangan Usaha Kecil Menengah	Terlaksananya Perencanaan, Koordinasi, dan Pengembangan Usaha Kecil	2,000		427,153,993	-			0								-	-	-	-	-	-	DINAS KOPERASI, USAHA KECIL
	Pengembangan jaringan infrastruktur Usaha Kecil Menengah	Terlaksananya Pengembangan jaringan infrastruktur Usaha Kecil Menengah bagi para pelaku	25		621,544,968	5	47,500,000		0								-	-	5	47,500,000	20	8	DINAS KOPERASI, USAHA KECIL
	Pengembangan Usaha Kecil Menengah	Terlaksananya pelatihan untuk pelaku UMKM dan penyaluran bantuan sarana usaha bagi para	400		1,200,567,915	-	-		0								-	-	-	-	-		DINAS KOPERASI, USAHA KECIL
	Fasilitasi Permasalahan	Terlaksananya penyaluran	725		10,518,079,348	222	1,627,512,494	4	830,179,376		123,482,700		49,950,000				-	173,432,700	222	1,800,945,194	31	17	DINAS
																		Rata-rata capaian kinerja (%)			15	6	DINAS
																		Predikat kinerja			SR	SR	DINAS
8	**PROGRAM PENGEMBANGAN**	**Jumlah wirausaha baru**	**500**	**orang**	**4,491,518,884**	**70**	**289,239,975**	**180**	**847,199,600**	**-**	**31,620,000**	**-**	**63,000,000**	**-**	**- #**	**-**	**-**	**94,620,000**	**-**	**383,859,975**	**-**	**6.44**	**DINAS KOPERASI,**
	Memfasilitasi Peningkatan Kemitraan Usaha bagi Usaha Mikro Kecil Menengah	Terlaksananya kegiatan Peningkatan Kemitraan Usaha bagi Usaha Mikro Kecil	400		606,966,662	80	2,735,000	25	227,972,800		31,620,000		63,000,000				-	94,620,000	80	97,355,000	20	16	DINAS KOPERASI, USAHA KECIL
	Penyelenggaraan pelatihan	Terlaksananya Penyelenggaraan	500		3,884,552,222	100	286,504,975	75	419,226,800								-	-	100	286,504,975	20	7	DINAS
	Peningkatan Kapasitas Usaha							60	200,000,000								-	-	-	-	-	-	
																		Rata-rata capaian kinerja (%)			13	8	DINAS
																		Predikat kinerja			SR	SR	DINAS
9	**PROGRAM PENGEMBANGAN SISTEM PENDUKUNG USAHA BAGI**	**Jumlah Kegiatan Pendukung Usaha Mikro Kecil Menengah**	**16**	**Kegiatan**	**6,365,576,126**	**-**	**603,291,000**	**224**	**139,348,200**	**-**	**103,810,000**	**-**	**-**	**-**	**- #**	**-**	**249**	**103,810,000**	**249**	**707,101,000**	**22**	**9**	**DINAS KOPERASI, USAHA KECIL**
	Sosialisasi Dukungan Informasi Penyediaan	Terlaksananya Sosialisasi Dukungan Informasi Penyediaan	400		427,357,000	80	895,500		-								-	-	80	895,500	20	0	DINAS KOPERASI,
	Pemantauan pengelolaan penggunaan dana pemerintah	Terlaksananya Pemantauan Pengelolaan Penggunaan Dana	615		276,341,584	123	8,484,700		-								-	-	123	8,484,700	20	3	DINAS KOPERASI,
	Pengembangan Sarana Pemasaran Produk Usaha	Terwujudnya Pengembangan Sarana Pemasaran Produk UMKM	60		1,143,011,156	12	34,397,000	1	139,348,200		103,810,000						-	103,810,000	12	138,207,000	20	12	DINAS KOPERASI,
	Penyelenggaraan Promosi Produk Usaha Mikro Kecil	Terlaksananya Penyelenggaraan Promosi Produk Usaha Mikro	45		4,518,866,386	34	559,513,800										-	-	34	559,513,800	76	12	DINAS KOPERASI,
																		Rata-rata capaian kinerja (%)			34	7	DINAS
																		Predikat kinerja			SR	SR	DINAS
10	**PROGRAM PENINGKATAN**	**Persentase Peningkatan Jumlah Koperasi Baru**	**81,75 50**	**% Unit**	**9,620,147,306**	**402**	**1,681,992,825**	**3,075**	**1,439,675,159**	**-**	**392,453,000**	**-**	**70,537,000**	**-**	**- #**	**-**	**4,863**	**462,990,000**	**4,863**	**2,144,982,825**	**32**	**9**	**DINAS**

NO	Urusan/Bidang Urusan Pemerintahan Daerah Dan Program/ Kegiatan	Indikator Kinerja Program (outcome)/ Kegiatan (output)	Target RPJMD tahun 2023 (sd akhir tahun RPJMD)			Realisasi Capaian Kinerja RPJMD sampai dengan RKPD tahun lalu (2019)			Target Kinerja dan Anggaran RKPD 2020 (Tahun yang Dievaluasi)			Realisasi Kinerja pada Triwulan								Realisasi Capaian Kinerja dan Anggaran s.d Akhir Triwulan II RKPD Tahun 2020 (sesuai capaian APBD)		Realisasi Kinerja dan Anggaran RPJMD s.d Triwulan II Tahun 2020		Tingkat Capaian Kinerja dan Anggaran RPJMD SD Tahun 2020 (%)		Perangkat Daerah Pelaksana
												I (Jan0Mar)		II (Apr0Jun)		III		IV								
1	4	5	6			7			8			9		10		11		12		13		14 = 7 + 13		15 = 14/6*100%		16
			K		Rp.	K		Rp.	K		Rp.	K	Rp.	K	Rp.	K	Rp.		K	Rp.		K	Rp.	K	Rp.	
	Pelaksanaan kebijakan dan program pembangunan koperasi	Keikutsertaan 2.000 perserta daro gerakan koperasi dan masyarakat pada peringatan hari koperasi ke-72 tk. Kab. Bandung Barat dan 30 orang putra masyrakat di	10,150		8,326,250,894			568,188,825	1		113,753,000									-	-	-	568,188,825	-	7	DINAS KOPERASI, USAHA KECIL DAN MENENGAH
	Peningkatan sarana dan prasarana pendidikan dan	Terciptanya Peningkatan Kualitas Kelembagaan Koperasi. 75 orang/	375		2,010,979,000			127,223,000	86		168,241,000		165,704,000							-	165,704,000	-	292,927,000	-	15	DINAS KOPERASI,
	Sosialisasi prinsip-prinsip pemahaman perkoperasian	Terlaksananya kegiatan sosialisasi perundang undangan mengenai perkoperasian serta Advokasi	2,100		3,052,935,000			406,035,000	320		289,970,000		34,000,000		34,000,000					-	68,000,000	-	474,035,000	-	16	DINAS KOPERASI, USAHA KECIL
	Pembinaan, pengawasan, dan perhargaan koperasi	Terlaksananya kegiatan Bimtek	1,500		1,531,749,000			189,749,000												-	-	-	189,749,000	-	12	DINAS KOPERASI,
	Peningkatan dan pengembangan jaringan kerjasama usaha koperasi	Penyeragaman Laporan RAT, Terlaksananya kegiatan temu usaha antara koperasi dan pelaku usaha besar (BUMN/BUMS) serta	900		1,550,054,000			205,054,000	210		183,690,159									-	-	-	205,054,000	-	13	DINAS KOPERASI, USAHA KECIL
	Rintisan penerapan teknologi sederhana/manajemen	Telaksananya Bimtek sistem aplikasi akuntansi koperasi	350		1,529,868,000			185,743,000	136		466,663,000		192,749,000		36,537,000					-	229,286,000	-	415,029,000	-	27	DINAS KOPERASI,
	Peningkatan Kapasitas								92		217,358,000									-	-	-	-	-	-	
																				Rata-rata capaian kinerja (%)				-	13	DINAS
																				Predikat kinerja				SR	SR	DINAS
								JUMLAH ANGGARAN DAN REALISASI SELURUH PROGRAM			4.548.596.519		822.894.400		381.234.000		0		0		1.204.128.400		7.151.359.998			DINAS
																				TOTAL RATA-RATA CAPAIAN PROGRAM (%) SELURUH PROGRAM				33.19	12	DINAS
																				PREDIKAT KINERJA SELURUH PROGRAM				SR	SR	DINAS

Faktor Pendorong Keberha	
Faktor Penghambat Keberh	
Tindak Lanjut yang diperlu	
Tindak Lanjut yang diperlu	

	PENANAMAN MODAL		824		64,491,198,957	2,873		5,561,544,991	3,879		2,178,490,826	1,095	275,076,730	2,112	618,017,700	-	-	#	-	3,207	893,094,430	6,080	6,142,668,047	738	10	DINAS PENANAMAN
	DINAS PENANAMAN MODAL DAN PELAYANAN		824		64,491,198,957	2,873		5,561,544,991	3,879		2,178,490,826	774	275,076,730	1,198	618,017,700	0	0	0	0	1,972	893,094,430	4,845	6,142,668,047	588	10	DINAS PENANAMAN
1	PROGRAM PELAYANAN ADMINISTRASI	Persentase kebutuhan perkantoran yang terpenuhi	100	%	13,800,702,575	2,753	%	1,681,858,443	3,519	%	683,811,640	17	81,094,530	15	242,344,000	0	0	0	0	32	323,438,530	2,785	2,005,296,973	2,785	15	DINAS PENANAMAN
	Penyediaan jasa surat menyurat	Penyediaan jasa surat menyurat	12	bulan	303,777,040	1,840	bulan	37,337,500	12	bulan	106,500,000		18,967,000		26,470,000.00					-	45,437,000	1,840	82,774,500	15,333	27	DINAS PENANAMAN
	Penyediaan jasa komunikasi, sumber daya air dan listrik	Penyediaan Jasa Komunikasi, sumber daya air dan listrik	12	bulan	267,707,039	12	bulan	51,966,970	12	bulan	73,955,472	3	6,267,050	3	4,213,000					6	10,480,050	18	62,447,020	150	23	DINAS PENANAMAN
	Penyediaan alat tulis kantor	Pengadaan alat tulis kantor	12	bulan	1,280,281,750	63	bulan	194,083,750	1	paket	196,791,000	-	-	1	195,020,800					1	195,020,800	64	389,104,550	533	30	DINAS PENANAMAN
	Penyediaan barang cetakan dan penggandaan	Pengadaan barang cetakan dan penggandaan	5	paket	1,710,554,720	30	paket	233,839,350	1	paket	128,379,900	-	199,200	-	629,400					-	828,600	30	234,667,950	600	14	DINAS PENANAMAN
	Penyediaan komponen instalasi listrik/penerangan	Penyediaan komponen intalasi listrik dan penerangan	12	bulan	141,778,693	18	bulan	22,351,500	6	item	9,592,213		-		-					-	-	18	22,351,500	150	16	DINAS PENANAMAN
	Penyediaan peralatan dan perlengkapan kantor	Penyediaan peralatan dan perlengkapan kantor	15	paket	2,907,209,942	2	paket	192,883,248	-	paket	0		-		-					-	-	2	192,883,248	13	7	DINAS PENANAMAN
	Penyediaan peralatan rumah tangga	Penyediaan Peralatan rumah tangga	12	bulan	650,444,173	17	bulan	23,579,000	12	item	6,912,055	2	1,718,100	2	1,651,800					4	3,369,900	21	26,948,900	175	4	DINAS PENANAMAN
	Penyediaan bahan bacaan dan peraturan perundang-	Penyediaan surat kabar lokal, regional dan nasional	12	bulan	314,354,682	12	bulan	35,640,000	12	bulan	2,880,000	3	1,920,000	3	960,000					6	2,880,000	18	38,520,000	150	12	DINAS PENANAMAN
	Penyediaan makanan dan minuman	Penyediaan makan dan minum rapat serta tamu	12	bulan	657,721,839	32	bulan	85,598,000	12	bulan	45,055,000	3	11,722,000	3	6,599,000					6	18,321,000	38	103,919,000	317	16	DINAS PENANAMAN
	Rapat-rapat koordinasi dan konsultasi ke luar daerah	Perjalanan dinas luar daerah dalam rangka memenuhi undangan lk provinsi luar	12	bulan	5,218,611,202	592	bulan	773,868,717	12	bulan	86,066,000	3	33,381,180		-					3	33,381,180	595	807,249,897	4,958	15	DINAS PENANAMAN MODAL DAN
	Rapat-rapat koordinasi dan konsultasi ke dalam daerah	Penyelenggaraan rapat - rapat koordinasi dan konsultasi ke	12	bulan	149,601,515		bulan		12	bulan	0				-					-	-	-	-	-	-	DINAS PENANAMAN
	Penyediaan Jasa Jaminan Pemeliharaan Kesehatan Non	Keikutsertaan Pegawai Non PNS dalam asuransi kesehatan BPJS	12	bulan	198,659,980	21	bulan	30,710,408	12	bulan	27,680,000	3	6,920,000	3	6,800,000					6	13,720,000	27	44,430,408	225	22	DINAS PENANAMAN
																				Rata-rata capaian kinerja (%)				1,884	16	DINAS PENANAMAN
																				Predikat kinerja				SR	SR	DINAS PENANAMAN
2	PROGRAM PENINGKATAN SARANA DAN PRASARANA	Persentase kebutuhan sarana dan prasarana kantor yang	100	%	7,535,382,167	27	%	355,378,245	16	%	61,922,535	3	14,338,200	3	14,848,700	-	0	#	0	16	29,186,900	16	191,623,724	17	2	DINAS PENANAMAN
	Pengadaan Kendaraan Dinas/Operasional	Jumlah kendaraan dinas/Operasional	2	unit mobil	460,000,000	-	unit mobil	-	-	unit mobil	0				-					-	-	-	-	-	-	DINAS PENANAMAN
	Pengadaan mebeleur	Pengadaan Mebeulair	5	paket	979,161,553	-	paket	-	-	paket	0				-					-	-	-	-	-	-	DINAS PENANAMAN
	Pemeliharaan rutin/berkala gedung kantor	Pemeliharaan ruangan gedung kantor	5	paket	1,212,962,936	-	paket	-	-	paket	0				-					-	-	-	-	-	-	DINAS PENANAMAN
	Pemeliharaan rutin/berkala kendaraan dinas/operasional	Pemeliharaan rutin /berkala kendaraan dinas/operasional	12	bulan	4,372,336,177	21	bulan	146,260,324	12	bulan	60,522,535	3	12,938,200	3	14,848,700					6	27,786,900	27	174,047,224	225	4	DINAS PENANAMAN
	Pemeliharaan rutin/berkala peralatan gedung kantor	Pemeliharaan Peralatan gedung Kantor	12	bulan	510,921,501	8	bulan	16,176,500	12	bulan	1,400,000	3	1,400,000	-	-					3	1,400,000	11	17,576,500	92	3	DINAS PENANAMAN
																				Rata-rata capaian kinerja (%)				79	2	DINAS PENANAMAN
																				Predikat kinerja				SR	SR	DINAS PENANAMAN
3	PROGRAM PENINGKATAN DISIPLIN APARATUR	Persentase Kedisiplinan aparatur sesuai dengan	100	%	1,425,886,449	55	%	104,777,600	120	%	0	0	0	0	0	-	0	#	0	116	0	116	214,731,600	19	15	DINAS PENANAMAN
	Pengadaan pakaian dinas beserta perlengkapannya	Jumlah Pengadaan Pakaian Dinas Harian DPMPTSP	300	stell	842,972,905	118	stell	127,212,000	-	stell	0		-		-					-	-	118	127,212,000	39	15	DINAS PENANAMAN
	Pengadaan pakaian khusus hari-hari tertentu	Jumlah Pengadaan Pakaian Batik dan Pakaian Olahraga	300	stell	582,913,544	118	stell	87,519,600	60	stell	0				-					-	-	118	87,519,600	39	15	DINAS PENANAMAN
																				Rata-rata capaian kinerja (%)				39	15	DINAS PENANAMAN
																				Predikat kinerja				SR	SR	DINAS PENANAMAN
4	PROGRAM PENINGKATAN PENGEMBANGAN SISTEM	Persentase dokumen capaian kinerja dan keuangan tepat	100	%	1,738,493,659	6	%	294,492,500	7	%	227,341,800	1	32,700,000	1	64,900,000	-	0	#	0	7	97,600,000	7	369,784,500	20	13	DINAS PENANAMAN
	Penyusunan laporan capaian kinerja dan ikhtisar realisasi	Jumlah laporan capaian kinerja dan ikhtisar realisasi kinerja SKPD	20	dokumen	1,111,657,040	7	dokumen	174,659,750	3	dokumen	136,012,500	2	19,700,000	1	40,900,000					3	60,600,000	10	235,259,750	50	21	DINAS PENANAMAN
	Penyusunan pelaporan keuangan semesteran	Jumlah Laporan Keuangan Semesteran	10	dokumen	563,407,506	4	dokumen	88,024,750	2	dokumen	84,614,300		13,000,000	1	24,000,000					1	37,000,000	5	125,024,750	50	22	DINAS PENANAMAN
	penyusunan pelaporan keuangan akhir tahun	Jumlah Laporan keuangan akhir tahun	5	dokumen	63,429,113	2	dokumen	9,500,000	1	dokumen	6,715,000		-		-					-	-	2	9,500,000	40	15	DINAS PENANAMAN
																				Rata-rata capaian kinerja (%)				47	19	DINAS PENANAMAN
																				Predikat kinerja				SR	SR	DINAS PENANAMAN
5	PROGRAM PENINGKATAN PENGEMBANGAN SISTEM	Persentase dokumen perencanaan dan	100	%	644,620,556	5	%	133,104,200	5	%	54,705,500	3	10,944,000	0	16,625,000	-	0	#	0	5	27,569,000	5	128,497,500	20	13	DINAS PENANAMAN
	Penyusunan Perencanaan dan Pengangaran SKPD	Jumlah Dokumen Perencanaan Dinas	25	dokumen	644,620,556	5	dokumen	100,928,500	7	dokumen	54,705,500	2	10,944,000	1	16,625,000					3	27,569,000	8	128,497,500	32	20	DINAS PENANAMAN
																				Rata-rata capaian kinerja (%)				32	20	DINAS PENANAMAN
																				Predikat kinerja				SR	SR	DINAS PENANAMAN
6	PROGRAM PENINGKATAN PROMOSI DAN	Persentase Peningkatan Promosi dan Kerjasama	24	%	20,569,483,086	9	%	1,331,484,718	105	%	241,634,351	0	21,950,000	16	32,000,000	-	0	#	0	54	53,950,000	54	1,542,811,750	9	7	DINAS PENANAMAN

NO	Urusan/Bidang Urusan Pemerintahan Daerah Dan Program/ Kegiatan	Indikator Kinerja Program (outcome)/ Kegiatan (output)	Target RPJMD tahun 2023 (sd akhir tahun RPJMD)			Realisasi Capaian Kinerja RPJMD sampai dengan RKPD tahun lalu (2019)			Target Kinerja dan Anggaran RKPD 2020 (Tahun yang Dievaluasi)			Realisasi Kinerja pada Triwulan								Realisasi Capaian Kinerja dan Anggaran s.d Akhir Triwulan II RKPD Tahun 2020 (sesuai capaian APBD)		Realisasi Kinerja dan Anggaran RPJMD s.d Triwulan II Tahun 2020		Tingkat Capaian Kinerja dan Anggaran RPJMD SD Tahun 2020 (%)		Perangkat Daerah Pelaksana
												I (Jan0Mar)		II (Apr0Jun)		III		IV								
1	4	5	6			7			8			9		10		11		12		13		14 = 7 + 13		15 = 14/6*100%		16
			K		Rp.	K		Rp.	K		Rp.	K	Rp.	K	Rp.	K	Rp.	Rp.	K	Rp.		K	Rp.	K	Rp.	
	Pengembangan potensi unggulan daerah	jumlah profile investasi KBB	9	dokume	3,623,800,900	1	dokumen	362,784,000	1	dokumen	108,739,951		-		-				-	-		1	362,784,000	11	10	DINAS PENANAMAN
	Koordinasi Perencanaan dan Pengembangan Penanaman	Jumlah Dokumen Pemetaan Potensi Investasi di Kabupaten	4	dokume	262,500,000		dokumen		-	dokumen	0		-		-				-	-		-	-	-	-	DINAS PENANAMAN
	Peningkatan kerjasama di bidang penanaman modal	Jumlah Dokumen Pemetaan Investasi/Penanaman Modal	1	kegiata n	52,645,250	-	kegiatan	-	-	kegiatan	0		-		-				-	-		-	-	-	-	DINAS PENANAMAN
	Peningkatan kegiatan pemantauan, pembinaan dan pengawasan pelaksanaan	Jumlah Pemantauan dan Pengawasan Pelaksanaan Penanaman Modal serta workshop	550	perusa haan	1,463,350,000	50	perusaha an	141,750,000	50	perusaha an	81,250,000		15,950,000		20,000,000				-	35,950,000		50	177,700,000	9	12	DINAS PENANAMAN MODAL DAN
			20	buku LKPM dan Investa					4	Laporan Investasi																
			1	worksh op					4	Rakor																
	Peningkatan kualitas SDM guna peningkatan pelayanan	Jumlah Kegiatan Bimtek SDM Aparatur Pelaksana Penanaman	10	kegiata	1,112,888,936	1	kegiatan	59,528,000		kegiatan	0		-		-				-	-		1	59,528,000	10	5	DINAS PENANAMAN
	Penyelenggaraan pameran investasi	Jumlah Pameran Investasi Dalam Negeri (Lokal, Regional dan	30	pameran	14,054,298,000	2	pameran	924,799,750		pameran	51,644,400		6,000,000		12,000,000				-	18,000,000		2	942,799,750	7	7	DINAS PENANAMAN
																				Rata-rata capaian kinerja (%)				6	6	DINAS PENANAMAN
																				Predikat kinerja				SR	SR	DINAS PENANAMAN
7	**PROGRAM PENINGKATAN IKLIM INVESTASI DAN**	**Persentase Dokumen yang ditindaklanjuti**	**100**	**%**	**4,622,830,465**	**1**	**%**	**272,590,000**	**7**	**%**	**244,650,000**	**1**	**23,150,000**	**2**	**45,000,000**	**-**	**0**	**# 0**	**7**	**68,150,000**		**7**	**527,287,000**	**15**	**10**	**DINAS PENANAMAN**
	Peningkatan kerjasama di bidang investasi	Terlaksananya Peningkatan kerjasama di bidang investasi	-		-	-		-	-		-	-	-	-	-	-	-	# -	-	-		-	-	-	-	**DINAS PENANAMAN**
	Pengembangan System Informasi Penanaman Modal	Terselenggaranya pelayanan informasi melalui media informasi website, SIM Display dan	-		-	-		-	-		-		-		-				-	-		-	-	-	-	**DINAS PENANAMAN MODAL DAN**
	Penyusunan sistem informasi penanaman modal di daerah	Terselenggaranya pengelolaan administrasi dinas melalui aplikasi	-		-	-		-	-		-		-		-				-	-		-	-	-	-	**DINAS PENANAMAN**
	Kajian Penyelenggaraan penanaman Modal dan	Jumlah kajian Penanaman Modal dan Pelayanan Perizinan Terpadu	11	kajian	1,344,330,465	6	kajian	187,597,000	2	kajian	0		-		-				-	-		6	187,597,000	55	14	DINAS PENANAMAN
	Monitoring, evaluasi dan pelaporan	Jumlah survey Kepuasan Masyarakat	4	kegiata n	278,500,000	7	kegiatan	271,540,000	-	kegiatan			-		-				-	-		7	271,540,000	175	98	DINAS PENANAMAN
	Monitoring, evaluasi dan pelaporan Perizinan dan non perizinan dasar	Jumlah survey Kepuasan Masyarakat terhadap Pelayanan Perizinan dan non perizinan dasar	16	survei SKM	1,500,000,000		survei SKM		4	dokumen SKM	129,975,000	1	12,500,000	1	25,000,000				2	37,500,000		2	37,500,000	13	3	DINAS PENANAMAN MODAL DAN
	Monitoring, evaluasi dan pelaporan Perizinan dan non perizinan usaha/operasional	Jumlah survey Kepuasan Masyarakat terhadap Pelayanan Perizinan dan non perizinan	16	survei SKM	1,500,000,000		survei SKM		4	dokumen SKM	114,675,000	1	10,650,000	1	20,000,000				2	30,650,000		2	30,650,000	13	2	DINAS PENANAMAN MODAL DAN
																				Rata-rata capaian kinerja (%)				36	17	DINAS PENANAMAN
																				Predikat kinerja				SR	SR	DINAS PENANAMAN
8	**PROGRAM PENYIAPAN POTENSI SUMBERDAYA,**	**Persentase sarana dan prasarana dalam kondisi baik**	**100**	**%**	**2,207,500,000**	**4**	**%**	**80,894,800**	**0**	**%**	**0**	**0**	**0**	**0**	**0**	**-**	**0**	**# 0**	**0**	**0**		**0**	**0**	**0**	**0**	**DINAS PENANAMAN**
	Penyediaan Sarana dan Prasarana Perizinan Terpadu	Penyediaan Sarana dan Prasarana Perizinan Terpadu dan	4	paket	2,207,500,000	-	paket	-	-	paket	0	-	-		-		-		-	-		-	-	-	-	DINAS PENANAMAN
																				Rata-rata capaian kinerja (%)				-	-	DINAS PENANAMAN
																				Predikat kinerja				SR	SR	DINAS PENANAMAN
9	**PROGRAM PENINGKATAN KUALITAS**	**Persentase waktu proses Pelayanan perizinan sesuai**	**100**	**%**	**11,946,300,000**	**13**	**%**	**1,306,964,485**	**100**	**%**	**664,425,000**	**749**	**90,900,000**	**1,161**	**202,300,000**	**-**	**0**	**# 0**	**4,566**	**293,200,000**		**4,566**	**1,162,635,000**	**27**	**7**	**DINAS PENANAMAN**
	Peningkatan Pelayanan Perizinan Terpadu	Jumlah Izin dan non Izin yang dilayani	101	dokum en	445,300,000	6,375	dokumen	303,590,000	-	dokumen	0		-		-				-	-		6,375	303,590,000	6,312	68	DINAS PENANAMAN
	Sosialisasi Penyelenggaraan Penanaman Modal dan	Jumlah kegiatan sosialisasi dalam bidang Penanaman Modal dan	3	kali	194,000,000	2	kali	75,250,000	-	kali	0		-		-				-	-		2	75,250,000	67	39	DINAS PENANAMAN
	Pengelolaan data dan Informasi Penanaman Modal dan Pelayanan Perizinan	Jumlah Pengelolaan Informasi melalui investasi berbasis Android, Pengelolaan Data, Arsip Digital	15	jenis data	1,497,300,000	4	jenis data	268,875,000	1	kegiatan	140,175,000		10,500,000		90,300,000				-	100,800,000		4	369,675,000	27	25	DINAS PENANAMAN MODAL DAN
	Penyebarluasan Data dan Informasi Penanaman Modal	Jumlah Media Informasi Penanaman Modal dan Pelayanan	3	sistem inform	64,125,000	4	sistem informasi	30,800,000	-	sistem informasi	0		-		-				-	-		4	30,800,000	133	48	DINAS PENANAMAN
	Peningkatan Pelayanan Pengaduan Perizinan	Penyelesaian Pengaduan Perizinan	100	%	110,000,000	484	%	56,725,000	-	%	0		-		-				-	-		484	56,725,000	484	52	DINAS PENANAMAN
	Penyusunan dan pengembangan Sistem	Jumlah Pengembangan dan Maintenance Sistem Informasi,	7	sistem aplikas	1,835,575,000	6	sistem aplikasi	134,195,000	1	kegiatan	73,925,000		16,600,000		13,000,000				-	29,600,000		6	163,795,000	86	9	DINAS PENANAMAN
			3	mainte nance jaringa			maintena nce jaringan		-	maintena nce jaringan																
	Optimalisasi Pelayanan Perizinan dan non perizinan	Jumlah Izin dan Non Izin Dasar yang dilayani	1,000	izin/no	1,500,000,000		izin/non izin	-	600	izin/non izin	169,000,000	145	28,575,000	134	46,000,000				279	74,575,000		279	74,575,000	28	5	DINAS PENANAMAN
	Optimalisasi Pelayanan Perizinan dan non perizinan	Jumlah Izin dan Non Izin usaha/operasional	2,500	izin/no	1,500,000,000		izin/non izin	-	2,500	izin/non izin	163,275,000	417	24,525,000	163	42,000,000				580	66,525,000		580	66,525,000	23	4	DINAS PENANAMAN
	Sosialisasi Penyelenggaraan Pelayanan Perizinan dan non	Jumlah kegiatan sosialisasi dalam bidang Penanaman Modal dan	2	kegiatar	1,100,000,000		kegiatan	-	-	kegiatan	-		-		-				-	-		-	-	-	-	DINAS PENANAMAN
	Sosialisasi Penyelenggaraan Pelayanan Perizinan dan non	Jumlah kegiatan sosialisasi dalam bidang Penanaman Modal dan	2	kegiatar	1,100,000,000		kegiatan	-	-	kegiatan	-		-		-				-	-		-	-	-	-	DINAS PENANAMAN
	Penyebarluasan Data dan Informasi Pelayanan Perizinan	Jumlah Media Informasi pelayanan perizinan dan non perizinan dasar	12	media inform	650,000,000		media informasi	-	3	media informasi	34,125,000		-		-				-	-		-	-	-	-	DINAS PENANAMAN
	Penyebarluasan Data dan Informasi Pelayanan Perizinan	Jumlah Media Informasi pelayanan perizinan dan non perizinan	12	media inform	650,000,000		media informasi	-	3	media informasi	34,125,000		300,000		-				-	300,000		-	300,000	-	0	DINAS PENANAMAN
	Peningkatan Pelayanan Pengaduan Perizinan dan non	Penyelesaian Pengaduan Perizinan dan non perizinan dasar	100	%	650,000,000		%	-	100	%	33,400,000	25	4,400,000	25	8,000,000				50	12,400,000		50	12,400,000	50	2	DINAS PENANAMAN
	Peningkatan Pelayanan Pengaduan Perizinan dan non	Penyelesaian Pengaduan Perizinan dan non perizinan	100	%	650,000,000		%	-	100	%	16,400,000	25	6,000,000	25	3,000,000				50	9,000,000		50	9,000,000	50	1	DINAS PENANAMAN
																				Rata-rata capaian kinerja (%)				519	18	DINAS PENANAMAN
																				Predikat kinerja				SR	SR	DINAS PENANAMAN
								JUMLAH ANGGARAN DAN REALISASI SELURUH PROGRAM			2,178,490,826		275,076,730		618,017,700		0	0		893,094,430			6,142,668,047			DINAS PENANAMAN
																				TOTAL RATA-RATA CAPAIAN PROGRAM (%) SELURUH PROGRAM				293.55	12.47	DINAS PENANAMAN
																				PREDIKAT KINERJA SELURUH PROGRAM				SR	SR	**DINAS PENANAMAN**

Faktor Pendorong	
Faktor Penghambat	
Tindak Lanjut yang	
Tindak Lanjut yang	

	KEPEMUDAAN DAN OLAH		**48,683**		**214,204,694,297**	**781**		**19,615,176,898**	**10,208**		**3,687,543,540**	**1,402**	**755,463,500**	**3,930**	**320,259,900**	**-**	**-**	**# -**	**12,093**	**1,075,723,400**		**12,093**	**20,690,900,298**	**24.84**	**9.16**	**DINAS**
	DINAS KEPEMUDAAN DAN		**48,683**		**214,204,694,297**	**781**		**19,615,176,898**	**10,208**		**3,687,543,540**	**1,402**	**755,463,500**	**3,930**	**320,259,900**	**-**	**0**	**# 0**	**12,093**	**1,075,723,400**		**12,093**	**20,690,900,298**	**24.84**	**9.16**	**DINAS**
1	**PROGRAM PELAYANAN**	**Persentase Kebutuhan**	**100**	**%**	**9,089,155,707**	**661**		**1,324,871,750**	**1,904**		**559,181,040**	**60**	**101,400,000**	**207**	**122,930,900**	**-**	**0**	**# 0**	**707**	**224,330,900**		**707**	**1,549,202,650**	**7**	**15**	**DINAS**
	Penyediaan Jasa Surat	Tersedianya Kebutuhan Materai	5040		46,154,556	600		3,603,000	1,760	Buah	7,920,000	-	-	-	-				-	-		600	3,603,000	12	8	DINAS
	Penyediaan Jasa Kebersihan	Tersedianya Tenaga Kebersihan	195		726,293,222	-		117,000,000	39	Orang	65,000,000	-	12,750,000	-	12,750,000				-	25,500,000		-	142,500,000	-	20	DINAS
	Penyediaan Jasa Perbaikan	Tersedianya Jasa Perbaikan	100		45,788,250	-		-	20	Unit	0	-	-	-	-				-	-		-	-	-	-	DINAS

NO	Urusan/Bidang Urusan Pemerintahan Daerah Dan Program/ Kegiatan	Indikator Kinerja Program (outcome)/ Kegiatan (output)	Target RPJMD tahun 2023 (sd akhir tahun RPJMD)			Realisasi Capaian Kinerja RPJMD sampai dengan RKPD tahun lalu (2019)			Target Kinerja dan Anggaran RKPD 2020 (Tahun yang Dievaluasi)			Realisasi Kinerja pada Triwulan									Realisasi Capaian Kinerja dan Anggaran s.d Akhir Triwulan II RKPD Tahun 2020 (sesuai capaian APBD)		Realisasi Kinerja dan Anggaran RPJMD s.d Triwulan II Tahun 2020		Tingkat Capaian Kinerja dan Anggaran RPJMD SD Tahun 2020 (%)		Perangkat Daerah Pelaksana
												I (Jan0Mar)		II (Apr0Jun)		III		IV									
1	4	5	6			7			8			9		10		11		12			13		14 = 7 + 13		15 = 14/6*100%		16
			K		Rp.	K		Rp.	K		Rp.	K	Rp.	K	Rp.	K	Rp.			K	Rp.	K	Rp.	K	Rp.		
	Penyediaan Alat Tulis Kantor	Tersedianya Kebutuhan ATK Untuk Pelaksanaan TUPOKSI (17	81		144,477,192	17		11,764,000	36	Item	58,071,040	-	-	29	29,030,900					29	29,030,900	46	40,794,900	57	28	DINAS KEPEMUDAAN
	Penyediaan Barang Cetakan dan Penggandaan	Meningkatnya Kualitas Pelayanan Administrasi Perkantoran(17 Item)	85		1,398,113,688	17		227,034,750	600	Item	23,700,000	50	7,500,000	-	-					50	7,500,000	67	234,534,750	79	17	DINAS KEPEMUDAAN
	Penyediaan Peralatan dan Perlengkapan Kantor	Tersedianya Barang Cetak Administrasi Perkantoran (8 PC, 8	140		3,093,087,864	16		490,876,000												-	-	16	490,876,000	11	16	DINAS KEPEMUDAAN
	Penyediaan Makanan dan	Tersedianya Makanan dan	4200		128,207,100	6		10,500,000	12	Bulan	21,600,000	3	5,400,000	3	5,400,000					6	10,800,000	12	21,300,000	0	17	DINAS
	Rapat-rapat Koordinasi dan Konsultasi Ke Luar Daerah	Terlaksananya Penyelenggaraan Rapat Koordinasi dan Konsultasi	215		144,104,780	27		11,604,000	24	Kegiatan	25,000,000	-	-	-	-					-	-	27	11,604,000	13	8	DINAS KEPEMUDAAN
	Penyediaan Jasa Administrasi Kepegawaian	Tersedianya jasa adminstrasi kepegawaian (11 orang & 3 Item	55		2,741,983,563	12		442,500,000	8	Orang	328,250,000	-	75,750,000		75,750,000					-	151,500,000	12	594,000,000	22	22	DINAS KEPEMUDAAN
	Penyediaan Jasa Jaminan Pemeliharaan Kesehatan Non	Tersedianya Jaminan Kesehatan Kepegawaian (45 Orang Peserta	225		309,345,417	12		9,990,000	26	Orang	29,640,000	-	-	-	-					-	-	12	9,990,000	5	3	DINAS KEPEMUDAAN
																				Rata-rata capaian kinerja (%)				20	14	DINAS
																				Predikat kinerja				SR	SR	DINAS
2	**PROGRAM PENINGKATAN SARANA DAN PRASARANA**	**Persentase Kebutuhan sarana dan prasarana kantor yang**	**100**	**%**	**1,319,569,745**	**0**		**9,000,000**	**3**		**57,840,000**	**0**	**12,000,000**	**0**	**12,000,000**	**-**	**0**	**#**	**0**	**3**	**24,000,000**	**3**	**33,000,000**	**15**	**1**	**DINAS KEPEMUDAAN**
	Pemeliharaan rutin/berkala kendaraan dinas/operasional	Terlaksananya Kendaraan Dinas Secara Berkala (2 Kendaraan	20		1,319,569,745	3		9,000,000	4	Unit	57,840,000	-	12,000,000	-	12,000,000					-	24,000,000	3	33,000,000	15	3	DINAS KEPEMUDAAN
																				Rata-rata capaian kinerja (%)				15	3	DINAS
																				Predikat kinerja				SR	SR	DINAS
3	**PROGRAM PENINGKATAN DISIPLIN APARATUR**	**Persentase kedisiplinan aparatur sesuai dengan**	**100**	**%**	**957,523,884**	**17**		**156,534,000**	**120**		**0**	**120**	**0**	**60**	**0**	**-**	**0**	**#**	**0**	**180**	**0**	**180**	**156,534,000**	**60**	**16**	**DINAS KEPEMUDAAN**
	Pengadaan Pakaian Dinas beserta Perlengkapannya	Tersedianya Atribut Pakaian Dinas (180 m PDH, 60 Peci Keria, & 60	300		957,523,884	180		156,534,000	65	Stel	0	-	-	-	-					-	-	180	156,534,000	60	16	DINAS KEPEMUDAAN
																				Rata-rata capaian kinerja (%)				60	16	DINAS
																				Predikat kinerja				R	SR	DINAS
4	**Program Peningkatan**	**Persentase sumber daya**	**100**	**%**	**1,530,664,567**	**33**		**0**	**22**		**50,000,000**	**0**	**0**	**10**	**0**	**-**	**0**	**#**	**0**	**22**	**0**	**22**	**0**	**73**	**17**	**DINAS**
	Bimbingan teknis								2	Kegiatan	50,000,000	0	-	0	-					-	-	-	-	-	-	DINAS
																				Rata-rata capaian kinerja (%)				-	-	DINAS
																				Predikat kinerja				R	SR	DINAS
4	**PROGRAM PENINGKATAN PENGEMBANGAN SISTEM**	**Persentase dokumen capaian kinerja dan keuangan tepat**	**100**	**%**	**1,530,664,567**	**33**		**262,524,000**	**22**		**201,500,000**	**0**	**46,500,000**	**10**	**46,500,000**	**-**	**0**	**#**	**0**	**22**	**93,000,000**	**22**	**355,524,000**	**73**	**17**	**DINAS KEPEMUDAAN**
	Penyusunan Laporan Capaian Kinerja dan Ikhtisar Realisasi	Tersusunnya Lakip, Penyusunan Laporan LKPJ dan IKK/LPPD (13	10		515,850,425	13		97,934,000	13	Item	39,000,000	-	9,000,000	-	9,000,000					-	18,000,000	13	115,934,000	130	22	DINAS KEPEMUDAAN
	Penyusunan Laporan	Tersusunnya Laporan Keuangan	10		488,957,459	8		80,090,000	8	Item	78,000,000	-	18,000,000	-	18,000,000					-	36,000,000	8	116,090,000	80	24	DINAS
	Penyusunan Pelaporan Keuangan Akhir Tahun	Tersusunnya Catatan Laporan Keuangan Akhir Tahun (1 Dokumen)	10		525,856,683	1		84,500,000	1	Dokumen	84,500,000	-	19,500,000	-	19,500,000					-	39,000,000	1	123,500,000	10	23	DINAS KEPEMUDAAN DAN OLAHRAGA
																				Rata-rata capaian kinerja (%)				73	23	DINAS
								0												Predikat kinerja				S	SR	DINAS
5	**PROGRAM PENINGKATAN PENGEMBANGAN SISTEM**	**Persentase dokumen perencanaan dan**	**100**	**%**	**884,903,720**	**2**		**109,545,000**	**2**		**92,250,000**	**0**	**23,865,000**	**0**	**26,329,000**	**-**	**0**	**#**	**0**	**2**	**50,194,000**	**2**	**159,739,000**	**20**	**12**	**DINAS KEPEMUDAAN**
	Penyusunan Perencanaan dan Penganggaran SKPD	Tersusunnya Dokumen Anggaran SKPD (2 Dokumen)	10		884,903,720	2		109,545,000	2	Dokumen	92,250,000	1	23,865,000	1	26,329,000					2	50,194,000	4	159,739,000	40	18	DINAS KEPEMUDAAN DAN OLAHRAGA
																				Rata-rata capaian kinerja (%)				40	18	DINAS
																				Predikat kinerja				SR	SR	DINAS
6	**PROGRAM**	**persentase Pemuda yang**	**100**	**%**	**2,907,158,875**	**1**		**306,250,000**	**197**		**126,750,000**	**0**	**24,000,000**	**0**	**24,000,000**	**-**	**0**	**#**	**0**	**0**	**48,000,000**	**0**	**354,250,000**	**0**	**11**	**DINAS**
	Pendataan potensi kepemudaan	Lahirnya Pemuda yang Maju dan Mandiri (197 Orang Pemuda Pelopor)	1375		2,907,158,875	1		306,250,000	1	Dokumen	126,750,000	-	24,000,000	-	24,000,000					-	48,000,000	1	354,250,000	0	12	DINAS KEPEMUDAAN DAN OLAHRAGA
																				Rata-rata capaian kinerja (%)				0	12	DINAS
																				Predikat kinerja				SR	SR	DINAS
7	**PROGRAM PENINGKATAN**	**Persentase Pemuda yang**	**100**	**%**	**15,177,004,481**	**12**		**2,270,964,500**	**1,605**		**868,385,000**	**400**	**88,646,500**	**125**	**0**	**-**	**0**	**#**	**0**	**2,349**	**88,646,500**	**2,349**	**2,359,611,000**	**31**	**15**	**DINAS**
	Pendidikan dan pelatihan dasar kepemimpinan	Terlaksananya Kegiatan Pendidikan dan Pelatihan Dasar	5,534		13,936,194,799	2,349		2,270,964,500	5	Kegiatan	868,385,000	1	88,646,500	-	-					1	88,646,500	2,350	2,359,611,000	42	17	DINAS KEPEMUDAAN
	Fasilitasi aksi bhakti sosial kepemudaan	Terlaksananya Bhakti Sosial Kepemudaan (200 Orang Pemuda	1,400		966,080,182			-												-	-	-	-	-	-	DINAS KEPEMUDAAN
	Pembinaan pemuda pelopor keamanan lingkungan	Terlaksananya Pembinaan Pemuda Pelopor di Tiap Daerah (	700		274,729,500			-												-	-	-	-	-	-	DINAS KEPEMUDAAN
																				Rata-rata capaian kinerja (%)				14	6	DINAS
																				Predikat kinerja				SR	SR	DINAS
8	**PROGRAM PENINGKATAN UPAYA PENUMBUHAN**	**Persentase Kenaikan Pemuda yg berwirausaha**	**100**	**%**	**10,164,961,585**	**7**		**1,435,940,300**	**889**		**564,000,000**	**125**	**15,000,000**	**500**	**0**	**-**	**0**	**#**	**0**	**1,750**	**15,000,000**	**1,750**	**1,450,940,300**	**132**	**14**	**DINAS KEPEMUDAAN**
	Pelatihan kewirausahaan bagi pemuda	Terlaksananya Wirausaha Pemuda di Bandung Barat (485	488		5,830,340,585	1,110		828,752,500	3	Kegiatan	564,000,000	1	15,000,000	-	-					1	15,000,000	1,111	843,752,500	228	14	DINAS KEPEMUDAAN
	Pelatihan ketrampilan bagi pemuda	Terlaksananya Wirausaha Pemuda Di Bandung Barat (404 Orang)	840		4,334,621,000	640		607,187,800	16	Kelompok	0									-	-	640	607,187,800	76	14	DINAS KEPEMUDAAN DAN OLAHRAGA
																				Rata-rata capaian kinerja (%)				152	14	DINAS
																				Predikat kinerja				ST	SR	DINAS
9	**PROGRAM PENGEMBANGAN**	**persentase Pelatih/Instruktur kegiatan olahraga yang**	**100**	**%**	**1,034,661,823**	**1**		**169,000,000**	**1**		**126,750,000**	**0**	**29,250,000**	**0**	**29,250,000**	**-**	**0**	**#**	**0**	**0**	**58,500,000**	**0**	**227,500,000**	**0**	**16**	**DINAS KEPEMUDAAN**
	Monitoring, evaluasi dan pelaporan	Tersusunnya Laporan Monitoring Evaluasi (1 Kegiatan)	5		1,034,661,823			169,000,000	1	Kegiatan	126,750,000	-	29,250,000	-	29,250,000					-	58,500,000	-	227,500,000	-	22	DINAS KEPEMUDAAN
																				Rata-rata capaian kinerja (%)				-	22	DINAS
																				Predikat kinerja				SR	SR	DINAS
10	**PROGRAM PEMBINAAN DAN PEMASYARAKATAN**	**Persentase Atlet Pelajar Berprestasi yang mengikuti**	**10,30**	**%**	**78,822,736,085**	**45**		**11,707,203,600**	**5,454**		**337,000,000**	**697**	**187,000,000**	**3,022**	**0**	**-**	**0**	**#**	**0**	**7,067**	**187,000,000**	**7,067**	**11,894,203,600**	**26**	**15**	**DINAS KEPEMUDAAN**
		Persentase Angka Partisipasi Olahraga di Masyarakat dan	**21,40**	**%**																							
		Persentase Penyelenggaraan	**100**	**%**																							
	Pelaksanaan identifikasi bakat dan potensi pelajar dalam	Terlaksananya seleksi Atlit POPDA/POPWILDA (121 Orang	605		218,110,803	121		35,726,000	100	Orang	187,000,000	100	187,000,000	-	-					100	187,000,000	221	222,726,000	37	102	DINAS KEPEMUDAAN
	Pembibitan dan pembinaan olahragawan berbakat	Terlaksananya Pemusatan Latihan Atlit (121 Orang Atlit Olahraga)	605		1,500,951,045	121		245,852,000	63	Orang	0	-	-	-	-					-	-	121	245,852,000	20	16	DINAS KEPEMUDAAN
	Peningkatan Kesegaran Jasmani dan Rekreasi	Terselenggaranya Kegiatan Pelatihan Instruktur Senam (40	200		396,831,500	40		65,000,000												-	-	40	65,000,000	20	16	DINAS KEPEMUDAAN
	Pemberian Penghargaan bagi Insan Olahraga yang Berdedikasi dan Berprestasi	Terlaksananya pemberian bonus Atlit Asian Para Games, PEPARDA dan PORDA Tahun 2018 yang berasal dari Kabupaten	1,175		67,177,467,850	595		10,152,000,000												-	-	595	10,152,000,000	51	15	DINAS KEPEMUDAAN DAN OLAHRAGA
	Pembinaan olahraga yang berkembang di masyarakat	Terlaksananya Pembinaan dan menghasilkan yang sehat dan	24,005		3,222,668,612	6,054		413,359,000	649	Orang	150,000,000	-	-	-	-					-	-	6,054	413,359,000	25	13	DINAS KEPEMUDAAN
	Kerjasama peningkatan olahragawan berbakat dan berprestasi dengan	Menfasilitasi Atlit dalam event POSPEDA/POSPEDAWIL dan PEPARDA (15 Atlit NPCI dan atlit	375		1,842,097,928	-		67,340,000												-	-	-	67,340,000	-	4	DINAS KEPEMUDAAN DAN OLAHRAGA
	Keikutsertaan Kompetisi POPDA Tingkat Provinsi	Terlaksananya Atlit pada kompetsi POPDA/POPWILDA (121 Orang)	605		4,464,608,347	121		727,926,600	5	Cabor	0	-	-	-	-					-	-	121	727,926,600	20	16	DINAS KEPEMUDAAN
																				Rata-rata capaian kinerja (%)				25	26	DINAS
																				Predikat kinerja				SR	SR	DINAS
11	**PROGRAM PENINGKATAN SARANA DAN PRASARANA**	**Persentase Prasarana dan sarana kegiatan olahraga dalam**	**100**	**%**	**92,627,953,900**	**2**		**1,863,343,748**	**11**		**703,887,500**	**0**	**227,802,000**	**6**	**59,250,000**	**-**	**0**	**#**	**0**	**13**	**287,052,000**	**13**	**2,150,395,748**	**17**	**2**	**DINAS KEPEMUDAAN**
	Peningkatan pembangunan sarana dan prasarana olah	Terbangunnya Lapangan Volly Ball yang representative,	70		9,955,253,842	13		1,863,343,748	47	Item	703,887,500	1	227,802,000	-	59,250,000					1	287,052,000	14	2,150,395,748	20	22	DINAS KEPEMUDAAN
	Peningkatan pembangunan sarana dan prasarana olah	Tersedianya Gedung Olahraga Olahraga di Kabupaten Bandung	5		82,672,700,058	-		-												-	-	-	-	-	-	DINAS KEPEMUDAAN
																				Rata-rata capaian kinerja (%)				10	11	DINAS
																				Predikat kinerja				SR	SR	DINAS
								JUMLAH ANGGARAN DAN REALISASI SELURUH PROGRAM			**3,687,543,540**		**755,463,500**		**320,259,900**		**-**		**-**		**1,075,723,400**		**20,690,900,298**				
																				TOTAL RATA-RATA CAPAIAN PROGRAM (%) SELURUH PROGRAM				34.08	13.74	DINAS
																				PREDIKAT KINERJA SELURUH PROGRAM				SR	SR	DINAS

NO	Urusan/Bidang Urusan Pemerintahan Daerah Dan Program/ Kegiatan	Indikator Kinerja Program (outcome)/ Kegiatan (output)	Target RPJMD tahun 2023 (sd akhir tahun RPJMD)		Realisasi Capaian Kinerja RPJMD sampai dengan RKPD tahun lalu (2019)		Target Kinerja dan Anggaran RKPD 2020 (Tahun yang Dievaluasi)		Realisasi Kinerja pada Triwulan I (Jan0Mar)		Realisasi Kinerja pada Triwulan II (Apr0Jun)		Realisasi Kinerja pada Triwulan III		Realisasi Kinerja pada Triwulan IV		Realisasi Capaian Kinerja dan Anggaran s.d Akhir Triwulan II RKPD Tahun 2020 (sesuai capaian APBD)		Realisasi Kinerja dan Anggaran RPJMD s.d Triwulan II Tahun 2020		Tingkat Capaian Kinerja dan Anggaran RPJMD SD Tahun 2020 (%)		Perangkat Daerah Pelaksana
1	4	5	6		7		8		9		10		11		12		13		14 = 7 + 13		15 = 14/6*100%		16
			K	Rp.	K	Rp.	K	Rp.	K	Rp.	K	Rp.	K	Rp.		Rp.	K	Rp.	K	Rp.	K	Rp.	

Faktor Pendorong Keberha : Terlaksananya kegiatan sesuai dengan waktu yang ditentukan. Sinergitas yang baik antara pimpinan dan bawahan dalam melaksanakan kegiatan. Kepuasan dari penerima manfaat (salah satunya adalah masyarakat). Arahan dan bimbingan dari pimpinan yang optimal. Dukungan dari staf dan bawahan. Perencanaan kerja yang telah dipersiapkan. Dukungan anggaran yang tersedia. Terjalinnya komunikasi dan koordinasi yang baik.
Faktor Penghambat Keberh : Kurangnya sinergitas antara pimpinan dan bawahan dalam melaksanakan kegiatan. Anggaran terlambat. Keterbatasan SDM personal. Adanya pandemi COVID-19. Anggaran yang tersedia kurang memadai. Perubahan regulasi yang terjadi ditengah-tengah penyusunan anggaran.
Tindak Lanjut yang diperlu : Memperbaiki segala bentuk kekurangan dalam triwulan sebelumnya. Evaluasi. Diselaraskan dengan jadwal dan kebutuhan. Dikonsultasikan dengan pimpinan.
Tindak Lanjut yang diperlu : Memperbaiki segala bentuk kekurangan dalam RKPD sebelumnya. Antisipasi lebih dini segala bentuk penghambat keberhasilan kinerja. Perencanaan yang partisipatif, holistik dan berkesinambungan, menunggu arahan pimpinan. Perencanaan yang terintegrasi dengan visi misi Kepala Daerah

	DINAS KEARSIPAN DAN		**5.787**		**50.136.203.612**	**7.326**		**3.449.115.450**	**544**		**8.571.844.800**	**13**	**1.639.098.000**	**108**	**2.821.684.000**	**0**	**0**	**0**	**0**	**181**	**4.460.782.000**	**181**	**7.909.897.450**	**3.13**	**6.88**	**DINAS**
1	**PROGRAM PENGEMBANGAN BUDAYA**	**Persentase perpustakaan desa yang aktif**	**100**	**%**	**21.085.643.612**	**78**		**1.880.391.700**	**85**		**5.187.267.800**	**4**	**1.024.500.000**	**35**	**1.808.750.000**	**0**	**0**	**0**	**0**	**53**	**2.833.250.000**	**53**	**4.713.641.700**	**21.37**	**8.92**	**DINAS KEARSIPAN**
		Persentase Pengelola Perpusdes dan Taman Baca	**100**	**%**																							
		Persentase Jenis Bahan	**28**	**%**																							
	Pemasyarakatan Minat dan Kebiasaan Membaca Untuk	Terpenuhinya pelayanan Informasi bahan pustaka kepada	25	Keg	2.555.683.329	12	Keg	1.344.020.700	1	keg	2.315.600.000	1	275.750.000	1	549.500.000					2	825.250.000	14	2.169.270.700	56	85	DINAS KEARSIPAN
	Pengembangan Minat dan	Terlaksananya Story	20	keg	859.004.000	8	Jenis	94.500.000	1	keg	616.875.000	1	117.750.000	1	235.500.000					2	353.250.000	10	447.750.000	50	52	DINAS
	Supervisi, Pembinaan dan Stimulasi Pada Perpustakaan	Terlaksananya Pembinaan Perpustakaan Desa dan Pondok	15	Keg	1.660.283	5	Keg	218.500.000	2	keg	1.117.690.000	1	340.000.000	1	589.750.000					2	929.750.000	7	1.148.250.000	47	69,160	DINAS KEARSIPAN
	Pelaksanaan Koordinasi	Terselenggaranya koordinasi	10	Keg	430.700.000	12	Keg	144.875.000	1	keg	514.252.800	1	134.000.000	1	201.000.000					2	335.000.000	14	479.875.000	140	111	DINAS
	Perencanaan dan	Tersedianya dokumen program	9	Keg	1.000.000.000															-							DINAS
	Publikasi dan Sosialisasi	Terpenuhinya informasi bahan	8	Keg					1	keg	520.850.000	1	157.000.000	1	233.000.000					2	390.000.000	2	390.000.000	25	#DIV/0!	
	Monitoring, Evaluasi dan Pelaporan	Terlaksananya monev dan pelaporan untuk pengembangan	175	Keg	1.288.596.000	15	Keg	78.496.000												-	-	15	78.496.000	9	6	DINAS KEARSIPAN
	Penyediaan Bahan Pustaka	Tersedianya bahan baca untuk	75	jenis	3.200.000.000				11	jenis	102.000.000									-	-	-	-	-	-	DINAS
	Promosi Publikasi	Terlaksananya Promosi Publikasi	8	Keg	1.750.000.000															-	-	-	-	-	-	DINAS
	Pembangunan Gedung	Terbangunnya Gedung Kantor	1	Gedun	10.000.000.000	1	Gedung	-												-	-	1	-	100	-	DINAS
																					Rata-rata capaian kinerja (%)			**43**	**#DIV/0!**	**DINAS**
																					Predikat kinerja			**SR**	**SR**	**DINAS**
2	**PROGRAM PELAYANAN**	**Persentase kebutuhan**	**100**	**%**	**2.495.436.000**	**7.150**		**310.593.700**	**354**		**1.245.473.000**	**8**	**255.098.000**	**68**	**408.184.000**	**0**	**0**	**0**	**0**	**119**	**663.282.000**	**119**	**973.875.700**	**2.42**	**12.45**	**DINAS**
	Penyediaan Jasa Surat	penyediaan jasa surat menyurat	130	Jenis	402.750.000	10	Jenis	263.998.000	6	jenis	790.065.000	3	171.350.000	3	320.100.000					6	491.450.000	16	755.448.000	12	188	DINAS
	penyediaan lasa komunikasi	Tersedianya lasa komunikasi	5	Jenis	131.000.000															-	-	-	-	-	-	DINAS
	penyediaan jasa kebersihan	Terciptanya kondisi kantor yang	70	Jenis	57.200.000															-	-	-	-	-	-	DINAS
	Penyediaan Alat Tulis Kantor	Tersedianya alat tulis kantor	65	Jenis	235.000.000	36	Jenis	25.000.000	29	jenis	39.900.000	29	39.900.000	29	39.900.000					58	79.800.000	94	104.800.000	145	45	DINAS
	Penyediaan Barang Cetakan	Tersedianya barang cetakan dan	69	Jenis	175.503.000	1	Jenis	1.415.700	6	jenis	48.000.000	6	30.900.000	6	30.900.000					12	61.800.000	13	63.215.700	19	36	DINAS
	Penyediaan Komponen	Tersedianya alat listrik kantor	43	Jenis	55.230.000	-		-	2	jenis	7.000.000									-	-	-	-	-	-	DINAS
	Penyediaan Peralatan dan	Tersedianya peralatan dan	272	Jenis	883.643.000	-		-	9	jenis	183.912.000									-	-	-	-	-	-	DINAS
	Penyediaan Peralatan Rumah	Tersedianya sarana peralatan	1,221	Jenis	69.350.000	11	Jenis	4.850.000	11	jenis	14.500.000	11	10.900.000	11	10.900.000					22	21.800.000	33	26.650.000	3	38	DINAS
	Penyediaan Makanan dan	Terlaksananya mamin rapat dan	2,044	org	154.730.000	61	org	9.660.000	156	org	10.656.000									-	-	61	9.660.000	3	6	DINAS
	Rapat-Rapat Koordinasi dan	Terlaksananya kordinasi dan	250	keg	204.300.000	-		-												-	-	-	-	-	-	DINAS
	rapat-rapat koordinasi dan	Terlaksananya koordinasi dan	706	keg	74.900.000															-	-	-	-	-	-	DINAS
	Penyediaan Jasa Jaminan	Terpenuhinya Jaminan Kesehatan	35	org	51.830.000	-		5.670.000	99	org	151.440.000	25	2.048.000	50	6.384.000					75	8.432.000	75	14.102.000	214	27	DINAS
																					Rata-rata capaian kinerja (%)			**33**	**28**	**DINAS**
																					Predikat kinerja			**SR**	**SR**	**DINAS**
3	**PROGRAM PENINGKATAN SARANA DAN PRASARANA**	**Persentase kebutuhan sarana dan prasarana kantor yang**	**100**	**%**	**14.116.240.000**	**20**		**965.827.050**	**13**		**240.550.000**	**0**	**0**	**2**	**0**	**0**	**0**	**0**	**0**	**5**	**0**	**5**	**965.827.050**	**1.30**	**6.84**	**DINAS KEARSIPAN**
	Pengadaan kendaraan	Bertambahnya kendaraan	1	unit	500.000.000															-	-	-	-	-	-	DINAS
	Pembangunan Gedung	Terbangunnya Gedung Kantor	2	gedun	10.152.340.000	-		942.503.750												-	-	-	942.503.750	-	9	DINAS
	Pengadaan perlengkapan gedung kantor	Terlaksananya pengadaan perlengkapan gedung kantor	7	jenis	800.000.000															-	-	-	-	-	-	DINAS KEARSIPAN
	Pengadaan peralatan gedung	Tersedianya peralatan gedung	5	jenis	607.000.000															-	-	-	-	-	-	DINAS
	Pengadaan Meubeleur	Tersedianya mebeulair di unit kerja (untuk gedung perpustakaan dan	7	jenis	1.900.000.000				1	jenis	143.350.000									-	-	-	-	-	-	DINAS KEARSIPAN
	Kegiatan pemeliharaa	Terpeliharanya gedung kantor	180	jenis	105.500.000				2	jenis	97.200.000									-	-	-	-	-	-	DINAS
	Pemeliharaan Rutin/Berkala	Terpeliharanya kendaraan	184	unit	551.400.000	5	unit	23.323.300												-	-	5	23.323.300	3	4	DINAS
																					Rata-rata capaian kinerja (%)			**0.39**	**1.93**	**DINAS**
																					Predikat kinerja			**SR**		**DINAS**
4	**PROGRAM PENINGKATAN DISIPLIN APARATUR**	**Persentase Kedisiplinan aparatur sesuai dengan**	**100**	**%**	**166.000.000**	**180**		**0**	**0**		**54.600.000**	**0**	**0**	**0**	**0**	**0**	**0**	**0**	**0**	**0**	**0**	**0**	**0**	**-**	**-**	**DINAS KEARSIPAN**
	Pengadaan pakaian dinas	Tersedianya pakaian dinas	360	org	70.000.000				39	org	25.350.000									-	-	-	-	-	-	DINAS
	Pengadaan Pakaian KORPRI	Tersedianya pakaian KORPRI	300	org	15.000.000	-		-												-	-	-	-	-	-	DINAS
	Pengadaan Pakaian Khusus	Tersedianya pakaian hari-hari	600	org	151.000.000	-		-	39	org	29.250.000									-	-	-	-	-	-	DINAS
																					Rata-rata capaian kinerja (%)			**-**	**-**	**DINAS**
																					Predikat kinerja			**SR**	**SR**	**DINAS**
4	**PROGRAM PENINGKATAN**	**Persentase sumber daya**	**100**	**%**	**305.750.000**			**0**	**0**		**0**	**0**	**0**	**0**	**0**	**0**	**0**	**0**	**0**	**0**	**0**	**0**	**0**	**-**	**-**	**DINAS**
	Bimbingan teknis implementasi peraturan-	Terlaksananya lokakarya dan seminar tingkat nasional dan	195	keg	305.750.000															-	-	-	-	-	-	DINAS KEARSIPAN
																					Rata-rata capaian kinerja (%)			**-**	**-**	**DINAS**
																					Predikat kinerja			**SR**	**SR**	**DINAS**
4	**PROGRAM PENINGKATAN PENGEMBANGAN SISTEM**	**Persentase dokumen capaian kinerja dan keuangan tepat**	**100**	**%**	**187.600.000**	**4**		**0**	**24**		**20.000.000**	**0**	**0**	**0**	**0**	**0**	**0**	**0**	**0**	**0**	**0**	**0**	**0**	**-**	**-**	**DINAS KEARSIPAN**
	Penyusunan Laporan Capaian Kinerja dan Ikhtisar Realisasi	Tersedianya laporan capaian kinerja dan ikhtisar realisasi kinerja	50	dok	93.800.000	-		-	3	dok	10.000.000									-	-	-	-	-	-	DINAS KEARSIPAN
	Penyusunan Laporan	Tersedianya Laporan Keuangan	25	dok	93.800.000	-		-	1	dok	10.000.000									-	-	-	-	-	-	DINAS
																					Rata-rata capaian kinerja (%)			**-**	**-**	**DINAS**
																					Predikat kinerja			**SR**	**SR**	**DINAS**
5	**PROGRAM PENINGKATAN PENGEMBANGAN SISTEM**	**Persentase dokumen capaian kinerja dan keuangan tepat**	**100**	**%**	**67.500.000**	**4**		**4.800.000**	**15**		**48.115.000**	**0**	**0**	**0**	**0**	**0**	**0**	**0**	**0**	**0**	**0**	**0**	**4.800.000**	**-**	**7.11**	**DINAS KEARSIPAN**
	Penyusunan Perencanaan	Tersedianya Laporan	75	dok	67.500.000	4	dok	4.800.000	1	dok	48.115.000									-	-	4	4.800.000	5	7	DINAS
																					Rata-rata capaian kinerja (%)			**5.33**	**7.11**	**DINAS**
																					Predikat kinerja			**SR**	**SR**	**DINAS**
6	**PROGRAM PERBAIKAN**		**100**	**%**	**4.151.411.000**	**32**		**91.574.000**	**46**		**402.531.000**	**1**	**41.500.000**	**1**	**73.500.000**	**0**	**0**	**0**	**0**	**2**	**115.000.000**	**2**	**206.574.000**	**3.64**	**2.21**	**DINAS**
	Pengoklasifikasian data	Tersedianya data pengklasifikasian	160	desa	465.161.000	0		-	43	desa	125.661.000	11	41.500.000	22	73.500.000					32	115.000.000	32	115.000.000	20	25	DINAS
	Pengumpulan Data	Tersedianya data-data kearsipan	36	dok	540.000.000				1	dok	149.270.000									-	-	-	-	-	-	DINAS
	Pengadaan sarana	Tersedianya sarana penyimpanan	5	paket	2.700.000.000	-		-	1	paket	24.000.000									-	-	-	-	-	-	DINAS
	Kajian sistem administrasi	Tersedianya tata naskah kearsipan	5	Dok	446.250.000	2	jenis	91.574.000	3	dok	103.600.000									-	-	2	91.574.000	40	21	DINAS
																					Rata-rata capaian kinerja (%)			**15.04**	**11.31**	**DINAS**
																					Predikat kinerja			**SR**	**SR**	**DINAS**
7	**PROGRAM PENYELAMATAN DAN**	**Persentase Cakupan Arsip Statis dan Dinamis yang sudah**	**100**	**%**	**0**	**1**		**0**	**0**		**0**	**0**	**0**	**0**	**0**	**0**	**0**	**0**	**0**	**0**	**0**	**0**	**0**	**-**	**-**	**DINAS KEARSIPAN**
	Pembangunan sistem	Terbangunnya sistem keamanan	12	paket		0		-												-	-	-	-	-	#DIV/0!	DINAS
																					Rata-rata capaian kinerja (%)			**-**	**#DIV/0!**	**DINAS**
																					Predikat kinerja			**SR**	**SR**	**DINAS**
7	**PROGRAM PEMELIHARAAN RUTIN/BERKALA SARANA**	**Persentase Penyelamatan Arsip Statis**	**100**	**%**	**2.433.500.000**	**14**		**127.429.000**	**5**		**247.000.000**	**0**	**37.500.000**	**1**	**75.000.000**	**0**	**0**	**0**	**0**	**1**	**112.500.000**	**1**	**239.929.000**	**5.56**	**5.24**	**DINAS KEARSIPAN**
	Pemeliharaan rutin/berkala	Terlaksananya pemeliharaan	5	keg	1.794.000.000	1	keg	93.929.000	1	keg	45.000.000									-	-	1	93.929.000	20	5	DINAS
	Monitoring, evaluasi dan pelaporan kondisi situasi data	Terlaksananya monev dan pelaporan untuk pengembangan	13	keg	639.500.000	0		33.500.000	1	keg	202.000.000		37.500.000		75.000.000					-	112.500.000	-	146.000.000	-	23	DINAS KEARSIPAN
																					Rata-rata capaian kinerja (%)			**10.00**	**14.03**	**DINAS**
																					Predikat kinerja			**SR**	**SR**	**DINAS**
8	**PROGRAM PENINGKATAN KUALITAS PELAYANAN**	**Persentase data dan informasi yang sudah memperoleh**	**100**	**%**	**5.598.873.000**	**24**		**68.500.000**	**2**		**1.126.308.000**	**0**	**280.500.000**	**1**	**456.250.000**	**0**	**0**	**0**	**0**	**1**	**736.750.000**	**1**	**805.250.000**	**4.76**	**1.22**	**DINAS KEARSIPAN**
	Penyediaan sarana layanan informasi arsip	Terlaksananya pembangunan website DISARPUS. SIM	5	jenis	435.000.000	1	jenis	35.000.000												-	-	1	35.000.000	20	8	DINAS KEARSIPAN
	Sosialisasi/penyuluhan kearsipan dilingkungan	Terlaksananya kegiatan peningkatan kualitas SDM Bidang	16	keg	5.163.873.000	0		33.500.000	4	keg	1.126.308.000		280.500.000		456.250.000					-	736.750.000	-	770.250.000	-	15	DINAS KEARSIPAN
																					Rata-rata capaian kinerja (%)			**10.00**	**11.48**	**DINAS**
																					Predikat kinerja			**SR**	**SR**	**DINAS**
								JUMLAH ANGGARAN DAN REALISASI SELURUH PROGRAM			**8.571.844.800**		**1.639.098.000**		**2.821.684.000**		**0**		**0**	**181**	**4.460.782.000**		**7.909.897.450**	**39.05**	**43.98**	**DINAS**
																					TOTAL RATA-RATA CAPAIAN PROGRAM (%) SELURUH PROGRAM			**10.57**	**#DIV/0!**	**DINAS**
																					PREDIKAT KINERJA SELURUH PROGRAM			**SR**	**SR**	**DINAS**

NO	Urusan/Bidang Urusan Pemerintahan Daerah Dan Program/ Kegiatan	Indikator Kinerja Program (outcome)/ Kegiatan (output)	Target RPJMD tahun 2023 (sd akhir tahun RPJMD)		Realisasi Capaian Kinerja RPJMD sampai dengan RKPD tahun lalu (2019)		Target Kinerja dan Anggaran RKPD 2020 (Tahun yang Dievaluasi)		Realisasi Kinerja pada Triwulan								Realisasi Capaian Kinerja dan Anggaran s.d Akhir Triwulan II RKPD Tahun 2020 (sesuai capaian APBD)		Realisasi Kinerja dan Anggaran RPJMD s.d Triwulan II Tahun 2020		Tingkat Capaian Kinerja dan Anggaran RPJMD SD Tahun 2020 (%)		Perangkat Daerah Pelaksana
									I (Jan0Mar)		II (Apr0Jun)		III		IV								
1	4	5	6		7		8		9		10		11		12		13		14 = 7 + 13		15 = 14/6*100%		16
			K	Rp.	K	Rp.	K	Rp.	K	Rp.	K	Rp.	K	Rp.	Rp.		K	Rp.	K	Rp.	K	Rp.	
	Faktor Pendorong Keberha	kinerja organisasi yang baik pada Dinas Kearsipan dan Perpustakaan																					
	Faktor Penghambat Keberl	TERKAIT COVID-19 (Corona Virus Disease)																					
	Tindak Lanjut yang diperlu																						
	Tindak Lanjut yang diperlu																						
	KELAUTAN DAN		7,066,690		209,922,240,000	333,877	28,336,504,907	1,203,572	25,309,212,300	11,772	3,191,511,516	574,742	3,837,391,253	-	- #	-	######	7,028,902,769	1,288,610	29,993,228,931	18.23	11.87	DINAS
	DINAS PERIKANAN DAN		7,066,690		209,922,240,000	333,877	28,336,504,907	1,203,572	25,309,212,300	11,772	3,191,511,516	574,742	3,837,391,253	0	0 0	0	######	7,028,902,769	1,288,610	29,993,228,931	18.23	11.87	DINAS
1	PROGRAM PELAYANAN	Persentase kebutuhan	100	%	11.566.000.000	27.591	1.837.814.126	269	1.904.401.300	98	644.540.586	107	348.713.903	-	0 #	0	281	993.254.489	281	2.831.068.615	1	17	DINAS
	Penyediaan jasa surat menyurat	Terlaksananya pengendalian tertib administrasi surat	60		832,000,000	12	130,550,000	12	181,990,000	3	23,000,000	3	53,089,600				6	76,089,600	18	206,639,600	30	25	DINAS PERIKANAN
	Penyediaan jasa komunikasi, sumber daya air dan listrik	Tersedianya kebutuhan jasa telepon dan internet selama 12	60		95,000,000	12	7,347,282	12	13,992,000	3	2,298,188	3	2,270,303				6	4,568,491	18	11,915,773	30	13	DINAS PERIKANAN
	Penyediaan jasa administrasi keuangan	Terlaksananya pengendalian tertib administrasi keuangan selama 12	60		1,258,000,000	12	194,800,000	12	218,245,000	3	27,053,000	3	56,076,600				6	83,129,600	18	277,929,600	30	22	DINAS PERIKANAN
	Penyediaan jasa perbaikan peralatan kerja	Terlaksananya pemeliharaan dan perbaikan sarana dan	195		600,000,000	35	99,000,000	35	75,000,000	8	13,600,000	8	-				16	13,600,000	51	112,600,000	26	19	DINAS PERIKANAN
	Penyediaan alat tulis kantor	Tersedianya alat tulis kantor untuk penunjang administrasi Dinas Peternakan dan Perikanan serta	53		1,103,000,000	53	201,907,350	53	197,960,000	53	189,082,000		8,700,000				53	197,782,000	106	399,689,350	200	36	DINAS PERIKANAN DAN
	Penyediaan barang cetakan dan penggandaan	Tersedianya barang cetakan dalam menunjang kinerja	20		1,055,000,000	19	165,367,575	19	146,181,650	19	128,366,200		2,415,000				19	130,781,200	38	296,148,775	190	28	DINAS PERIKANAN
	Penyediaan komponen instalasi listrik/penerangan	Tersedianya komponen listrik dan alat penerangan	10		130,000,000	10	22,496,000	10	25,000,000	10	25,000,000		-				10	25,000,000	20	47,496,000	200	37	DINAS PERIKANAN
	Penyediaan peralatan dan perlengkapan kantor	Tersedianya sarana dan prasana kantor sebagai	10		1,250,000,000	7	283,609,020	7	249,339,650	2	106,547,800	2	134,514,400				4	241,062,200	11	524,671,220	110	42	DINAS PERIKANAN
	Penyediaan bahan bacaan	Tersedianya surat kabar dan	3		133,000,000	3	24,600,000	3	24,960,000	3	8,240,000		4,240,000				3	12,480,000	6	37,080,000	200	28	DINAS
	Penyediaan makanan dan minuman	Tersedianya kebutuhan jamuan peserta rapat, kunjungan	48,400		1,560,000,000	12	288,000,000	12	205,010,000	3	49,075,000	3	12,480,000				6	61,555,000	18	349,555,000	0	22	DINAS PERIKANAN
	Rapat-rapat koordinasi dan konsultasi ke luar daerah	Tersedianya penunjang operasional untuk kelancaran	239		1,670,000,000	12	334,956,363	12	262,975,000	3	14,402,598	3	-				6	14,402,598	18	349,358,961	8	21	DINAS PERIKANAN
	Rapat-Rapat Koordinasi dan Konsultasi ke dalam Daerah	Tersedianya penunjang operasional untuk kelancaran	1,279		630,000,000	12	-	12	50,000,000	3	13,925,000	3	-				6	13,925,000	18	13,925,000	1	2	DINAS PERIKANAN
	Penyediaan Jasa Administrasi Kepegawaian	Terlaksananya pengendalian tertib administrasi	60		650,000,000	12		12	169,238,000	3	25,170,800	3	46,758,000				6	71,928,800	18	71,928,800	30	11	DINAS PERIKANAN
	Penyediaan Jasa Jaminan Pemeliharaan Kesehatan Non	Terlaksananya keikutsertaan pegawai tidak tetap dalam	102		600,000,000	70	85,180,536	70	84,510,000	70	18,780,000		28,170,000				70	46,950,000	140	132,130,536	137	22	DINAS PERIKANAN
																		Rata-rata capaian kinerja (%)			85	23	DINAS
																		Predikat kinerja			SR	SR	DINAS
2	PROGRAM PENINGKATAN SARANA DAN PRASARANA	Persentase Kebutuhan sarana dan prasarana kantor yang	100	%	2,922,000,000	33	254,988,257	41	245,000,000	13	26,950,000	13	0	-	0 #	0	41	26,950,000	41	281,938,257	23	9	DINAS PERIKANAN
	Pemeliharaan rutin/berkala gedung kantor	Terlaksananya pemeliharaan sarana dan prasarana	1		720,000,000	12	120,000,000	1	110,000,000								-	-	12	120,000,000	1,200	17	DINAS PERIKANAN
	Pemeliharaan rutin/berkala kendaraan dinas/operasional	Terlaksananya pemeliharaan rutin untuk kendaraan dinas	177		2,202,000,000	29	134,988,257	29	135,000,000	7	26,950,000	7					14	26,950,000	43	161,938,257	24	7	DINAS PERIKANAN
																		Rata-rata capaian kinerja (%)			612	12	DINAS
																		Predikat kinerja			SR	SR	DINAS
3	PROGRAM PENINGKATAN	Persentase kedisiplinan	100	%	2.060.000.000	5	248.141.000	440	243.758.000	0	188.679.400	440	0	-	0 #	0	440	188.679.400	440	436.820.400	11.000	12	DINAS
	Pengadaan pakaian kerja	Tersedianya kelengkapan pakaian	1		70,000,000	50	68,925,000	5	54,406,000								-	-	50	68,925,000	5,000	98	DINAS
	Pengadaan pakaian khusus	Tersedianya pakaian batik dan	3		1,990,000,000	390	179,216,000	2	189,352,000	2	188,679,400						2	188,679,400	392	367,895,400	13,067	18	DINAS
																		Rata-rata capaian kinerja (%)			9,033	58	DINAS
																		Predikat kinerja			ST	SR	DINAS
4	PROGRAM PENINGKATAN	Persentase sumber daya	100	%	940.000.000	0	100.700.000	35	272.500.000	0	0	0	0	-	0 #	0	35	0	35	100.700.000	100	11	DINAS
	Pendidikan dan pelatihan formal	Terlaksananya pendidikan dan pelatihan peningkatan	35		940,000,000	35	100,700,000	35	272,500,000								-	-	35	100,700,000	100	11	DINAS PERIKANAN
																		Rata-rata capaian kinerja (%)			100	11	DINAS
																		Predikat kinerja			ST	SR	DINAS
5	PROGRAM PENINGKATAN PENGEMBANGAN SISTEM	Persentase dokumen capaian kinerja dan keuangan tepat	100	%	837,000,000	5	140,675,000	5	208,294,500	0	22,229,000	2	42,410,000	-	0 #	0	5	64,639,000	5	205,314,000	20	17	DINAS PERIKANAN
	Penyusunan laporan capaian kinerja dan ikhtisar realisasi	Terlaksananya pelaporan capaian kinerja dan ikhtisar realisasi kinerja	20		774,000,000	4	123,875,000	4	187,295,000	1	22,229,000	1	42,410,000				2	64,639,000	6	188,514,000	30	24	DINAS PERIKANAN
	penyusunan pelaporan keuangan akhir tahun	Terlaksananya penyusunan laporan keuangan akhir tahun (1	5		63,000,000	1	16,800,000	1	20,999,500								-	-	1	16,800,000	20	27	DINAS PERIKANAN
																		Rata-rata capaian kinerja (%)			25	26	DINAS
																		Predikat kinerja			SR	SR	DINAS
6	PROGRAM PENINGKATAN PENGEMBANGAN SISTEM	Persentase dokumen perencanaan dan	100	%	1,045,000,000	4	133,400,000	2	129,000,000	1	19,216,800	1	31,184,000	-	0 #	0	2	50,400,800	2	183,800,800	20	13	DINAS PERIKANAN
	Penyusunan Perencanaan dan Penganggaran SKPD	Terlaksananya penyusunan Rencana Strategis SKPD, perencanaan kerja tahunan SKPD	10		1,045,000,000	2	133,400,000	2	129,000,000	1	19,216,800	1	31,184,000				2	50,400,800	4	183,800,800	40	18	DINAS PERIKANAN DAN
																		Rata-rata capaian kinerja (%)			40	18	DINAS
																		Predikat kinerja			SR	SR	DINAS
7	PROGRAM PENGEMBANGAN	Jumlah Produksi Benih Ikan	216.9	Juta ekor	27,005,000,000	58,470	2,740,682,478	256,206	4,043,813,500	231	357,458,750	73,131	693,428,000	-	0 #	0	341,214	1,050,886,750	341,214	3,791,569,228	391	13	DINAS PERIKANAN
		Jumlah Produksi Ikan Kolam Air	6,153	(Ton)																			
		Jumlah RTP (Rumah Tangga	2,650	RTP																			
	Pengembangan bibit ikan unggul	Benih Ikan Mas; Benih Ikan Nila; Benih Ikan Nila Prima; Benih Ikan Patin; Bimbingan	3,005		2,110,000,000	15,525	339,890,000	15,948	336,993,500	500	28,625,000	500	51,625,000				1,000	80,250,000	16,525	420,140,000	550	20	DINAS PERIKANAN DAN
	Pembinaan dan pengembangan perikanan	- Terselenggarannya Paket Musrenbang Bagi Pembudidaya Ikan - Terlaksananya kegiatan Pelatihan Teknis Budidaya Lele - Terlaksananya Kegiatan Bimtek	341		16,700,000,000	81,806	867,821,998	603	968,564,000	10	22,300,000	10	38,900,000				20	61,200,000	81,826	929,021,998	23,996	6	DINAS PERIKANAN DAN PETERNAKAN
	Kegiatan Pembenihan dan Pengembangan Bibit Unggul Perikanan	- Tersedianya indukan ikan - Tersedianya pakan ikan - Tersedianya penunjang UPT Pembenihan Ikan - Terlaksananya bimbingan teknis CPIB	3,940		6,700,000,000	695	1,532,970,480	170	1,850,000,000	2	291,858,750	2	573,653,000				4	865,511,750	699	2,398,482,230	18	36	DINAS PERIKANAN DAN PETERNAKAN
	Pembenihan dan Pengembangan Bibit Unggul Perikanan (DAK)	Terlaksananya Budidaya Ikan Lele; Budidaya Ikan Gurame; Budidaya Ikan patin; Budidaya	0		0			11	769,979,000				-				-	-	-	-	-	-	DINAS PERIKANAN DAN
	Pembinaan Penanganan Kesehatan ikan dan Lingkungan	Terlaksananya Restoking Benih Ikan Air Tawar; Pemeriksaan Sampel Penyakit Ikan; Pemeriksaan Sampel Logam Berat di						72	118,277,000	2	14,675,000	3	29,250,000				5	43,925,000	5	43,925,000	-	-	
																		Rata-rata capaian kinerja (%)			4.913	12	DINAS
																		Predikat kinerja			ST	SR	DINAS
8	PROGRAM OPTIMALISASI PENGELOLAAN DAN	Jumlah Kelompok Pelaku Usaha Pengolahan Hasil	90	Kelompok	3,100,000,000	3	203,050,000	27	358,325,000	1	33,275,000	1	24,200,000	-	0 #	0	27	57,475,000	27	260,525,000	4	7	DINAS PERIKANAN
	Peningkatan Pengelolaan dan Pemasaran Produksi Perikanan	Terlaksananya Lomba Inovasi Adopsi Teknologi Produk Kelautan dan Perikanan; Gelaran Gemar Ikan; Bimtek Manajemen	665		3,100,000,000	27	203,050,000	161	358,325,000	1	33,275,000	1	24,200,000				2	57,475,000	29	260,525,000	4	8	DINAS PERIKANAN DAN PETERNAKAN
																		Rata-rata capaian kinerja (%)			4	8	DINAS
																		Predikat kinerja			SR	SR	DINAS
9	PROGRAM PENCEGAHAN DAN PENANGGULANGAN	Kasus wabah zoonosis prioritas	0	kasus	25,000,000,000	1,023	4,802,443,654	14,032	4,311,084,000	903	724,529,405	516	846,997,150	-	0 #	0	14,032	1,571,526,555	14,032	6,373,970,209	96	19	DINAS PERIKANAN
		Prevalensi Brucellosis (%)	2	%																			
		Cakupan pelayanan kesehatan	80	%																			

NO	Urusan/Bidang Urusan Pemerintahan Daerah Dan Program/ Kegiatan	Indikator Kinerja Program (outcome)/ Kegiatan (output)	Target RPJMD tahun 2023 (sd akhir tahun RPJMD)			Realisasi Capaian Kinerja RPJMD sampai dengan RKPD tahun lalu (2019)			Target Kinerja dan Anggaran RKPD 2020 (Tahun yang Dievaluasi)			Realisasi Kinerja pada Triwulan									Realisasi Capaian Kinerja dan Anggaran s.d Akhir Triwulan II RKPD Tahun 2020 (sesuai capaian APBD)		Realisasi Kinerja dan Anggaran RPJMD s.d Triwulan II Tahun 2020		Tingkat Capaian Kinerja dan Anggaran RPJMD SD Tahun 2020 (%)		Perangkat Daerah Pelaksana
												I (Jan0Mar)		II (Apr0Jun)		III		IV								
1	4	5	6			7			8			9		10		11		12			13		14 = 7 + 13		15 = 14/6*100%		16
			K		Rp.	K		Rp.	K		Rp.	K	Rp.	K	Rp.	K	Rp.		Rp.	K	Rp.	K	Rp.	K	Rp.	
	Pemeliharaan kesehatan dan pencegahan penyakit menular	Terlaksananya Pengadaan Obat Hewan; Sosialisasi WRD / 10000	4,455		3,500,000,000	10,001		1,404,874,200	183		994,986,000	200	300,850,800	201	219,455,400					401	520,306,200	10,402	1,925,180,400	233	55	DINAS PERIKANAN
	Pengawasan perdagangan ternak antar daerah	- Terlaksananya pengawasan kesehatan dan lalu lintas hewan qurban - Terlaksananya pengawasan kesehatan dan lalu lintas hewan di pasar hewan - Terlaksananya Sosialisasi Pengawasan Perdagangan Ternak Antar Daerah	10,015		4,000,000,000	4		1,289,515,500	26		1,095,062,500	2	35,980,000	2	252,172,200					4	288,152,200	8	1,577,667,700	0	39	DINAS PERIKANAN DAN PETERNAKAN
	Kesehatan Masyarakat Veteriner dan Kesejahteraan Hewan	- Sosialisasi Pencegahan Foodborne Disease (Penyakit berasal dari Pangan Asal Hewan) - Bimbingan Teknis Kesehatan Daging dan Jeroan Hewan Qurban - Bimbingan Teknis Bimbingan	43		3,000,000,000	4		577,025,000	80		456,595,000	2	135,113,000	2	25,000,000					4	160,113,000	8	737,138,000	19	25	DINAS PERIKANAN DAN PETERNAKAN
	Kegiatan Pelayanan Kesehatan Hewan dan Laboratorium	Tersedianya pengadaan obat-obatan UPT Puskeswan dan Laboratorium	61		11,150,000,000	5		1,033,663,954	2		1,193,168,500	1	137,327,605		273,822,550					1	411,150,155	6	1,444,814,109	10	13	DINAS PERIKANAN DAN
	Pengamatan Penyakit dan Pengawasan Obat Hewan	- Terlaksananya koordinasi dan konsultansi pengamatan penyakit hewan dan pengawasan obat hewan - Terlaksananya pengawasan dan pembinaan kios obat hewan - Tersedianya alat perbekalan kesehatan hewan - Terlaksananya uji lab dalam rangka pengamatan	15		3,350,000,000	4,018		497,365,000	3,661		571,272,000	500	115,258,000	500	76,547,000					1,000	191,805,000	5,018	689,170,000	33,453	21	DINAS PERIKANAN DAN PETERNAKAN
																				Rata-rata capaian kinerja (%)				6,743	31	DINAS
																				Predikat kinerja				ST	SR	DINAS
10	**PROGRAM PENINGKATAN**	**Produksi Daging**	**26,618**	**Ton**	**74,639,652,000**	**246,408**		**8,731,666,237**	**932,485**		**9,172,206,000**	**10,521**	**739,454,975**	**500,523**	**1,080,684,700**	**-**	**0**	**#**	**0**	**932,485**	**1,820,139,675**	**932,485**	**10,551,805,912**	**14**	**12**	**DINAS**
		Produksi Telur	**1,499**	**Ton**																						
		Produksi Susu	**95,494**	**Ton**																						
	Pembangunan sarana dan prasarana pembibitan ternak	Tersedianya sarana dan prasarana UPT Pembibitan	20,018		6,870,000,000	3		839,995,637	5		774,404,000				-					-	-	3	839,995,637	0	12	DINAS PERIKANAN
	Pembibitan dan perawatan ternak	Tersedianya peralatan kebersihan dan bahan pembersih 20 jenis; Tersedianya bahan/bibit tanaman	5,436,065		8,670,000,000	921,500		1,682,942,000	300,001		1,072,696,000	200,000	148,640,975	200,000	428,545,000					######	577,185,975	1,321,500	2,260,127,975	24	26	DINAS PERIKANAN DAN
	Penyuluhan pengelolaan bibit ternak yang didistribusikan kepada masyarakat	- Terlaksananya sosialisasi calon penerima bantuan ternak - Terlaksananya bimbingan teknis pengembangan agribisnis peternakan	35		3,855,527,000	8		836,405,000	415		756,177,000	2	239,550,000	2	37,000,000					4	276,550,000	12	1,112,955,000	34	29	DINAS PERIKANAN DAN PETERNAKAN
	Pembelian dan pendidistribusian vaksin dan	Terlaksananya vaksinasi rabies; Terlaksananya vaksinasi	22,000		2,750,000,000	3,000		404,219,200	3,200		477,488,000	2,000	181,214,000	1,000	79,673,700					3,000	260,887,700	6,000	665,106,900	27	24	DINAS PERIKANAN
	Penyuluhan kualitas gizi dan pakan ternak	- Terlaksananya uji pakan - Terdistribusikannya tanaman indigofera - Terdistribusikannya rumput gajah - Terdistribusikannya rumput odot - Terdistribusikannya mesin pencacah rumput - Terlaksananya bimbingan teknis pengembangan dan pemanfaatan pakan berkualitas - Terlaksananya bimbingan teknis hijauan pakan ternak berkualitas	1,339,225		3,965,775,000	45		528,194,000	38,392		902,837,000	2	139,600,000	2	49,400,000					4	189,000,000	49	717,194,000	0	18	DINAS PERIKANAN DAN PETERNAKAN
1	Pengembangan agribisnis peternakan	Terlaksananya pendistribusian ternak kambing peranakan etawah betina Terlaksananya pendistribusian ternak kelinci Terlaksananya pendistribusian ternak domba betina; Terlaksananya pendistribusian ternak kerbau betina; Terlaksananya pendistribusian ternak sapi potong jantan; Terlaksananya pendistribusian ternak sapi potong betina; Terlaksananya pendistribusian	84,479		48,528,350,000	7,929		4,439,910,400	3,918		5,188,604,000		30,450,000		486,066,000					-	516,516,000	7,929	4,956,426,400	9	10	DINAS PERIKANAN DAN PETERNAKAN
																				Rata-rata capaian kinerja (%)				16	20	DINAS
																				Predikat kinerja				SR	SR	DINAS
11	**PROGRAM PENINGKATAN PEMASARAN HASIL**	**Jumlah Kelompok Pelaku Usaha Pengolahan Hasil**	**80**	**Kelompok**	**35,281,104,000**	**250**		**1,397,836,000**	**15**		**1,930,391,000**	**2**	**369,259,600**	**2**	**583,542,000**	**-**	**0**	**#**	**0**	**18**	**952,801,600**	**18**	**2,350,637,600**	**0**	**7**	**DINAS PERIKANAN**
		Presentase Pencemaran Bahan	**5**	**%**																						
	Pembangunan pusat-pusat etalase/eksebisi/promosi atas hasil produksi peternakan	Terlaksananya Pembangunan RPU; Pengadaan Peralatan RPU; Pembangunan Instalasi IPAL / 1	6,005		22,000,000,000	3		635,638,000	4		340,790,000		56,500,000	1	265,170,000					1	321,670,000	4	957,308,000	0	4	DINAS PERIKANAN DAN
	Pemeliharaan Rutin/Berkala Sarana	Tersedianya penunjang operasional rumah potong hewan;	10		6,750,000,000				4		986,336,000	1	245,878,600	1	267,620,000					2	513,498,600	2	513,498,600	20	8	DINAS PERIKANAN
	Pemeliharaan rutin/berkala pusat-pusat etalase/eksebisi/promosi atas hasil produksi peternakan	Terlaksananya Pameran Hasil Olahan Peternakan dan Perikanan Tk. Kabupaten Terlaksananya Sosialisasi Gerimis Bagus Terlaksananya Lomba Kelompok	545		3,542,104,000	5		361,879,000	9		321,025,000		31,325,000		26,950,000					-	58,275,000	5	420,154,000	1	12	DINAS PERIKANAN DAN PETERNAKAN
	Pembinaan dan Pengawasan Produk Hewan	Terlaksananya Pengujian Produk Pangan Asal Hewan ; Terlaksananya Pembelian dan Pengujian Produk Pangan Asal Hewan ; Terlaksananya Sosialisasi Pembinaan dan Pengawasan Produk Asal Hewan Terlaksananya Bimbingan Teknis Produk Olahan Hasil	4131		2,989,000,000	5		400,319,000	400		282,240,000	50	35,556,000	50	23,802,000					100	59,358,000	105	459,677,000	3	15	DINAS PERIKANAN DAN PETERNAKAN
																				Rata-rata capaian kinerja (%)				6	10	DINAS
																				Predikat kinerja				SR	SR	DINAS
12	**PROGRAM PENINGKATAN**	**Persentase kelahiran Ternak**	**80**	**%**	**25.526.484.000**	**85**		**2.372.929.410**	**15**		**1.902.471.000**	**1**	**65.918.000**	**3**	**186.231.500**	**-**	**0**	**#**	**0**	**15**	**252.149.500**	**15**	**2.625.078.910**	**2**	**9**	**DINAS**
		Jumlah kelompok yang menerapkan teknologi	**25**	**Kelompok**																						
		Jumlah Peningkatan Kelas Kelompok Ternak/Tahun	**10**	**Kelompok**																						
	Pengadaan sarana dan prasarana teknologi peternakan tepat guna	- Terdistribusikannya stimulan kandang - Terdistribusikannya sarana dan prasarana perkandangan ternak ruminansia kecil - Terdistribusikannya peralatan	212		13,192,147,000	7		750,709,425	10		554,202,000		6,630,000		103,389,000					-	110,019,000	7	860,728,425	3	7	DINAS PERIKANAN DAN PETERNAKAN

NO	Urusan/Bidang Urusan Pemerintahan Daerah Dan Program/ Kegiatan	Indikator Kinerja Program (outcome)/ Kegiatan (output)	Target RPJMD tahun 2023 (sd akhir tahun RPJMD)			Realisasi Capaian Kinerja RPJMD sampai dengan RKPD tahun lalu (2019)			Target Kinerja dan Anggaran RKPD 2020 (Tahun yang Dievaluasi)			Realisasi Kinerja pada Triwulan									Realisasi Capaian Kinerja dan Anggaran s.d Akhir Triwulan II RKPD Tahun 2020 (sesuai capaian APBD)		Realisasi Kinerja dan Anggaran RPJMD s.d Triwulan II Tahun 2020		Tingkat Capaian Kinerja dan Anggaran RPJMD SD Tahun 2020 (%)		Perangkat Daerah Pelaksana
												I (Jan0Mar)		II (Apr0Jun)		III		IV									
1	4	5	6			7			8			9		10		11		12			13		14 = 7 + 13		15 = 14/6*100%		16
			K		Rp.	K		Rp.	K		Rp.	K	Rp.	K	Rp.	K	Rp.	Rp.	K	Rp.	K	Rp.	K	Rp.	K	Rp.	
3	Kegiatan penyuluhan penerapan teknologi peternakan tepat guna	Terlaksananya kontes ternak tingkat kabupaten - Terlaksananya keikutsertaan kontes ternak tingkat provinsi	20		10,214,337,000	3		1,441,026,985	500		1,183,014,000		43,460,000		82,842,500				-	126,302,500	3	1,567,329,485	15	15		DINAS PERIKANAN DAN PETERNAKAN
	Peningkatan Kapasitas Tenaga Penyuluh Peternakan	- Terlaksananya kursus tani pengolahan limbah	532		2,120,000,000	5		181,193,000	70		165,255,000		15,828,000						-	15,828,000	5	197,021,000	1	9		DINAS PERIKANAN
																				Rata-rata capaian kinerja (%)			6	10		DINAS
																				Predikat kinerja			SR	SR		DINAS
12	**Program Pembinaan**							**0**	**15**		**587,968,000**	**1**	**0**	**3**	**0**	**-**	**0**	**#** **0**	**15**	**0**	**15**	**0**	**2**	**9**		**DINAS**
	Bantuan Sarana Produk, Bibit/ Benih Perkebunan, Ternak bagi Masyarakat/ Kelompok Masyarakat (DBHCHT)	Terdistribusikannya ternak domba jantan; Terdistribusikannya ternak domba betina; Terdistribusikannya stimulan kandang dan gudang pakan; Terdistribusikannya pengadaan mesin pencacah rumput dan							216		587,968,000								-	-	-	-	-	-		DINAS PERIKANAN DAN PETERNAKAN
																				Rata-rata capaian kinerja (%)			-	-		DINAS
																				Predikat kinerja			SR	SR		DINAS
								JUMLAH ANGGARAN DAN REALISASI SELURUH PROGRAM			25,309,212,300		3,191,511,516		3,837,391,253		0	0		7,028,902,769		24,926,263,762				DINAS
																				TOTAL RATA-RATA CAPAIAN PROGRAM (%) SELURUH PROGRAM			1,660.30	18.38		DINAS
																				PREDIKAT KINERJA SELURUH PROGRAM			ST	SR		DINAS

Faktor Pendorong Keberhasilan	
Faktor Penghambat Keberhasilan	
Tindak Lanjut yang diperlukan	
Tindak Lanjut yang diperlukan	

	PARIWISATA DAN		**199,787**		**93,090,740,200**	**755**	**-**	**11,259,811,431**	**20,673**	**-**	**3,964,560,700**	**3,286**	**687,014,494**	**7,558**	**520,358,094**	**-**	**-**	**#** **-**	**24,441**	**1,207,372,588**	**24,441**	**12,467,184,019**	**12**	**12.10**	**DINAS**
	DINAS PARIWISATA DAN		**199,787**		**93,090,740,200**	**755**	**0**	**11,259,811,431**	**20,673**	**0**	**3,964,560,700**	**3,286**	**687,014,494**	**7,558**	**520,358,094**	**0**	**0**	**0** **0**	**24,441**	**1,207,372,588**	**24,441**	**12,467,184,019**	**12.23**	**12.10**	**DINAS**
1	**PROGRAM**	**Jumlah nilai-nilai budaya lokal**	**17**	**Ritual**	**1,500,000,000**	**20**		**160,675,000**	**5**		**12,975,000**	**0**	**275,000**	**1**	**0**	**-**	**0**	**#** **0**	**5**	**275,000**	**5**	**160,950,000**	**29**	**11**	**DINAS**
	Pelestarian dan aktualisasi	Jumlah Seni Budaya Tradisi Yang	17		1,500,000,000	5		160,675,000	1		12,975,000	-	275,000						-	275,000	5	160,950,000	29	11	DINAS
																				Rata-rata capaian kinerja (%)			29	11		DINAS
																				Predikat kinerja			SR	SR		DINAS
2	**PROGRAM PENGELOLAAN**	**Jumlah karya budaya yang**	**5**	**Jenis**	**17,050,145,450**	**15**		**871,474,662**	**103**		**966,930,000**	**0**	**119,500,000**	**1**	**71,400,000**	**-**	**0**	**#** **0**	**103**	**190,900,000**	**103**	**1,062,374,662**	**7**	**5**	**DINAS**
		Benda, Situs dan Kawasan Cagar Budaya yang dilestarikan	**138**	**Cagar Budaya**																							
	Peningkatan Partisipasi	Jumlah seniman Yang Mengalami	675		940,000,000	40		205,900,000	75		478,160,000	-	74,750,000	-	13,000,000				-	87,750,000	40	293,650,000	6	31	DINAS
	Sosialisasi Pengelolaan	Jumlah SDM Kebudayaan Yang	675		715,645,450	50		33,545,450											-	-	50	33,545,450	7	5	DINAS
	Pengelolaan dan pengembangan pelestarian	Jumlah Cagar Budaya Yang Berada Dalam Keadaan	153		12,946,565,000	10		363,186,712	5		177,225,000	-	35,000,000	-	45,400,000				-	80,400,000	10	443,586,712	7	3	DINAS PARIWISATA
	Pengembangan Kebudayaan	Jumlah Dokumen Perencanaan	12		1,819,500,000	2		213,862,500	1		118,955,000	-	9,750,000	-	13,000,000				-	22,750,000	2	236,612,500	17	13	DINAS
	Pengelolaan karya cetak dan	Jumlah Dokumentasi Kekayaan	6		628,435,000	1		54,980,000	1		192,590,000	-	-	-	-				-	-	1	54,980,000	17	9	DINAS
																				Rata-rata capaian kinerja (%)			11	12		DINAS
																				Predikat kinerja			SR	SR		DINAS
3	**PROGRAM PENGELOLAAN KERAGAMAN BUDAYA**	**Penyelenggaraan festival seni dan budaya berskala nasional**	**42**	**Festival**	**2,279,205,200**	**42**		**1,886,535,500**	**13**		**336,350,000**	**4**	**155,675,000**	**0**	**26,000,000**	**-**	**0**	**#** **0**	**13**	**181,675,000**	**13**	**2,068,210,500**	**31**	**83**	**DINAS PARIWISATA**
	Pengembangan kesenian dan	Jumlah pagelaran/helaran	25		5,051,845,000	10		363,235,000	2		204,075,000	1	133,600,000	-	-				1	133,600,000	11	496,835,000	44	10	DINAS
	Penyelenggaraan Festival Budaya Daerah	Jumlah Penyelenggaraan Festival Seni dan Budaya Skala Provinsi	5		10,555,250,000	3		1,523,300,500	1		132,275,000	-	22,075,000	-	26,000,000				-	48,075,000	3	1,571,375,500	60	15	DINAS PARIWISATA
																				Rata-rata capaian kinerja (%)			52	12		DINAS
																				Predikat kinerja			ST	ST		DINAS
4	**PROGRAM PELAYANAN**	**Persentase kebutuhan**	**100**	**%**	**6,123,066,000**	**120**		**670,994,651**	**120**		**557,674,250**	**27**	**123,275,944**	**27**	**38,722,674**	**-**	**0**	**#** **0**	**108**	**161,998,618**	**108**	**832,993,269**	**90**	**11**	**DINAS**
	Penyediaan jasa komunikasi, sumber daya air dan listrik	Terlaksananya Pembayaran Rekening Telepon dan Internet	12		220,000,000	12		24,321,553	12		7,200,000	3	396,676	3	262,870				6	659,546	18	24,981,099	150	11	DINAS PARIWISATA
	Penyediaan alat tulis kantor	Tersedianya Alat Tulis Kantor	12		637,903,250	12		93,150,750	12		93,410,250	3	26,196,000	3	425,000				6	26,621,000	18	119,771,750	150	19	DINAS PARIWISATA
	Penyediaan barang cetakan dan penggandaan	Tersedianya Barang Cetakan Dinas Serta Terlaksananya	12		743,202,500	12		92,239,000	12		98,413,000	3	9,600,000	3	4,600,000				6	14,200,000	18	106,439,000	150	14	DINAS PARIWISATA
	Penyediaan komponen	Tersedianya Peralatan Komponen	12		38,762,000	12		3,762,000	12		4,411,000	3	800,000	3	600,000				6	1,400,000	18	5,162,000	150	13	DINAS PARIWISATA
	Penyediaan peralatan rumah	Tersedianya Peralatan Rumah	12		498,070,000	12		58,165,000	12		16,000,000	3	3,015,000	3	-				6	3,015,000	18	61,180,000	150	12	DINAS PARIWISATA
	Penyediaan bahan bacaan	Tersedianya Bahan Bacaan dan	12		216,496,000	12		26,496,000	12		39,360,000	3	9,840,000	3	9,840,000				6	19,680,000	18	46,176,000	150	21	DINAS PARIWISATA
	Penyediaan makanan dan minuman	Tersedianya Makanan dan Minuman untuk Kegiatan Rapat-	12		638,088,000	12		88,088,000	12		115,500,000	3	29,475,000	3	16,025,000				6	45,500,000	18	133,588,000	150	21	DINAS PARIWISATA
	Rapat-rapat koordinasi dan konsultasi ke luar daerah	Terlaksananya perjalanan dinas di dalam provinsi dan perlalanan	12		2,646,704,250	12		258,649,848	12		152,420,000	3	37,030,000	3	-				6	37,030,000	18	295,679,848	150	11	DINAS PARIWISATA
	Rapat-Rapat Koordinasi dan Konsultasi ke dalam Daerah	Terlaksananya perjalanan dinas dalam daerah kabupaten Bandung	12		295,400,000	-		-	-		-								-	-	-	-	-	-	DINAS PARIWISATA
	Penyediaan Jasa Jaminan Pemeliharaan Kesehatan Non	Terlaksananya keikutsertaan pegawai Non Pns dalam asuransi	12		188,440,000	12		26,122,500	12		30,960,000	3	6,923,268	3	6,969,804				6	13,893,072	18	40,015,572	150	21	DINAS PARIWISATA
																				Rata-rata capaian kinerja (%)			135	14		DINAS
																				Predikat kinerja			T	SR		DINAS
5	**PROGRAM PENINGKATAN SARANA DAN PRASARANA**	**Persentase kebutuhan sarana dan prasarana kantor yang**	**100**	**%**	**7,223,034,950**	**84**		**451,505,698**	**84**		**102,015,000**	**6**	**15,545,630**	**36**	**599,000**	**-**	**0**	**#** **0**	**72**	**16,144,630**	**72**	**467,650,328**	**86**	**6**	**DINAS PARIWISATA**
	Pengadaan perlengkapan	Tersedianya perlengkapan gedung	12		1,217,653,550	12		59,400,000											-	-	12	59,400,000	100	5	DINAS
	Pengadaan peralatan gedung	Tersedianya peralatan gedung	12		1,215,175,000	12		59,450,000											-	-	12	59,450,000	100	5	DINAS
	Pengadaan mebeleur	Tersedianya meubelair kantor	12		1,044,650,000	12		153,558,000											-	-	12	153,558,000	100	15	DINAS
	Pemeliharaan rutin/berkala kendaraan dinas/operasional	Terlaksananya pemeliharaan rutin/berkala terhadap 5 unit kendaraan dinas/operasional roda	12		3,095,606,400	12		157,522,698	12		102,015,000	3	15,545,630	3	599,000				6	16,144,630	18	173,667,328	150	6	DINAS PARIWISATA DAN
	Pemeliharaan rutin/berkala perlengkapan gedung kantor	Terlaksananya pemeliharaan rutin/ berkala Perlengkapan Gedung	12		232,750,000	12		16,375,000											-	-	12	16,375,000	100	7	DINAS PARIWISATA
	Pemeliharaan rutin/berkala peralatan gedung kantor	Terlaksananya pemeliharaan rutin/ berkala Peralatan Gedung Kantor	12		212,000,000	-		-											-	-	-	-	-	-	DINAS PARIWISATA
	Pemeliharaan rutin/berkala	Terlaksananya pemeliharaan	12		205,200,000	12		5,200,000											-	-	12	5,200,000	100	3	DINAS
																				Rata-rata capaian kinerja (%)			93	6		DINAS
																				Predikat kinerja			T	SR		DINAS
6	**PROGRAM PENINGKATAN DISIPLIN APARATUR**	**Persentase Kedisiplinan aparatur sesuai dengan**	**100**	**%**	**1,447,620,000**	**24**		**173,605,100**	**24**		**0**	**12**	**0**	**12**	**0**	**-**	**0**	**#** **0**	**24**	**0**	**24**	**173,605,100**	**11**	**12**	**DINAS PARIWISATA**
	Pengadaan pakaian dinas	Terlaksananya pembelian pakaian	70		623,200,000	12		73,200,000											-	-	12	73,200,000	17	12	DINAS
	Pengadaan pakaian khusus	Terlaksananya pembelian pakaian	140		824,420,000	12		100,405,100											-	-	12	100,405,100	9	12	DINAS
																				Rata-rata capaian kinerja (%)			13	12		DINAS
																				Predikat kinerja			SR	SR		DINAS
7	**PROGRAM PENINGKATAN**	**Persentase sumber daya**	**100**	**%**	**858,135,000**	**12**		**0**	**0**		**0**	**0**	**0**	**0**	**0**	**-**	**0**	**#** **0**	**0**	**0**	**0**	**0**	**0**	**0**	**DINAS**
	Sosialisasi peraturan	Terselenggaranya Sosialisai bagi	70		858,135,000	0		0	-		0	-	-	-	-	-	-		-	-	-	-	-	-	DINAS
																				Rata-rata capaian kinerja (%)			-	-		DINAS
																				Predikat kinerja			SR	SR		DINAS
8	**PROGRAM PENINGKATAN PENGEMBANGAN SISTEM**	**Persentase dokumen capaian kinerja dan keuangan tepat**	**100**	**%**	**3,109,777,000**	**11**		**413,577,000**	**11**		**340,587,000**	**1**	**82,231,000**	**1**	**90,000,000**	**-**	**0**	**#** **0**	**11**	**172,231,000**	**11**	**585,808,000**	**100**	**13**	**DINAS PARIWISATA**
	Penyusunan laporan capaian kinerja dan ikhtisar realisasi	Terlaksananya Penyusunan Laporan Triwulanan Dinas	7		881,527,000	7		135,327,000	7		98,462,000	-	22,406,000	-	25,000,000				-	47,406,000	7	182,733,000	100	21	DINAS PARIWISATA
	Penyusunan pelaporan	Terlaksananya penyusunan	2		741,250,000	2		91,250,000	2		91,750,000	-	19,500,000		26,000,000				-	45,500,000	2	136,750,000	100	18	DINAS PARIWISATA
	Penyusunan pelaporan prognosis realisasi anggaran	Terlaksananya Penyusunan Pelaporan Prognosis Realisasi	1		741,500,000	1		91,500,000	1		49,250,000	-	9,750,000	-	13,000,000				-	22,750,000	1	114,250,000	100	15	DINAS PARIWISATA
	penyusunan pelaporan	Terlaksananya penyusunan	1		745,500,000	1		95,500,000	1		101,125,000	-	30,575,000	-	26,000,000				-	56,575,000	1	152,075,000	100	20	DINAS PARIWISATA
																				Rata-rata capaian kinerja (%)			100	19		DINAS
																				Predikat kinerja			ST	SR		DINAS

NO	Urusan/Bidang Urusan Pemerintahan Daerah Dan Program/ Kegiatan	Indikator Kinerja Program (outcome)/ Kegiatan (output)	Target RPJMD tahun 2023 (sd akhir tahun RPJMD)			Realisasi Capaian Kinerja RPJMD sampai dengan RKPD tahun lalu (2019)			Target Kinerja dan Anggaran RKPD 2020 (Tahun yang Dievaluasi)			Realisasi Kinerja pada Triwulan										Realisasi Capaian Kinerja dan Anggaran s.d Akhir Triwulan II RKPD Tahun 2020 (sesuai capaian APBD)		Realisasi Kinerja dan Anggaran RPJMD s.d Triwulan II Tahun 2020		Tingkat Capaian Kinerja dan Anggaran RPJMD SD Tahun 2020 (%)		Perangkat Daerah Pelaksana
												I (Jan0Mar)		II (Apr0Jun)		III		IV										
1	4	5	6			7			8			9		10		11		12				14 = 7 + 13		15 = 14/6*100%		16
			K		Rp.	K		Rp.	K		Rp.	K	Rp.	K	Rp.	K	Rp.	Rp.	#	K	Rp.	K	Rp.	K	Rp.	
9	PROGRAM PENINGKATAN PENGEMBANGAN SISTEM	Persentase dokumen perencanaan dan	100	%	744,100,000	7		97,350,000	7		68,174,750	0	15,654,750	3	13,000,000	-	0	0	#	7	28,654,750	7	126,004,750	88	13	DINAS PARIWISATA
	Penyusunan Perencanaan	Jumlah Perencanaan Dinas	8		744,100,000	7		97,350,000			68,174,750	2	15,654,750	-	13,000,000					2	28,654,750	9	126,004,750	113	17	DINAS
																					Rata-rata capaian kinerja (%)			113	17	DINAS
																					Predikat kinerja			T	SR	DINAS
10	PROGRAM PENGEMBANGAN	Persentase kegiatan promosi pariwisata dan budaya yang	100	%	14,564,250,000	11		832,415,356	5		204,015,000	0	27,100,000	0	82,665,000	-	0	0	#	5	109,765,000	5	942,180,356	38	6	DINAS PARIWISATA
	Peningkatan pemanfaatan	Jumlah Pelaksanaan Promosi	6		5,914,250,000	2		99,635,000	2		48,100,000		1,600,000	-	6,500,000					-	8,100,000	2	107,735,000	33	2	DINAS
	Pelaksanaan promosi	Jumlah Pelaksanaan Promosi	7		8,650,000,000	3		732,780,356	1		155,915,000		25,500,000	-	76,165,000					-	101,665,000	3	834,445,356	43	10	DINAS
																					Rata-rata capaian kinerja (%)			38	6	DINAS
																					Predikat kinerja			SR	SR	DINAS
11	PROGRAM	Persentase destinasi pariwisata	100	%	29,170,431,900	254		4,758,404,764	20,096		1,026,748,100	3,235	134,407,170	7,477	181,371,420	-	0	0	#	23,887	315,778,590	23,887	5,074,183,354	12	16	DINAS
	Pengembangan objek	Jumlah dokumen perencanaan	18		12,550,000,000	1		137,032,500												-	-	1	137,032,500	6	1	DINAS
	Peningkatan pembangunan	Jumlah destinasi wisata yang	36		9,404,778,900	5		966,754,826												-	-	5	966,754,826	14	10	DINAS
	Pengembangan jenis dan	Jumlah dokumen perencanaan	11		1,726,000,000	1		82,713,000	1		171,293,000		32,263,000	-	84,412,000					-	116,675,000	1	199,388,000	9	12	DINAS
	Pelaksanaan Kerjasama pembangunan objek	Jumlah Rancangan Nota Kesepahaman	22		1,129,250,000	2		142,802,258	1		46,432,000		6,750,000	-	9,000,000					-	15,750,000	2	158,552,258	9	14	DINAS PARIWISATA
	Pemantauan dan evaluasi pelaksanaan program	Jumlah industri pariwisata yang mendapatkan pembinaan	85		1,025,000,000	85		70,525,000	1		56,716,000		9,750,000	-	13,000,000					-	22,750,000	85	93,275,000	100	9	DINAS PARIWISATA
	Pengembangan daerah tujuan wisata	Jumlah Kunjungan Wisatawan dari Objek Wisata yang Dikelola	195,000		2,575,000,000	23,790		420,262,680	30,000		307,757,100		85,644,170		74,959,420					-	160,603,590	23,790	580,866,270	12	23	DINAS PARIWISATA
	Pengembangan, sosialisasi, dan penerapan serta	Jumlah SDM Kepariwisataan yang Telah Mendapatkan Pembinaan	675		760,403,000	2		108,603,000	75		100,500,000									-	-	2	108,603,000	0	14	DINAS PARIWISATA
	Penataan sarana dan Prasarana Pariwisata Curug	Penataan dan Pengembangan Kawasan				1		2,829,711,500												-	-	1	2,829,711,500	-	-	DINAS PARIWISATA
	Peningkatan Kapasitas Bagi								120		344,050,000									-	-	-	-	-	-	DINAS
	Pengembangan Destinasi Wisata (Curug Malela, Desa Cicadas, Kecamatan Rongga)																			-	-	-	-	-	-	DINAS PARIWISATA DAN
																					Rata-rata capaian kinerja (%)			15	8	DINAS
																					Predikat kinerja			SR	SR	DINAS
12	PROGRAM PENGEMBANGAN	Jumlah kemitraan antar pelaku usaha pariwisata dan	5	kemitraan	2,805,000,000	155		201,420,000	54		93,291,600	0	9,750,000	0	13,000,000	-	0	0	#	54	22,750,000	54	224,170,000	7	7	DINAS PARIWISATA
		Jumlah sumber daya manusia pelaku penggerak pariwisata	725	orang																						
	Pelaksanaan pembangunan	Jumlah Rancangan Nota	17		875,000,000	2		5,620,000												-	-	2	5,620,000	12	1	DINAS
	Peningkatan sumber daya manusia dan profesionalisme	Jumlah SDM yang Telah Mendapatkan	675		800,000,000	50		84,750,000												-	-	50	84,750,000	7	11	DINAS PARIWISATA
	Peningkatan peran serta masyarakat dalam	Terselenggaranya Kegiatan Pembentukan Kelompok Sadar	46		1,130,000,000	2		111,050,000	1		93,291,600		9,750,000	-	13,000,000					-	22,750,000	2	133,800,000	4	12	DINAS PARIWISATA
																					Rata-rata capaian kinerja (%)			8	8	DINAS
																					Predikat kinerja			SR	SR	DINAS
13	PROGRAM	Jumlah pelaku usaha industri	1,100	orang	6,215,974,700	0		741,853,700	151		255,800,000	1	3,600,000	0	3,600,000	-	0	0	#	152	7,200,000	152	749,053,700	14	12	DINAS
		Perluasan sub sektor ekonomi kreatif	16	sub sektor																						
	Peningkatan Kemampuan Kreasi dan Produksi Pelaku	Jumlah Pelaku Kreatif yang Mengalami Peningkatan	550		1,626,000,000	101		431,519,000												-	-	101	431,519,000	18	27	DINAS PARIWISATA
	Pelaksanaan Pembangunan	Jumlah Pelaku Kreatif yang	550		3,139,974,700	50		278,699,700												-	-	50	278,699,700	9	9	DINAS
	Pengmbangan Zona Kreatif	Tercapainya Pengembangan Zona	6		1,450,000,000	1		31,635,000												-	-	1	31,635,000	17	2	DINAS
	Pemetaan Pelaku Ekonomi								1		186,170,000	-	3,600,000	-	3,600,000					-	7,200,000	-	7,200,000	-	-	DINAS
	Peningkatan Kreativitas dan																			-	-	-	-	-	-	DINAS
	Pembangunan Creative Center (Pembangunan								1		69,630,000									-	-	-	-	-	-	DINAS PARIWISATA
																					Rata-rata capaian kinerja (%)			7	6	DINAS
																					Predikat kinerja			SR	SR	DINAS
								JUMLAH ANGGARAN DAN REALISASI SELURUH PROGRAM			3.964.560.700		687.014.494		520.358.094		0	0			1.207.372.588		12.467.184.019			DINAS
																					TOTAL RATA-RATA CAPAIAN PROGRAM (%) SELURUH PROGRAM			48.68	10.03	DINAS
																					PREDIKAT KINERJA SELURUH PROGRAM			SR	SR	DINAS

Faktor Pendorong Keberha	
Faktor Penghambat Keberh	
Tindak Lanjut yang diperlu	
Tindak Lanjut yang diperlu	

	PERTANIAN		28,659		107,098,838,739	6,721		23,678,562,290	43,907		17,182,186,949	20	470,104,932	4,462	2,890,973,135	-	-	-	#	-	5,215	3,361,078,067	5,215	21,334,187,158	18.20	16.78	DINAS
	DINAS PERTANIAN DAN		28,659		107,098,838,739	6,721		23,678,562,290	43,907		17,182,186,949	20	470,104,932	4,462	2,890,973,135	0	0	0	#	0	5,215	3,361,078,067	5,215	21,334,187,158	18.20	16.78	DINAS
1	PROGRAM PENINGKATAN KETAHANAN PANGAN	Pencapaian Skor pola pangan harapan (PPH) Ketersediaan	98.5	Poin	21,705,072,625	42		581,783,150	90	Poin	1,607,244,200	0	68,500,000	0	360,245,000	-	0	0	#	0	4	428,745,000	4	1,010,528,150	1	3	DINAS PERTANIAN DAN
		Cadangan Pangan Pemerintah Daerah	119	ton					68	ton																	DINAS PERTANIAN DAN
		Penurunan jumlah desa rawan pangan	5	desa					8	desa																	DINAS PERTANIAN DAN
		Jumlah sertifikasi/ label produk pangan dan pangan aman	75	jumlah					54	produk																	DINAS PERTANIAN DAN
	Penanganan Daerah Rawan Pangan	- pembuatan dokumen FSVA - bantuan interensi daerah rawan pangan -Belanja Intervensi daerah rawan pangan	5		3,036,221,569	-		60,138,200	3	jenis	258,012,500	1	12,500,000	1	148,557,500					2	161,057,500	2	221,195,700	40	7	DINAS PERTANIAN DAN KETAHANAN PANGAN
	Laporan Berkala Kondisi Ketahanan Pangan Daerah	- sosialisasi Dewan Ketahanan Pangan - FGD Kajian Statistik Ketahanan pangan - Statistik Ketahanan pangan	10		1,799,204,425	-		31,171,300	3	jenis	138,500,000	1	13,000,000	-	26,000,000					1	39,000,000	1	70,171,300	10	4	DINAS PERTANIAN DAN KETAHANAN PANGAN
	Pemanfaatan Pekarangan untuk Pengembangan Pangan	bantuan KRPL dan bibit (musrenbang) 6 paket, bantuan verticulture 10 paket, bantuan hidroponik	40		2,613,711,865	1		109,194,250	10	kelompok	225,984,700	2	6,500,000	2	13,000,000					4	19,500,000	5	128,694,250	13	5	DINAS PERTANIAN DAN KETAHANAN PANGAN
	Pemantauan dan Analisis Harga Pangan Pokok	coaching enumerator harga 1 kali, laporan Pemantauan Harga 192 laporan, Pembuatan dan pemeliharaan Jaringan/website harga pasar 1	80		1,382,981,116	1		122,609,550	2	laporan	170,510,000	2	10,500,000	-	21,000,000					2	31,500,000	3	154,109,550	4	11	DINAS PERTANIAN DAN KETAHANAN PANGAN
	Pengembangan Cadangan Pangan Daerah	-sosialisasi cadangan pangan pemerintah daerah - Bimtek pemanfaatan cadangan	119		4,912,132,391	1		60,995,600	3	jenis	435,102,000	1	13,000,000	1	125,687,500					2	138,687,500	3	199,683,100	3	4	DINAS PERTANIAN DAN
	Pengembangan Lumbung Pangan Desa								4	jenis	177,910,000		0							-	-	-	-	-	-	DINAS PERTANIAN DAN KETAHANAN PANGAN
	Peningkatan Mutu dan Keamanan Pangan	Rapidtest Kit Makanan 12 set, Lomba Cipta Menu B2SA 1 kali, Bimtek B2SA 1 kali, Bimtek	75		1,573,898,244	-		73,149,250	9	jumlah (produk)	158,975,000	2	6,500,000	3	13,000,000					5	19,500,000	5	92,649,250	7	6	DINAS PERTANIAN DAN

NO	Urusan/Bidang Urusan Pemerintahan Daerah Dan Program/ Kegiatan	Indikator Kinerja Program (outcome)/ Kegiatan (output)	Target RPJMD tahun 2023 (sd akhir tahun RPJMD)			Realisasi Capaian Kinerja RPJMD sampai dengan RKPD tahun lalu (2019)			Target Kinerja dan Anggaran RKPD 2020 (Tahun yang Dievaluasi)			Realisasi Kinerja pada Triwulan								Realisasi Capaian Kinerja dan Anggaran s.d Akhir Triwulan II RKPD Tahun 2020 (sesuai capaian APBD)		Realisasi Kinerja dan Anggaran RPJMD s.d Triwulan II Tahun 2020		Tingkat Capaian Kinerja dan Anggaran RPJMD SD Tahun 2020 (%)		Perangkat Daerah Pelaksana
												I (Jan0Mar)		II (Apr0Jun)		III		IV								
1	4	5	6			7			8			9		10		11		12		13		14 = 7 + 13		15 = 14/6*100%		16
			K		Rp.	K		Rp.	K		Rp.	K	Rp.	K	Rp.	K	Rp.		Rp.	K	Rp.	K	Rp.	K	Rp.	
	Penyuluhan Sumber Pangan Alternatif		30		4,697,101,140	1		124,525,000	4	kegiatan	42,250,000	1	6,500,000	1	13,000,000					2	19,500,000	3	144,025,000	10	3	DINAS PERTANIAN DAN KETAHANAN PANGAN
	Lembaga Distribusi Pangan Masyarakat (LDPM) (Bangub)		30		1,689,821,875	-		-			0		0							-	-	-	-	-	-	DINAS PERTANIAN DAN KETAHANAN PANGAN
																				Rata-rata capaian kinerja (%)				9	4	DINAS
																				Predikat kinerja				SR	SR	DINAS
2	**PROGRAM PELAYANAN**	**Persentase kebutuhan**	**100**	**%**	**11,022,561,160**	**3,560**		**705,002,339**	**100**		**1,162,306,400**	**0**	**71,104,932**	**1,590**	**145,318,900**	**-**	**0**	**#**	**-**	**1,897**	**216,423,832**	**1,897**	**921,426,171**	**9**	**6**	**DINAS**
	Penyediaan jasa surat menyurat	-Tenaga Administrasi Perkantoran -Materai 6000	195		1,926,143,297	76		197,000,000	39	OB	120,000,000	9	18,000,000	10	36,000,000					19	54,000,000	95	251,000,000	49	13	DINAS PERTANIAN DAN KETAHANAN PANGAN
	Penyediaan jasa komunikasi, sumber daya air dan listrik	-Langganan Jasa Komunikasi -Langganan Jasa Sumber Daya Air BPPK -Langganan Jasa Sumber Daya lirtrik BPPK	1,320		935,013,563	110		43,452,064	264	bulan	125,400,000	-	-	132	25,350,000					132	25,350,000	242	68,802,064	18	7	DINAS PERTANIAN DAN KETAHANAN PANGAN
	Penyediaan jasa peralatan dan perlengkapan kantor	-Pemeliharaan Mesin fotocopy - Pemeliharaan printer - pemeliharaan computer - pemeliharaan Laptop - pemeliharaan AC	100		187,721,281	-		-	11	unit	10,250,000	-	-	-	-					-	-	-	-	-	-	DINAS PERTANIAN DAN KETAHANAN PANGAN
	Penyediaan jasa administrasi	- tenaga administrasi keuangan							91	bulan	258,875,000	21	37,000,000	30	74,000,000					51	111,000,000	51	111,000,000	-	-	DINAS
	Penyediaan alat tulis kantor	1 paket ATK	5		986,871,500	1		197,909,275	81	jenis	89,791,400	-	-	-	-					-	-	1	197,909,275	20	20	DINAS
	Penyediaan barang cetakan	1 paket Barang Cetakan	5		887,938,500	1		125,000,000	22	jenis	37,590,000	-	-	-	-					-	-	1	125,000,000	20	14	DINAS
	Penyediaan peralatan dan perlengkapan kantor	-Personal Computer Dekstop -speaker portabel -Printer warna -scaner -Handytalky	40		2,252,958,875	-		-	11	unit	65,020,000	-	-	-	-					-	-	-	-	-	-	DINAS PERTANIAN DAN KETAHANAN PANGAN
	Penyediaan peralatan rumah	peralatan rumah tangga 32 jenis.	5		607,616,000	16		7,077,000	50	jenis	51,859,000	-	-	-	-					-	-	16	7,077,000	320	1	DINAS
	Penyediaan bahan bacaan dan peraturan perundang-undangan	-surat kabar harian nasional -surat kabar harian daerah -surat kabar harian local -majalah mingguan -majalah bulanan	1,680		306,640,950	198		26,740,000	336	bulan	45,840,000	-	-	-	-					-	-	198	26,740,000	12	9	DINAS PERTANIAN DAN KETAHANAN PANGAN
	Penyediaan makanan dan minuman	Pengisian Air Galon 120 galon, Mamin Rapat 660 Box, Mamin Tamu 900 Box, Mamin Kegiatan 1000 Box	12,500		1,246,563,750	1,452		103,884,000	3,540	box	127,040,000	-	-	-	-					-	-	1,452	103,884,000	12	8	DINAS PERTANIAN DAN KETAHANAN PANGAN
	Rapat-rapat koordinasi dan	perjalanan dinas luar daerah	150		929,525,750	-		-	79	OH	126,196,000	79	16,104,932	-	-					79	16,104,932	79	16,104,932	53	2	DINAS
	Rapat-rapat koordinasi dan	perjalanan dinas dalam daerah	600		243,065,000	-		-	191	OH	12,375,000	-	-	-	-					-	-	-	-	-	-	DINAS
	Penyediaan Jasa Jaminan Pemeliharaan Kesehatan Non	Pegawai Non PNS S2 24 OB, Pegawai Non PNS S1 336 OB,	3,720		512,502,694	43		3,940,000	74	orang	92,070,000	-	-	74	9,968,900					74	9,968,900	117	13,908,900	3	3	DINAS PERTANIAN
																				Rata-rata capaian kinerja (%)				39	6	DINAS
																				Predikat kinerja				SR	SR	DINAS
3	**PROGRAM PENINGKATAN SARANA DAN PRASARANA**	**Persentase kebutuhan sarana dan prasarana kantor yang**	**100**	**%**	**12,814,613,884**	**27**		**2,681,882,954**	**100**	**%**	**643,996,808**	**0**	**0**	**43**	**0**	**-**	**0**	**#**	**0**	**47**	**0**	**47**	**2,681,882,954**	**9**	**21**	**DINAS PERTANIAN**
	Pembangunan gedung kantor								1	dokumen	91,400,000		0							-	-	-	-	-	-	DINAS PERTANIAN
	Pengadaan perlengkapan	Pembangunan kirmir BPP	16		1,968,151,250	3		504,289,517	3	paket	170,900,000		-							-	-	3	504,289,517	19	26	DINAS PERTANIAN
	Pengadaan mebeleur	tenda pameran 25 unit	5		1,656,962,250	25		187,040,000					-							-	-	25	187,040,000	500	11	DINAS PERTANIAN DAN KETAHANAN
	Pengadaan Sewa Gedung/ Kantor/ Tempat	sewa gedung Kantor BPPK 5 unit, sewa tanah BPPK 5 unit, PBB tanah kantor BPPK 4 unit, sewa	50		1,664,008,763	16		241,072,000	14	unit	146,550,000		-							-	-	16	241,072,000	32	14	DINAS PERTANIAN DAN
	Pengadaan Tanah	1 bidang tanah	1		1,916,582,200	1		1,707,702,775					-							-	-	1	1,707,702,775	100	89	DINAS PERTANIAN DAN
	Pemeliharaan rutin/berkala kendaraan dinas/operasional	Biaya perawatan kendaraan roda empat 7 unit, Biaya perawatan kendaraan roda dua 89 unit, Biaya	475		5,608,909,421	2		41,778,662	2	unit	76,660,000		-							-	-	2	41,778,662	0	1	DINAS PERTANIAN DAN
	Rehabilitasi sedang/berat								1	unit	158,486,808		-							-	-	-	-	-	-	DINAS
																				Rata-rata capaian kinerja (%)				93	20	DINAS
																				Predikat kinerja				SR	SR	DINAS
4	**PROGRAM PENINGKATAN DISIPLIN APARATUR**	**Persentase Kedisiplinan aparatur sesuai dengan**	**100**	**%**	**1,994,220,000**	**1,307**		**392,248,000**	**0**		**0**	**0**	**0**	**1,200**	**0**	**-**	**0**	**#**	**0**	**1,200**	**0**	**1,200**	**392,248,000**	**31**	**20**	**DINAS PERTANIAN**
	Pengadaan pakaian khusus		3,900		1,994,220,000	1,200		392,248,000					-							-	-	1,200	392,248,000	31	20	DINAS
																				Rata-rata capaian kinerja (%)				31	20	DINAS
																				Predikat kinerja				SR	SR	DINAS
5	**PROGRAM PENINGKATAN PENGEMBANGAN SISTEM**	**Persentase dokumen capaian kinerja dan keuangan tepat**	**100**	**%**	**1,911,718,265**	**10**		**212,358,500**	**100**	**%**	**321,925,500**	**0**	**44,000,000**	**0**	**88,000,000**	**-**	**0**	**#**	**0**	**2**	**132,000,000**	**2**	**344,358,500**	**7**	**11**	**DINAS PERTANIAN**
	Penyusunan laporan capaian kinerja dan ikhtisar realisasi	LAKIP 1 dokumen, LKPJ 1 Dokumen, LPPD 1 Dokumen	15		1,564,721,444	1		176,545,200	3	dokumen	261,329,000	1	37,500,000	-	75,000,000					1	112,500,000	2	289,045,200	13	18	DINAS PERTANIAN
	Penyusunan pelaporan keuangan semesteran	Laporan Semesteran 2 dokumen	10		278,279,228	1		32,633,300	2	dokumen	48,877,800	1	6,500,000	-	13,000,000					1	19,500,000	2	52,133,300	20	19	DINAS PERTANIAN
	penyusunan pelaporan keuangan akhir tahun	laporan keuangan akhir tahun 1 Dokumen	5		68,717,593	-		3,180,000	1		11,718,700	-	-	-	-					-	-	-	3,180,000	-	5	DINAS PERTANIAN
																				Rata-rata capaian kinerja (%)				11	14	DINAS
																				Predikat kinerja				SR	SR	DINAS
6	**PROGRAM PENINGKATAN PENGEMBANGAN SISTEM**	**Persentase dokumen perencanaan dan**	**100**	**%**	**843,906,769**	**7**		**100,739,500**	**6**		**239,272,300**	**0**	**26,500,000**	**4**	**65,250,000**	**-**	**0**	**#**	**0**	**4**	**91,750,000**	**4**	**192,489,500**	**16**	**12**	**DINAS PERTANIAN**
	Penyusunan Perencanaan dan Pengangaran SKPD	1 Dokumen Renja, 1 Dokumen RKA, 1 Dokumen DPA, 1	25		843,906,769	4		100,739,500	5	dokumen	152,632,300	2	26,500,000	1	35,000,000					3	61,500,000	7	162,239,500	28	19	DINAS PERTANIAN
	Monitoring dan evaluasi	- tersedianya data tanaman pangan - tersedianya data tanaman hortikultura							13	bulan	86,640,000	-	-	4	30,250,000					4	30,250,000	4	30,250,000	-	-	DINAS PERTANIAN DAN KETAHANAN
																				Rata-rata capaian kinerja (%)				14	10	DINAS
																				Predikat kinerja				SR	SR	DINAS
7	**PROGRAM PENINGKATAN**	**Nilai Tukar Petani**	**109.25**	**poin**	**8.122.055.596**	**63**		**730.040.100**	**6**		**237.000.000**	**0**	**0**	**2**	**0**	**-**	**0**	**#**	**0**	**2**	**0**	**2**	**730.040.100**	**3**	**9**	**DINAS**
	Pelatihan petani dan pelaku agribisnis	pelatihan perbnyakan vanili 1 kali, pelatihan pengolahan tea 1	3		329,629,900	-		21,659,400					-							-	-	-	21,659,400	-	7	DINAS PERTANIAN
	Penyuluhan dan pendampingan petani dan	SL-GAP Aneka Cabai di 2 kecamatan sebanyak 12 kali	60		2,696,001,613	-		-	3	kali	237,000,000		-							-	-	-	-	-	-	DINAS PERTANIAN
	Peningkatan kemampuan lembaga petani	peringatan HKP Tk. Provinsi 1 kali, peringatan HKP Tk. KBB 1	15		5,096,424,083	2		708,380,700	3	kali	0		-							-	-	2	708,380,700	13	14	DINAS PERTANIAN
																				Rata-rata capaian kinerja (%)				4	7	DINAS
																				Predikat kinerja				SR	SR	DINAS
8	**PROGRAM PENINGKATAN KETAHAN PANGAN (PERTANIAN/PERKEBUNAN)**	**Terwujudnya Ketahanan Pangan Daerah, Ketersediaan Pangan Daerah,Kemandirian Pangan Daerah dan**	**20**	**%**	**1,588,116,300**	**26**		**417,989,295**	**0**		**0**	**0**	**0**	**0**	**0**	**-**	**0**	**#**	**0**	**408**	**0**	**408**	**417,989,295**	**72**	**26**	**DINAS PERTANIAN DAN KETAHANAN**
	Pengembangan Pertanian pada Lahan Kering	SL-PHT tanaman tahunan Kopi 12 kali, SL-PHT tanaman Penyegar tea 12 kali	24		165,753,500	-		57,853,500					-							-	-	-	57,853,500	-	35	DINAS PERTANIAN DAN

NO	Urusan/Bidang Urusan Pemerintahan Daerah Dan Program/ Kegiatan	Indikator Kinerja Program (outcome)/ Kegiatan (output)	Target RPJMD tahun 2023 (sd akhir tahun RPJMD)			Realisasi Capaian Kinerja RPJMD sampai dengan RKPD tahun lalu (2019)			Target Kinerja dan Anggaran RKPD 2020 (Tahun yang Dievaluasi)			Realisasi Kinerja pada Triwulan								Realisasi Capaian Kinerja dan Anggaran s.d Akhir Triwulan II RKPD Tahun 2020 (sesuai capaian APBD)		Realisasi Kinerja dan Anggaran RPJMD s.d Triwulan II Tahun 2020		Tingkat Capaian Kinerja dan Anggaran RPJMD SD Tahun 2020 (%)		Perangkat Daerah Pelaksana
												I (Jan0Mar)		II (AprØJun)		III		IV								
1	4	5	6			7			8			9		10		11		12		13		14 = 7 + 13		15 = 14/6*100%		16
			K		Rp.	K		Rp.	K		Rp.	K	Rp.	K	Rp.	K	Rp.	Rp.	K	Rp.		K	Rp.	K	Rp.	
	Pengembangan Perbenihan/Perbibitan	Bantuan Penangkaran Padi 1 paket, Bantuan Penangkaran	3		195,791,500	1		185,519,795					-						-	-		1	185,519,795	33	95	DINAS PERTANIAN
	Penanganan pasca panen dan pengolahan hasil	pembangunan gudang penyimpanan dan lantai jemur 1	2		286,142,500	-		18,750,000					-						-	-		-	18,750,000	-	7	DINAS PERTANIAN
	Penanganan pasca panen dan pengolahan hasil pertanian Hortikultura		532		410,812,800	407		123,280,000					-						-	-		407	123,280,000	77	30	DINAS PERTANIAN DAN KETAHANAN
	Penanganan pasca panen dan pengolahan hasil pertanian Perkebunan		6		529,616,000	-		32,586,000					-						-	-		-	32,586,000	-	6	DINAS PERTANIAN DAN
																				Rata-rata capaian kinerja (%)				22	34	DINAS PERTANIAN DAN
																				Predikat kinerja				S	SR	DINAS
11	**PROGRAM PENINGKATAN PEMASARAN HASIL**	**Promosi atas hasil produksi pertanian/perkebunan unggulan**	**20**	**%**	**8,379,773,445**	**13**		**403,531,800**			**571,532,000**	**0**	**6,500,000**	**0**	**13,000,000**	**-**	**0**	**#**	**0**	**4**	**19,500,000**	**4**	**423,031,800**	**4**	**5**	**DINAS PERTANIAN**
	Promosi atas hasil produksi pertanian/perkebunan	Pameran tingkat Nasional 2 kali, Pameran tingkat Provinsi 2 kali,	35		2,794,404,541	3		291,630,800					-						-	-		3	291,630,800	9	10	DINAS PERTANIAN
	Pengolahan dan Pemasaran Hasil Produksi Pertanian Tanaman Pangan	pengadaan RMU beras 1 unit, pelatihan penanganan pengolahan dan pemasaran hasil pertanian 1	35		2,960,805,363	-		37,500,000					-						-	-		-	37,500,000	-	1	DINAS PERTANIAN DAN
	Pengolahan dan Pemasaran Hasil Produksi Pertanian Perkebunan	-bantuan mesin sangrai kopi 1 unit -pameran hasil olahan perkebunan 4 event	35		2,624,563,541	1		74,401,000					-						-	-		1	74,401,000	3	3	DINAS PERTANIAN DAN
	Promosi dan Pemasaran Hasil Produksi Pertanian Tanaman Pangan								4	kali	136,391,000	-	-	-	-				-	-		-	-	-	-	DINAS PERTANIAN DAN
	Promosi dan Pemasaran Hasil								4	kali	362,398,000	-	-	-	-				-	-		-	-	-	-	DINAS
	Promosi dan Pemasaran Hasil								1	kali	72,743,000	1	6,500,000	-	13,000,000				1	19,500,000		1	19,500,000	-	-	DINAS
																				Rata-rata capaian kinerja (%)				2	2	DINAS
																				Predikat kinerja				SR	SR	DINAS
12	**PROGRAM PENINGKATAN PENERAPAN TEKNOLOGI**	**Pengadaan sarana dan prasarana teknologi**	**1,000**	**unit**	**19,169,894,900**	**27**		**9,772,120,563**			**4,138,237,665**	**0**	**0**	**905**	**1,455,730,835**	**-**	**0**	**#**	**0**	**924**	**1,455,730,835**	**924**	**11,227,851,398**	**85**	**51**	**DINAS PERTANIAN**
	Pengadaan sarana dan		8		309,860,000	-		-					-						-	-		-	-	-	-	DINAS
	Pemeliharaan rutin/berkala sarana dan prasarana		1,010		8,884,665,000	905		8,172,754,530					-						-	-		905	8,172,754,530	90	92	DINAS PERTANIAN
	Pengadaan Sarana dan Prasarana Tanaman Pangan	- Pembangunan Jitut/Jides - jalan usaha tani (JUT)	23		4,607,875,000	-		23,500,000	23	paket	3,615,444,671		-		1,111,093,842				-	1,111,093,842		-	1,134,593,842	-	25	DINAS PERTANIAN
	Pengadaan Sarana dan Prasarana	Pembangunan irigasi air tanah (JIAT)	26		1,855,897,900	19		1,178,991,033	3	paket	178,156,000		-		-				-	-		19	1,178,991,033	73	64	DINAS PERTANIAN
	Pengadaan Sarana dan	gedung kantor BPP	25		3,511,597,000	-		396,875,000	1	unit	344,636,994		-		344,636,993				-	344,636,993		-	741,511,993	-	21	DINAS
																				Rata-rata capaian kinerja (%)				33	40	DINAS PERTANIAN DAN
																				Predikat kinerja				T	R	DINAS
13	**PROGRAM PENINGKATAN**	**Penyediaan sarana produksi**	**351.659**	**ton**	**3.843.922.800**	**58**		**457.844.700**			**366.719.300**	**0**	**0**	**2**	**264.178.400**	**-**	**0**	**#**	**0**	**2**	**264.178.400**	**2**	**722.023.100**	**5**	**12**	**DINAS**
	Penyediaan sarana produksi		6		350,691,000	-		18,701,000					-						-	-		-	18,701,000	-	5	DINAS
	Pengembangan bibit unggul pertanian/perkebunan	-bimbingan teknis Penangkar Benih 1 kali - belanja bibit 1 paket	3		299,819,800	2		160,248,800					-						-	-		2	160,248,800	67	53	DINAS PERTANIAN DAN
	Pengembangan bibit unggul		4		482,524,900	-		56,644,900	2	kegiatan	64,975,900		-						-	-		-	56,644,900	-	12	DINAS
	Pengembangan Agribisnis Hortikultura /Pengembangan	bahan kimia dan pupuk pengadaan pupuk	8		1,879,150,000	-		113,000,000	1	kegiatan	226,884,000		-	1	189,319,000				1	189,319,000		1	302,319,000	13	16	DINAS PERTANIAN
	Penyediaan Sarana Produksi Pertanian Tanaman Pangan	-Pestisida 1 paket -bantuan sarana produksi pertanian (musrenbang) 6 paket	9		433,492,100	-		18,750,000					-						-	-		-	18,750,000	-	4	DINAS PERTANIAN DAN KETAHANAN
	Penyediaan Sarana Produksi Pertanian Hortikultura	- Bibit tanaman - Bahan kima dan pupuk	8		398,245,000	-		90,500,000	2	kegiatan	74,859,400		-	1	74,859,400				1	74,859,400		1	165,359,400	13	42	DINAS PERTANIAN
																				Rata-rata capaian kinerja (%)				15	22	DINAS
																				Predikat kinerja				SR	SR	DINAS
14	**PROGRAM PEMBERDAYAAN**	**Jumlah ahli pertanian yang berkualitas (mandatory RPJPD**	**98**	**orang**	**13,367,674,995**	**1,510**		**717,431,940**	**1,417**		**1,429,363,792**	**0**	**76,000,000**	**716**	**164,000,000**	**-**	**0**	**#**	**0**	**716**	**240,000,000**	**716**	**957,431,940**	**48**	**5**	**DINAS PERTANIAN**
		Jumlah penyuluh pertanian yang melaksanakan Diklat	**360**	**orang**																						**DINAS PERTANIAN**
	Peningkatan kapasitas tenaga penyuluh		20		4,292,933,400	-		124,685,970	1	kali	117,150,000	-	-	-	-				-	-		-	124,685,970	-	3	DINAS PERTANIAN DAN
	Peningkatan kesejahteraan		755		6,039,513,449	716		288,060,000	1,417	orang	933,377,936	1,417	72,000,000	-	144,000,000				1,417	216,000,000		2,133	504,060,000	283	8	DINAS
	Pembinaan	Penyusunan Programa	5		2,687,228,146	-		304,685,970	2	kali	378,835,856	1	4,000,000	-	20,000,000				1	24,000,000		1	328,685,970	20	12	DINAS
	Pemantapan Sistem		714		348,000,000	-		-					-		-				-	-		-	-	-	-	DINAS
																				Rata-rata capaian kinerja (%)				76	6	DINAS
																				Predikat kinerja				SR	SR	DINAS
15	**PROGRAM PENINGKATAN**	**Jumlah petani mahir**	**250**	**Orang**	**1.929.273.000**	**71**		**800.136.250**	**71**		**0**	**0**	**0**	**0**	**0**	**-**	**0**	**#**	**0**	**5**	**0**	**5**	**800.136.250**	**7**	**41**	**DINAS**
		Jumlah produksi tembakau	**134**	**Ton**																						**DINAS PERTANIAN DAN**
	Penanganan Panen dan Pasca Panen (DBHCHT)		5		1,065,431,000	3		337,187,500			0									-	-	3	337,187,500	60	32	DINAS PERTANIAN DAN
	Penerapan Pembudidayaan sesuai dengan Good		66		863,842,000	2		462,948,750			0									-	-	2	462,948,750	3	54	DINAS PERTANIAN
	Dukungan Sarana dan										0									-	-	-	-	-	-	DINAS
	Peneraan budidaya										0									-	-	-	-	-	-	DINAS
	Penumbunhan dan										0									-	-	-	-	-	-	DINAS
																				Rata-rata capaian kinerja (%)				13	17	DINAS
																				Predikat kinerja				SR	SR	DINAS
16	**Program Pembinaan**		**3**		**406.035.000**	**0**		**0**	**3**		**0**	**0**	**0**	**0**	**0**	**-**	**-**	**#**	**-**	**0**	**0**	**0**	**0**	**0**	**0**	**DINAS**
	Bantuan Sarana Produk, Bibit/ Benih Perkebunan, Ternak bagi		3		406,035,000	0		-			0	-	-	-	-	-	-	#	-	-	-	-	-	-	-	DINAS PERTANIAN DAN
																				Rata-rata capaian kinerja (%)				-	-	DINAS
																				Predikat kinerja				SR	SR	DINAS
17	**Program Pembinaan**		**3**			**0**		**0**	**100**	**%**	**2.872.936.500**	**0**	**39.000.000**	**0**	**68.250.000**	**-**	**0**	**#**	**0**	**0**	**107.250.000**	**0**	**107.250.000**	**0**	**0**	**DINAS**
	Penyediaan sarana produksi					0		-	2	keagiatan	242.953.000	1	15.000.000	-	20.250.000	-	-	#	-	1	35.250.000	1	35.250.000	-	-	DINAS
	Pembangunan/pemeliharaan								9	kali	84.505.000	2	24.000.000	3	34.500.000					5	58.500.000	5	58.500.000	-	-	DINAS
	Pengadaan sarana teknologi								56	unit	85.055.000	-	-	-	-					-		-		-	-	DINAS
	Penyusunan Kebijakan								1	kali	528.950.000	-	-	1	13.500.000	-	-			1	13.500.000	1	13.500.000	-	-	DINAS
	Pengembangan perbenihan								2	kegiatan	134.357.500	-	-	-	-					-	-	-	-	-	-	DINAS
	Pengadaan Sarana dan								48	paket	1.797.116.000	-	-	-	-					-	-	-	-	-	-	DINAS
																				Rata-rata capaian kinerja (%)				-	-	DINAS
																				Predikat kinerja				SR	SR	DINAS
18	**Program peninokatan**	**Persentase randemen Tanaman**	**73**	**%**		**0**		**0**	**73**	**%**	**248.790.000**	**0**	**12.500.000**	**0**	**25.000.000**	**-**	**-**	**#**	**-**	**0**	**37.500.000**	**0**	**37.500.000**	**0**	**0**	**DINAS**
	Penanganan pasca panen					0		-	2	kegiatan	248,790,000	1	12,500,000	-	25,000,000	-	-	#	-	1	37,500,000	1	37,500,000	-	-	DINAS
																				Rata-rata capaian kinerja (%)				-	-	DINAS
																				Predikat kinerja				SR	SR	DINAS
19	**Prooram Peninokatan**	**iumlah produksi Tanaman**	**6.252**	**ton**		**0**		**0**	**6.252**	**ton**	**1.174.267.484**	**0**	**38.000.000**	**0**	**69.250.000**	**-**	**0**	**#**	**0**	**0**	**107.250.000**	**0**	**107.250.000**	**0**	**0**	**DINAS**
		jumlah penangkar benih/ bibit tanaman hortikultura	**18**	**Jumlah**					**18**	**kelompok**																**DINAS PERTANIAN**
	Penyediaan sarana produksi pertanian Hortikultura Sayuran dan buah-buahan	-Bimtek Petugas Pengumpul data statistik Hortikultura -bantuan pengembangan jamur tiram -bantuan sapras hortikultura (musren)				0		-	3	kegiatan	428,120,484	1	26,000,000	1	45,250,000	-	-	#	-	2	71,250,000	2	71,250,000	-	-	DINAS PERTANIAN DAN KETAHANAN PANGAN

NO	Urusan/Bidang Urusan Pemerintahan Daerah Dan Program/ Kegiatan	Indikator Kinerja Program (outcome)/ Kegiatan (output)	Target RPJMD tahun 2023 (sd akhir tahun RPJMD)			Realisasi Capaian Kinerja RPJMD sampai dengan RKPD tahun lalu (2019)			Target Kinerja dan Anggaran RKPD 2020 (Tahun yang Dievaluasi)			Realisasi Kinerja pada Triwulan								Realisasi Capaian Kinerja dan Anggaran s.d Akhir Triwulan II RKPD Tahun 2020 (sesuai capaian APBD)		Realisasi Kinerja dan Anggaran RPJMD s.d Triwulan II Tahun 2020		Tingkat Capaian Kinerja dan Anggaran RPJMD SD Tahun 2020 (%)		Perangkat Daerah Pelaksana
												I (Jan0Mar)		II (Apr0Jun)		III		IV								
1	4	5	6			7			8			9		10		11		12		13		14 = 7 + 13		15 = 14/6*100%		16
			K		Rp.	K		Rp.	K		Rp.	K	Rp.	K	Rp.	K	Rp.		Rp.	K	Rp.	K	Rp.	K	Rp.	
	Penyediaan sarana produksi pertanian Hortikultura Tanaman Hias dan Biofarmaka	-Bimtek penyusunan SOP Tanaman Krisan - bantuan pupuk - banuan cultivator							3	kegiatan	135,350,000	-	-	-	-					-	-	-	-	-	-	DINAS PERTANIAN DAN KETAHANAN
	Pengadaan/pembangunan/pemeliharaan sarana dan prasaranan teknologi pertanian Hortikultura	-container sayuran -meja stainless -timbangan digital -rak display produk -mesin wrappinng -sumur ladang -pompa air - Green House							10	unit	374,450,000	-	-	-	-					-	-	-	-	-	-	DINAS PERTANIAN DAN KETAHANAN PANGAN
	Pengembangan perbenihan Hortikultura (UPTD)	- bibit tanaman Toga - bantuan bibit tanaman Hortikultura - Bintek peningkatan Kapasitas Penangkar Bibit Unggul							3	jenis	236,347,000	1	12,000,000	1	24,000,000					2	36,000,000	2	36,000,000	-	-	DINAS PERTANIAN DAN KETAHANAN PANGAN
																					Rata-rata capaian kinerja (%)			-	-	DINAS
																					Predikat kinerja			SR	SR	DINAS
20	Program peningkatan					0		0	93	lahan	428.150.000	0	0	0	0	-	0	#	-	0	0	0	0	0	0	DINAS
	Penanganan pasca panen hortikultura	-bantuan packing house -bold storage -chiler -gunting stek -Bimtep GHP Tanaman				0		-	2	jenis	270,550,000	-	-	-	-	-	-	#	-	-	-	-	-	-	-	DINAS PERTANIAN DAN KETAHANAN PANGAN
	pengolahan hasil tanaman hortikultura	- Bimtek Pemasaran produk melalui ecomerce - bantuan alat pengolahan hortikultura							2	jenis	157,600,000		-							-	-	-	-	-	-	DINAS PERTANIAN DAN KETAHANAN
																					Rata-rata capaian kinerja (%)			-	-	DINAS
																					Predikat kinerja			SR	SR	DINAS
21	Program peningkatan	Penyediaan sarana produksi	351.659	ton		0		0	6.621	ton	800.955.000	0	27.500.000	0	55.000.000	-	0	#	0	0	82.500.000	0	82.500.000	0	0	DINAS
	Penyediaan sarana produksi pertanian Perkebunan Tahunan dan Penyegar	- bibit tanaman Kopi -bahan kimia dan pupuk - bantuan Sarapa Produksi cengkeh -bimtek fasilitasi rehabilitasi cengkeh -mesin babat rumput - powersprayer - selang tekanan tinggi - handsprayer				0		-	19	unit	304,767,000	4	13,000,000	4	26,000,000	-	-	#	-	8	39,000,000	8	39,000,000	-	-	DINAS PERTANIAN DAN KETAHANAN PANGAN
	Penyediaan sarana produksi pertanian Perkebunan	- bibit tanaman - bahan kimi dan pupuk							24	unit	138,330,000	-	-	-	-					-	-	-	-	-	-	DINAS PERTANIAN
	Pengadaan/pembangunan/pemeliharaan sarana dan	-embung -rumah kompos							4	unit	177,130,000	1	10,000,000	1	20,000,000					2	30,000,000	2	30,000,000	-	-	DINAS PERTANIAN
	Penelitian dan pengembangan sumber daya	-Penelitian kualitas dan uji citarasa kopi							3	Dokume	30,240,000	1	4,500,000	1	9,000,000					2	13,500,000	2	13,500,000	-	-	DINAS PERTANIAN
	Pengembangan perbenihan Perkebunan (UPTD)	- bibit tanaman perkebunan - bahan kimia dan pupuk							5	kegiatan	150,488,000	-	-	-	-					-	-	-	-	-	-	DINAS PERTANIAN
																					Rata-rata capaian kinerja (%)			-	-	DINAS
																					Predikat kinerja			SR	SR	DINAS
22	Program peningkatan	Persentase petani yang				0		0	15	%	343.600.000	0	4.000.000	0	8.000.000	-	0	#	0	0	12.000.000	0	12.000.000	0	0	DINAS
	Penanganan pasca panen perkebunan	-Pulper -grain moisture tester -alat dan mesin pengolahan gula semut				0		-	7	unit	163,600,000	2	4,000,000	2	8,000,000	-	-	#	-	4	12,000,000	4	12,000,000	-	-	DINAS PERTANIAN DAN KETAHANAN
	pengolahan hasil tanaman Perkebunan	-pelatihan barista (musrenbang) - mesin roasting kopi - roasting sampling kopi - mesin J-Coffee - mesin grinder kopi							8	unit	180,000,000	-	-	-	-					-	-	-	-	-	-	DINAS PERTANIAN DAN KETAHANAN PANGAN
																					Rata-rata capaian kinerja (%)			-	-	DINAS
																					Predikat kinerja			SR	SR	DINAS
23	Program pembangunan agropolitan	Persentase sarana dan prasarana agropolitan tanaman	80	%	23,896,640,000	0		0	80	%	595,890,000	20	56,500,000	0	109,750,000	-	0	#	0	0	166,250,000	0	166,250,000	0	0	DINAS PERTANIAN
		Persentase sarana dan prasarana agropolitan	90	%					90	%		23														DINAS PERTANIAN
		Persentase sarana dan prasarana agropolitan	85	%					85	%		21														DINAS PERTANIAN
	Pengembangan agribisnis Tanaman Pangan (Kluster)	- Penelitian Pengembangan Agribisnis Tanaman Pangan				0		-	80	%	167,250,000	20	12,500,000	20	25,000,000	-	-	#	-	40	37,500,000	40	37,500,000	#DIV/0!	#DIV/0!	DINAS PERTANIAN
	Pengembangan agribisnis tanaman hortikultura (Kluster)	- JUT -pipanisasi -Pengembangan kawasan sayuran hidroponik							90	%	276,400,000	23	31,000,000	23	62,000,000					45	93,000,000	45	93,000,000	#DIV/0!	#DIV/0!	DINAS PERTANIAN DAN KETAHANAN
	Pengembangan agribisnis Perkebunan (Kluster)	-mesin roating -pegolahan kopi hilir -grain moisture rester							85	%	152,240,000	21	13,000,000	21	22,750,000					43	35,750,000	43	35,750,000	#DIV/0!	#DIV/0!	DINAS PERTANIAN DAN
																					Rata-rata capaian kinerja (%)			#DIV/0!	#DIV/0!	DINAS
																					Predikat kinerja			SR	SR	DINAS
									JUMLAH ANGGARAN DAN REALISASI SELURUH PROGRAM		17.182.186.949		470.104.932		2.890.973.135		0		0		3.361.078.067		21.334.187.158			DINAS
																					TOTAL RATA-RATA CAPAIAN PROGRAM (%) SELURUH PROGRAM			#DIV/0!	#DIV/0!	DINAS
																					PREDIKAT KINERJA SELURUH PROGRAM			SR	SR	DINAS

Faktor Pendorong Keberha	
Faktor Penghambat Keberh	
Tindak Lanjut yang diperlu	
Tindak Lanjut yang diperlu	

	PERDAGANGAN DAN		11.784		197.622.760.699	480	-	12.954.789.218	2.999	-	4.452.915.875	311	298.528.401	745	1.524.040.512	-	-	#	-	1.056	1.822.568.913	3.956	14.777.358.131	12.415	575	DINAS
	DINAS PERINDUSTRIAN		11.784		197.622.760.699	480	-	12.954.789.218	2.999	-	4.452.915.875	311	298.528.401	745	1.524.040.512	-	-	#	-	1.056	1.822.568.913	3.956	14.777.358.131	12.415	575	DINAS
1	PROGRAM PERLINDUNGAN	Persentase perlindungan konsumen dan pengamanan	95		23,486,754,011	25		1,878,470,125	568		322,923,000	74	33,701,000	127	61,428,000	-	-	#	-	201	95,129,000	264	1,973,599,125	1,296	33	DINAS PERINDUSTRIA
	Fasilitasi Penyelesaian		150		170.602.473	-		-												-	-	-	-	-	-	DINAS
	Peningkatan pengawasan peredaran barang dan jasa	Belanja perjalanan dinas dalam daerah dlm rangka pengawasan dan monitoring @8 Org x 14 kali dan perdin luar daerah @6 Org x	300		5,883,651,347	55		295,737,000	136	Org	102,923,000	8	6,265,000	25	18,806,000					33	25,071,000	88	320,808,000	29	5	DINAS PERINDUSTRIAN DAN PERDAGANGAN
	Pengendalian harga bahan		16		5.992.050.000															-	-	-	-	-	-	DINAS
	Operasionalisasi dan pengembangan UPT kemetrologian daerah	Belanja perdin dalam daerah @3 org x 95 hari dan lokal dalam daerah @3 org x 48 kali Belanja	15		3,310,450,191	4		236,993,125	431	Org	180,000,000	66	27,436,000	102	42,622,000					168	70,058,000	172	307,051,125	1,147	9	DINAS PERINDUSTRIAN DAN
	Operasionalisasi dan		3		7.500.000.000	4		1.345.740.000												-	-	4	1.345.740.000	120	18	DINAS
	Pemutahiran Database Potensi Kemetrologian	Belanja pembuatan Web/Aplikasi Metrologi 1 Paket	4		630,000,000				1	Dokumen	40,000,000									-	-	-	-	-	-	DINAS PERINDUSTRIAN DAN
																					Rata-rata capaian kinerja (%)			216	5	DINAS
																					Predikat kinerja			SR	SR	DINAS
2	PROGRAM PENINGKATAN	Persentase peningkatan dan	97	%	939.614.961	5		-	-		-	-	-	-	-	-	-	#	-	-	-	-	-	-	-	DINAS
	Sosialisasi kebijakan penyederhanaan prosedur		500		479,106,950	-		-	-		-									-	-	-	-	-	-	DINAS PERINDUSTRIA
	Membangun jejaring dengan		500		460.508.011	-		-	-		-									-	-	-	-	-	-	DINAS
																					Rata-rata capaian kinerja (%)			-	-	DINAS

NO	Urusan/Bidang Urusan Pemerintahan Daerah Dan Program/ Kegiatan	Indikator Kinerja Program (outcome)/ Kegiatan (output)	Target RPJMD tahun 2023 (sd akhir tahun RPJMD)			Realisasi Capaian Kinerja RPJMD sampai dengan RKPD tahun lalu (2019)		Target Kinerja dan Anggaran RKPD 2020 (Tahun yang Dievaluasi)			Realisasi Kinerja pada Triwulan								Realisasi Capaian Kinerja dan Anggaran s.d Akhir Triwulan II RKPD Tahun 2020 (sesuai capaian APBD)		Realisasi Kinerja dan Anggaran RPJMD s.d Triwulan II Tahun 2020		Tingkat Capaian Kinerja dan Anggaran RPJMD SD Tahun 2020 (%)		Perangkat Daerah Pelaksana
											I (Jan0Mar)		II (Apr0Jun)		III		IV								
1	4	5	6			7		8			9		10		11		12		13		14 = 7 + 13		15 = 14/6*100%		16
			K		Rp.	K	Rp.	K		Rp.	K	Rp.	K	Rp.	K	Rp.		Rp.	K	Rp.	K	Rp.	K	Rp.	
																				Predikat kinerja			SR	SR	DINAS
3	PROGRAM PENINGKATAN	Persentase Pasar yang Dikelola	100	%	89.134.366.150	24	3.900.574.028	171		1.275.566.900	17	94.485.600	52	318.695.200	-	-	#	-	69	413.180.800	111	4.313.754.828	165	61	DINAS
	Fasilitasi kemudahan		10		547,747,682	-	-												-	-	-	-	-	-	DINAS
	Pengembangan pasar dan distribusi barang/produk	Honorarium non PNS uang saku pengangkut sampah di 6 pasar, honor tenaga pedamping kajian pasar 1 paket, pembayaran belanja jasa Non PNS @16 Org x 6 Bulan dan belanja modal	35		13,094,713,414	10	2,598,589,028	105	Org	993,953,100	5.08	48,045,800	20	185,945,200					25	233,991,000	35	2,832,580,028	100	22	DINAS PERINDUSTRIAN DAN PERDAGANGAN
	Penoembangan pasar dan		3		13.104.000.000														-	-	-	-	-	-	DINAS
	Revitalisasi Pasar		1		30,000,000,000														-	-	-	-	-	-	DINAS
	Revitalisasi Pasar		1		20,000,000,000														-	-	-	-	-	-	DINAS
	Pengembangan kelembagaan kerjasama kemitraan	1 kali pameran pembangunan, belanja jasa Non PNS @16 Org x	161		1,476,453,389	25	218,037,000	65	Org	263,952,800	11.44	46,439,800	33	132,750,000					44	179,189,800	69	397,226,800	43	27	DINAS PERINDUSTRIAN
	Peningkatan sistem dan jaringan informasi	1 kali perjalanan dinas luar daerah dalam rangka peninokatan kualitas	30		8,681,451,666	7	1,083,948,000	1	Keg	17,661,000									-	-	7	1,083,948,000	22	12	DINAS PERINDUSTRIA
	Studi penoembangan		1		300.000.000														-	-	-	-	-	-	DINAS
	Pendampingan dan pelatihan pelaku industri mikro dan kecil		20		1,300,000,000														-	-	-	-	-	-	DINAS PERINDUSTRIA
	Pemutahiran Data		4		630.000.000														-	-	-	-	-	-	DINAS
																			Rata-rata capaian kinerja (%)				17	6	DINAS
																				Predikat kinerja			SR	SR	DINAS
4	PROGRAM PEMBINAAN	Persentase Penataan organisasi	100	%	2.722.317.338	2	191.670.500	41		101.287.000	-	-	-	-	-	-	#	-	-	-	7	191.670.500	70	9	DINAS
	Kegiatan pembinaan		5		642,788,288	-		-		-									-	-	-	-	-	-	DINAS
	Kegiatan penataan tempat perusaha bagi pedagang	1 kali kursus sosialisasi dan bimtek pembinaan organisasi PKL	10		2,079,529,051	7	191,670,500	41	Org	101,287,000									-	-	7	191,670,500	70	9	DINAS PERINDUSTRIA
																			Rata-rata capaian kinerja (%)				35	5	DINAS
																				Predikat kinerja			SR	SR	DINAS
5	PROGRAM PELAYANAN	Persentase kebutuhan	100	%	16.086.909.087	198	2.068.160.179	1.589		1.497.531.150	191	123.495.751	469	725.862.912	-	-	#	-	660	849.358.663	1.530	2.917.518.842	2.259	212	DINAS
	Penyediaan jasa surat menyurat	Belanja jasa Non PNS @10 Org x 13 Bulan dan Perjalanan dinas dalam daerah 16 kali di wilayah	60		2,826,743,339	10	414,375,000	146	Org	255,050,000	11	19,250,000	55	96,250,000					66	115,500,000	76	529,875,000	127	19	DINAS PERINDUSTRIA N DAN
	Penyediaan jasa komunikasi,	Belanja listrik di 5 kantor UPTD	60		202,271,438	8	15,288,380	60	Bulan	24,000,000	5	2,081,509	12	4,840,891					17	6,922,400	25	22,210,780	42	11	DINAS
	Penyediaan jasa pemeliharaan dan perizinan kendaraan dinas/operasional	Belanja Jasa pemeliharaan dan perizinan kendaraan dinas/operasional 16 Kendaraan x	60		1,238,440,588	16	97,397,800	192	Kendaraan	55,000,000									-	-	16	97,397,800	26	8	DINAS PERINDUSTRIA N DAN
	Penyediaan jasa kebersihan kantor	Belanja 21 peralatan kebersihan dan bahan pembersih dan	60		4,983,127,108	20	692,565,250	99	Barang	525,364,500	7	36,000,000	41	215,864,500					47	251,864,500	67	944,429,750	112	19	DINAS PERINDUSTRIA
	Penyediaan Alat Tulis Kantor	Penyediaan alat tulis kantor	500		1,074,021,553	56	158,912,000	56	Barang	173,554,600	0	480,000	55	170,554,990					55	171,034,990	111	329,946,990	22	31	DINAS
	Penyediaan barang cetakan	Belanja cetak dan penggandaan	500		1,345,235,862	41	198,485,145	41	Barang	192,653,200			40	189,799,720					40	189,799,720	81	388,284,865	16	29	DINAS
	Penyediaan komponen		60		239,691,653	4	35,550,000												-	-	4	35,550,000	7	15	DINAS
	Penyediaan peralatan dan perlengkapan kantor	Penyediaanya peralatan dan perlengkapan kantor sebanyak 15	95		1,224,180,452	11	109,914,000	15	Barang	47,490,350	3	10,293,000							3	10,293,000	14	120,207,000	15	10	DINAS PERINDUSTRIA
	Penyediaan bahan bacaan dan peraturan perundang-undangan	Bahan bacaan @56 x 12 Bulan dan buku peraturan perundang-undangan 4 Jenis	60		654,415,524	676	97,060,000	676	Koran/Buku	67,200,000	113	11,200,000	169	16,800,000					282	28,000,000	958	125,060,000	1,596	19	DINAS PERINDUSTRIA N DAN
	Penyediaan makanan dan	Makan minum rapat dan tamu	60		959,103,733	12	142,250,000	11	Bulan	68,000,000	4	25,900,000	2	12,950,000					6	38,850,000	18	181,100,000	30	19	DINAS
	Rapat-rapat koordinasi dan konsultasi ke luar daerah	Rapat rapat koordinasi dan konsultasi ke luar daerah dalam	60		1,097,915,878	7	70,677,604	40	Org	38,818,500	11	11,100,000							11	11,100,000	18	81,777,604	31	7	DINAS PERINDUSTRIA
	Penyediaan Jasa Jaminan Pemeliharaan Kesehatan Non	Jasa jaminan pemeliharaan kesehatan selama @45 org x 9	60		241,761,960	11	35,685,000	253	Org	50,400,000	36	7,191,242	94	18,802,811					130	25,994,053	141	61,679,053	235	26	DINAS PERINDUSTRIA
																			Rata-rata capaian kinerja (%)				188	18	DINAS
																				Predikat kinerja			R	SR	DINAS
6	PROGRAM PENINGKATAN SARANA DAN PRASARANA	Persentase kebutuhan sarana dan prasarana kantor yang	100	%	4.272.946.360	55	195.766.200	320		68.143.200	20	3.007.200	40	6.014.400	-	-	#	-	60	9.021.600	309	204.787.800	515	47	DINAS PERINDUSTRIA
	Pengadaan Mebeulair		60		1,164,012,790	42	94,641,200												-	-	42	94,641,200	70	8	DINAS
	Pengadaan Sewa Gedung/ Kantor/ Tempat	Pengadaan sewa gedung/kantor/tempat di 1 UPT	60		337,119,063	2	30,850,000	2	Tahun	35,000,000									-	-	2	30,850,000	3	9	DINAS PERINDUSTRIA
	Pemeliharaan rutin/berkala		60		337,119,063	1	49,775,000												-	-	1	49,775,000	2	15	DINAS
	Pemeliharaan rutin/berkala kendaraan dinas/operasional	Belanja perawatan kendaraan bermotor pelumas @20 kendaraan	60		2,296,476,629	-	-	120	Kali	18,043,200	20	3,007,200	40	6,014,400					60	9,021,600	60	9,021,600	100	0	DINAS PERINDUSTRIA
	Pemeliharaan rutin/berkala peralatan gedung kantor	Belanja pemeliharaan peralatan dan perlengkapan kantor @33 unit	60		138,218,816	204	20,500,000	198	Kali	15,100,000									-	-	204	20,500,000	340	15	DINAS PERINDUSTRIA
																			Rata-rata capaian kinerja (%)				103	9	DINAS
																				Predikat kinerja			T	SR	DINAS
7	PROGRAM PENINGKATAN DISIPLIN APARATUR	Persentase kedisiplinan aparatur sesuai dengan	100	%	1.367.500.000	4	276.782.500	100		35.000.000	-	-	-	-	-	-	#	-	-	-	738	276.782.500	1.230	20	DINAS PERINDUSTRIA
	Pengadaan pakaian khusus hari-hari tertentu	Belanja pakaian batik tradisional @50 org x 1 kali dan belanja	60		1,367,500,000	738	276,782,500	100	Org	35,000,000									-	-	738	276,782,500	1,230	20	DINAS PERINDUSTRIA
																			Rata-rata capaian kinerja (%)				1.230	20	DINAS
																				Predikat kinerja			ST	SR	DINAS
8	PROGRAM PENINGKATAN	Persentase sumber daya	100	%	3.105.473.380	10	345.660.000	-		-	-	-	-	-	-	-	#	-	-	-	1	345.660.000	2	15	DINAS
	Pendidikan dan pelatihan		50		2,330,571,503	1	345,660,000												-	-	1	345,660,000	2	15	DINAS
	Sosialisasi peraturan		60		774,901,877	-	-												-	-	-	-	-	-	DINAS
																			Rata-rata capaian kinerja (%)				1	7	DINAS
																				Predikat kinerja			SR	SR	DINAS
9	PROGRAM PENINGKATAN PENGEMBANGAN SISTEM	Persentase dokumen capaian kinerja dan keuangan tepat	100	%	485.695.524	18	72.036.200	2		35.676.200	-	-	-	-	-	-	#	-	-	-	2	72.036.200	40	30	DINAS PERINDUSTRIA
	Penyusunan laporan capaian kinerja dan ikhtisar realisasi	Laporan capaian kinerja dan ikhtisar realisasi kinerja SKPD	5		213,099,702	1	31,606,000	1	Tahun	10,996,000									-	-	1	31,606,000	20	15	DINAS PERINDUSTRIA
	Penyusunan Laporan	Penyusunan pelaporan keuangan	5		272,595,822	1	40,430,200	1	Tahun	24,680,200									-	-	1	40,430,200	20	15	DINAS
																			Rata-rata capaian kinerja (%)				20	15	DINAS
																				Predikat kinerja			SR	SR	DINAS
10	PROGRAM PENINGKATAN PENGEMBANGAN SISTEM	Persentase dokumen perencanaan dan	100	%	1.111.582.685	0	165.140.000	1		36.855.000	-	-	-	-	-	-	#	-	-	-	1	165.140.000	10	15	DINAS PERINDUSTRIA
	Penyusunan Perencanaan	Penyusunan perencanaan dan	10		1,111,582,685	1	165,140,000	1	Tahun	36,855,000									-	-	1	165,140,000	10	15	DINAS
																			Rata-rata capaian kinerja (%)				10	15	DINAS
																				Predikat kinerja			SR	SR	DINAS
11	PROGRAM PENINGKATAN KAPASITAS IPTEK SISTEM	Persentase peningkatan kapasitas IPTEK sistem	100	%	2.974.975.649	12	344.479.900	2		45.538.000	-	-	2	45.538.000	-	-	#	-	2	45.538.000	11	390.017.900	7	13	DINAS PERINDUSTRIA
	Penguatan kemampuan industri berbasis teknologi	2 Paket hibah barang atau jasa yg diserahkan kepada masyarakat	150		2,974,975,649	9	344,479,900	2	Paket	45,538,000			2	45,538,000					2	45,538,000	11	390,017,900	7	13	DINAS PERINDUSTRIA
																			Rata-rata capaian kinerja (%)				7	13	DINAS
																				Predikat kinerja			SR	SR	DINAS
12	PROGRAM	Jumlah Pertumbuhan IKM	10.492	Unit	12.046.622.845	50	1.394.384.730	123		622.444.000	7	33.179.000	37	178.813.000	-	-	#	-	43	211.992.000	580	1.606.376.730	5.372	73	DINAS
	Pengembangan bagi Industri Kecil dan Menegah terhadap	2 Paket hibah barang atau jasa yg diserahkan kepada masyarakat	20		2,464,098,970	121	342,084,430	54	Org	316,204,000	3	16,929,000	12	69,125,000					15	86,054,000	135	428,138,430	677	17	DINAS PERINDUSTRIA
	Pembinaan industri kecil dan menengah dalam memperkuat jaringan klaster	1 kali pameran promosi daerah 3 Paket hibah barang atau jasa yg diserahkan kepada masyarakat	500		5,834,316,157	43	576,186,000	69	Org	306,240,000	4	16,250,000	25	109,688,000					28	125,938,000	71	702,124,000	14	12	DINAS PERINDUSTRIA N DAN
	Pemberian kemudahan izin		5		2,529,181,827	193	362,055,800												-	-	193	362,055,800	3,861	14	DINAS
	Pemberian fasilitas kemudahan akses perbankan		700		505,678,594	140	75,000,000												-	-	140	75,000,000	20	15	DINAS PERINDUSTRIA
	Kerlasama Kemitraan Industri		5		263,347,298	40	39,058,500												-	-	40	39,058,500	800	15	DINAS
	Pemutahiran database IKM		5		450,000,000														-	-	-	-	-	-	DINAS
																			Rata-rata capaian kinerja (%)				895	12	DINAS
																				Predikat kinerja			SR	SR	DINAS
13	PROGRAM PENINGKATAN	Persentase Peninokatan	100	%	27.777.176.213	63	1.626.067.656	4		152.107.000	-	-	4	138.539.000	-	-	#	-	4	138.539.000	264	1.764.606.656	753	40	DINAS
	Pembinaan kemampuan teknologi industri	1 kali perjalanan dinas dalam daerah ,3 Paket hibah barang atau	30		6,507,768,592	96	640,095,074	4		152,107,000			4	138,539,000					4	138,539,000	99	778,634,074	331	12	DINAS PERINDUSTRIA
	Pengembangan dan		30		6,168,386,152	124	853,295,127												-	-	124	853,295,127	414	14	DINAS
	Perluasan penerapan SNI		500		910,221,469	40	132,677,455												-	-	40	132,677,455	8	15	DINAS
	Fasilitasi perlindungan HKI		260		2,570,000,000														-	-	-	-	-	-	DINAS
	Fasilitasi dan desiminasi		1,280		3,320,800,000														-	-	-	-	-	-	DINAS
	Fasilitasi Sertifikasi Produk		1,300		8,300,000,000														-	-	-	-	-	-	DINAS

NO	Urusan/Bidang Urusan Pemerintahan Daerah Dan Program/ Kegiatan	Indikator Kinerja Program (outcome)/ Kegiatan (output)	Target RPJMD tahun 2023 (sd akhir tahun RPJMD)			Realisasi Capaian Kinerja RPJMD sampai dengan RKPD tahun lalu (2019)			Target Kinerja dan Anggaran RKPD 2020 (Tahun yang Dievaluasi)			Realisasi Kinerja pada Triwulan									Realisasi Capaian Kinerja dan Anggaran s.d Akhir Triwulan II RKPD Tahun 2020 (sesuai capaian APBD)		Realisasi Kinerja dan Anggaran RPJMD s.d Triwulan II Tahun 2020		Tingkat Capaian Kinerja dan Anggaran RPJMD SD Tahun 2020 (%)		Perangkat Daerah Pelaksana
												I (Jan0Mar)		II (Apr0Jun)		III		IV									
1	4	5	6			7			8			9		10		11		12			13		14 = 7 + 13		15 = 14/6*100%		16
			K		Rp.	K		Rp.	K		Rp.	K	Rp.	K	Rp.	K	Rp.	Rp.	K		Rp.	K	Rp.	K	Rp.		
																					Rata-rata capaian kinerja (%)				125	7	DINAS
																					Predikat kinerja				SR	SR	DINAS
14	PROGRAM PENGEMBANGAN SENTRA-	Persentase pengembangan sentra-sentra industri potensial	100	%	12,110,826,496	13		495,597,200	78		259,844,425	3	10,659,850	15	49,150,000	-	-	# -	18		59,809,850	139	555,407,050	696	7	DINAS PERINDUSTRIA
	Penyediaan sarana informasi yang dapat diakses masyarakat	Belanja jasa uji laboratorium pengujian kandungan Gizi Produk 50 paket, 1 kali perjalanan dinas ke pemerintah pusat, 1 kali	20		8,164,026,496	121		495,597,200	78	Org	259,844,425	3	10,659,850	15	49,150,000				18		59,809,850	139	555,407,050	696	7	DINAS PERINDUSTRIA N DAN PERDAGANGAN
	Revitalisasi industri kecil		17		3,196,800,000														-		-	-	-	-	-		DINAS
	Studi kelayakan dan master plan pembangunan sentra		2		750,000,000														-		-	-	-	-	-		DINAS PERINDUSTRIA
																					Rata-rata capaian kinerja (%)				232	2	DINAS
																					Predikat kinerja				ST	SR	DINAS
								JUMLAH ANGGARAN DAN REALISASI SELURUH PROGRAM			4.452.915.875		298.528.401		1.524.040.512		-	-	1.056		1.822.568.913	3.956	14.777.358.131	12.415	575	DINAS
																					TOTAL RATA-RATA CAPAIAN PROGRAM (%) SELURUH PROGRAM				220	10	DINAS
																					PREDIKAT KINERJA SELURUH PROGRAM				ST	SR	DINAS

Faktor Pendorong Keberha	
Faktor Penghambat Keberh	
Tindak Lanjut yang diperlu	
Tindak Lanjut yang diperlu	

	ADMINISTRASI		#######		792.930.196,080.87	120.121.00	0.00	45.708.847.925.00	16.500.94	0.00	33.568.965.200.00	3.371.00	5.340.159.212.00	5.236.00	6.758.581.443.00	0.00	0.00	# 0.00	######	12.098.740.655.00	24636.47807	57.807.588.580.00	18.07	12.92	ADMINISTRASI
	SEKRETARIAT DAERAH		99,840.74		356,731,541,160.00	19,079.00	0.00	45,708,847,925.00	16,500.94	0.00	33,568,965,200.00	3,371.00	5,340,159,212.00	5,236.00	6,758,581,443.00	0.00	0.00	# 0.00	######	12,098,740,655.00	24636.47807	57,807,588,580.00	16.21	12.91	SEKRETARIAT
1	PROGRAM KERJASAMA	Persentase Press Realease	100	%	15,582,583,300.00	53		1,580,473,000.00	120		1,428,967,950.00	12	197,840,630.00	22	337,894,000.00	0	0.00	0 0.00	34	535,734,630.00	144	2,116,207,630.00	24.00	8.79	SEKRETARIAT
		Persentase Kegiatan Daerah	80	%																							
	Penyebarluasan informasi penyelenggaraan	Terselenggaranya penyebarluasan informasi kepada publik 60 kali	500	kali	10,964,401,800.00	56	kali	1,321,467,500.00	100	kali	1,428,967,950.00	12	197,840,630	22	337,894,000				34	535,734,630	90	1,857,202,130	18	17	SEKRETARIAT DAERAH
	Penyebarluasan informasi yang bersifat penyuluhan bagi	Tersampaikannya informasi melalui pelayanan informasi 60	100	kali	2,749,591,700.00	54	kali	259,005,500.00		-									-	-	54	259,005,500	54	9	SEKRETARIAT DAERAH
	Pengumpulan dan	Tersedianya Kumpulan Informasi	4	dok	1,868,589,800.00	0		0.00		-									-	-	0	-	-	-	SEKRETARIAT
																			Rata-rata capaian kinerja (%)				24.00	8.79	SEKRETARIAT
																			Predikat kinerja				ST	ST	SEKRETARIAT
2	PROGRAM PEMBINAAN DAN PEMASYARAKATAN	Prestasi Porpemda	III	Peringkat	266,727,250.00	13		266,727,250.00	15		0.00	0	0.00	0	0.00	0	0.00	0 0.00	0	0.00	15.00	266,727,250.00	750.00	100.00	SEKRETARIAT DAERAH
	Keikutsertaan kompetisi PORPEMDA Tingkat Provinsi	Terlaksananya keikutsertaan Pemda Kab. Bandung Barat	2	keg	266,727,250.00	15	cab or	266,727,250.00											-	-	15	266,727,250	750	100	SEKRETARIAT DAERAH
																			Rata-rata capaian kinerja (%)				750.00	100.00	SEKRETARIAT
																			Predikat kinerja				ST	ST	SEKRETARIAT
3	PROGRAM PELAYANAN	Persentase kebutuhan	100	%	75,231,292,290.00	18,165		10,587,607,965.00	15,373		9,896,849,365.00	3,306	2,596,721,702.00	5,108	2,226,360,336.00	0	0.00	0 0.00	8,414	4,823,082,038.00	23,566.54	15,410,690,003.00	26.39	30.01	SEKRETARIAT
	Penyediaan jasa surat menyurat	Jumlah pelayanan dan penyelenggaraan jasa surat	91,320	SM/SK	1,434,463,600.00	14,800	SM/SK	389,581,200.00	19,080	SM/SM	352,456,000.00	3,196	79,772,000	4,993	98,260,000.00				8,189	178,032,000	22989	567,613,200	25	40	SEKRETARIAT DAERAH
	Penyediaan jasa komunikasi,	Terlaksananya Pembarayan Air,	60	bulan	1,868,749,400.00	11	bulan	240,878,937.00	12	Bulan	657,000,000.00	2	33,597,594	2	57,113,796.00				4	90,711,390	15	331,590,327	25	18	SEKRETARIAT
	Penyediaan jasa peralatan dan perlengkapan kantor	Tersedianya Peralatan Penunjang Administrasi Perkantoran 12 Bulan	60	bulan	15,463,017,100.00	12	bulan	1,863,185,500.00	12	Bulan	1,736,950,000.00	3	431,785,000	4	461,080,000.00				7	892,865,000	19	2,756,050,500	32	18	SEKRETARIAT DAERAH
	Penyediaan jasa kebersihan kantor	Tersedianya Jasa Kebersihan Kantor di lingkungan Gedung	60	bulan	11,347,666,800.00	8	bulan	804,090,714.00	12	Bulan	925,751,350.00	0	0	0	0.00				-	-	8	804,090,714	13	7	SEKRETARIAT DAERAH
	Penyediaan alat tulis kantor	Tersedianya Alat Tulis Kantor 60	310	jenis	1,117,675,300.00	60	jenis	209,602,375.00	62	Jenis	191,722,600.00	1	183,278,925	0	0.00				1	183,278,925	61	392,881,300	20	35	SEKRETARIAT
	Penyediaan barang cetakan	Lancamya Kineria Administrasi	200	jenis	3,613,330,200.00	22	jenis	406,990,000.00	40	Jenis	242,721,400.00	10	79,558,000	1	45,000,000.00				11	124,558,000	33	531,548,000	17	15	SEKRETARIAT
	Penyediaan komponen instalasi listrik/penerangan	Tersedianya Komponen Instalasi Listrik dan Penerangan Kantor 1	60	bulan	2,420,841,900.00	1	gedung	140,262,950.00	12	Bulan	55,000,000.00	0	0	0	0.00				-	-	1	140,262,950	2	6	SEKRETARIAT DAERAH
	Penyediaan peralatan dan	Tersedianya Peralatan dan	60	bulan	4,060,295,250.00	7	jenis	1,127,943,090.00	12	Jenis	708,752,500.00	7	654,417,000	1	55,932,000.00				8	710,349,000	14.53807058	1,838,292,090	24	45	SEKRETARIAT
	Penyediaan peralatan rumah	Tersedianya Peralatan Rumah	95	jenis	911,888,340.00	4	jenis	26,368,000.00	19	Jenis	56,000,000.00	0	0	0	0.00				-	-	4	26,368,000	4	3	SEKRETARIAT
	Penyediaan bahan bacaan dan peraturan perundang-	Tersedianya media informasi dan bahan bacaan 98 Media	98	media	349,030,000.00	98	media cetak	349,030,000.00	100	Jenis	510,203,515.00	0	0	54	284,003,515.00				54	284,003,515	152	633,033,515	155	181	SEKRETARIAT DAERAH
	Penyediaan makanan dan	Terpenuhinya Makan dan Minum	60	bulan	12,633,964,200.00	12	bulan	2,228,114,970.00	12	Bulan	1,327,800,000.00	5	491,478,500	4	532,421,102.00				9	1,023,899,602	21	3,252,014,572	35	26	SEKRETARIAT
	Rapat-rapat koordinasi dan konsultasi ke luar daerah	Jumlah fasilitasi PNS yang mengikuti rapat rapat koordinasi	425	orang	3,516,554,000.00	84	orang	496,792,729.00	85	Orang	347,792,000.00	17	169,699,383	5	45,500,723.00				22	215,200,106	106	711,992,835	25	20	SEKRETARIAT DAERAH
	Penyediaan Jasa Administrasi	Terlaksananya kegiatan	1,450	orang	2,554,000,200.00	12	bulan	366,381,500.00	290	Orang	464,827,000.00	62	109,950,000	38	137,000,000.00				100	246,950,000	112	613,331,500	8	24	SEKRETARIAT
	Penyelenggaraan Rumah Tanoga KDH/WKDH	Terlaksananya Penyelengaraan Rumah Tanoga KDH/WKDH 12	60	bulan	9,254,543,400.00	13	bulan	1,843,856,000.00	12	Bulan	1,631,955,000.00	3	363,185,300	3	386,927,500.00				6	750,112,800	19	2,593,968,800	32	28	SEKRETARIAT DAERAH
	Penyediaan Jasa Keamanan	Terlaksananya Keamanan Gedung	60	bulan	3,859,796,900.00	0	bulan	0.00	12	Bulan	557,838,000.00	0	0	3	123,121,700.00				3	123,121,700	3	123,121,700	5	3	SEKRETARIAT
	Penyediaan Jasa Jaminan Pemeliharaan Kesehatan Non	Terlaksananya Keikutsertaan Pegawai Non PNS dalam asuransi	675	orang	825,475,700.00	9	bulan	94,530,000.00	135	Orang	130,080,000.00	0	0	0	0.00				-	-	9	94,530,000	1	11	SEKRETARIAT DAERAH
																			Rata-rata capaian kinerja (%)				26.39	30.01	SEKRETARIAT
																			Predikat kinerja				ST	ST	SEKRETARIAT
4	PROGRAM PENINGKATAN	Persentase sarana dan	100	%	53,986,325,500.00	168		5,896,268,357.00	178		4,710,579,885.00	22	679,631,800.00	39	1,059,421,542.00	0	0.00	0 0.00	61	1,739,053,342.00	146	7,635,321,699.00	82.02	92.84	SEKRETARIAT
	Pengadaan Kendaraan Dinas /Operasional	Tercapainya Peningkatan Sarana dan Prasarana Aparatur /	22	unit	8,310,000,000.00	0	unit	0.00	0	Unit	0.00								-	-	0	-	-	-	SEKRETARIAT DAERAH
	Pengadaan perlengkapan rumah jabatan/dinas	Tersedianya Perlengkapan Rumah Jabatan/Dinas KD/WKDH/SEKDA	100	jenis	616,912,150.00	16	jenis	302,924,550.00	20	Jenis	137,864,850.00	0	0	0	0.00				-	-	16	302,924,550	16	49	SEKRETARIAT DAERAH
	Pengadaan mebeleur	Terlaksanya Pengadaan Mebeulair	35	jenis	2,573,433,500.00	7	jenis	746,482,000.00	7	Jenis	0.00	0	0	0	0.00				-	-	7	746,482,000	20	29	SEKRETARIAT
	Pengadaan Sewa Gedung/ Kantor/ Tempat	Terlaksanya Pengadaan Mebeulair Kantor 9 rumah atau gedung	40	gedung	4,565,856,700.00	9	gedung	795,172,224.00	8	Rumah/G	628,000,000.00	0	0	0	0.00				-	-	9	795,172,224	23	17	SEKRETARIAT DAERAH
	Pemeliharaan rutin/berkala rumah jabatan	Terlaksananya Pemeliharaan Rutin /Berkala Rumah Jabatan 3 rumah	15	rumah/ gedung	945,230,600.00	3	gedung	185,753,440.00	3	Gedung	90,000,000.00	0	0	2	37,800,912.00				2	37,800,912	5	223,554,352	33	24	SEKRETARIAT DAERAH
	Pemeliharaan rutin/berkala gedung kantor	Terlaksananya Pemeliharaan Rutin/Berkala Gedung Kantor 5	5	gedung	18,103,235,800.00	5	gedung	1,488,638,207.00	1	Gedung	491,735,035.00	0	0	2	262,468,312.00				2	262,468,312	7	1,751,106,519	140	10	SEKRETARIAT DAERAH
	Pemeliharaan rutin/berkala mobil jabatan	terlaksananya Pemeliharaan Rutin Berkala Mobil Jabatan 2	10	unit	2,331,164,900.00	4	unit	351,090,744.00	2	Unit	468,020,000.00	0	80,690,000	3	91,350,000.00				3	172,040,000	7	523,130,744	70	22	SEKRETARIAT DAERAH
	Pemeliharaan rutin/berkala kendaraan dinas/operasional	Pemeliharaan Rutin Berkala Kendaraan Operasional 87	435	unit	8,960,495,550.00	59	unit	1,433,036,542.00	87	Unit	1,901,790,000.00	16	397,731,800	23	430,802,318.00				39	828,534,118	98	2,261,570,660	23	25	SEKRETARIAT DAERAH
	Pemeliharaan rutin/berkala perlengkapan rumah	Terpenuhinya Pemeliharaan Rutin Berkala Perlengkapan Rumah	5	kali	163,626,200.00	1	unit	29,084,550.00	1	kali	30,000,000.00	0	0	0	0.00				-	-	1	29,084,550	20	18	SEKRETARIAT DAERAH
	Pemeliharaan rutin/berkala perlengkapan gedung kantor	Terpenuhinya Pemeliharaan Rutin Berkala Perlengkapan Gedung	225	unit	5,015,082,800.00	41	gedung	174,946,100.00	45	Unit	642,940,000.00	6	90,000,000	9	154,000,000.00				15	244,000,000	56	418,946,100	25	8	
	Pemeliharaan rutin/berkala peralatan gedung kantor	Telaksananya Pemeliharaan Rutin Berkala Peralatan Gedung Kantor							0										-	-	0	-	-	-	SEKRETARIAT DAERAH
	Penataan Aset	terpenuhinya Laporan Aset Setda	5	dok	2,401,287,300.00	1	dok	389,140,000.00	1	Dok	320,230,000.00	0	111,210,000	0	83,000,000.00				-	194,210,000	1	583,350,000	20	24	SEKRETARIAT
																			Rata-rata capaian kinerja (%)				32.44	18.91	SEKRETARIAT
																			Predikat kinerja				T	ST	SEKRETARIAT
5	PROGRAM PENINGKATAN DISIPLIN APARATUR	Persentase pemenuhan kebutuhan pakaian sesuai	100	%	4,396,169,300.00	19		653,110,200.00	4		161,930,000.00	0	0.00	0	49,000,000.00	0	0.00	0 0.00	0	49,000,000.00	4	702,110,200.00	100.00	97.72	SEKRETARIAT DAERAH
	Pengadaan pakaian dinas	Tersedianya Pakaian Dinas 4	95	jenis	4,396,169,300.00	4	jenis	653,110,200.00	19	jenis	161,930,000.00	0	0	0	49,000,000.00			0 0.00	-	49,000,000	4	702,110,200	4	16	SEKRETARIAT
																			Rata-rata capaian kinerja (%)				4.21	15.97	SEKRETARIAT
																			Predikat kinerja				ST	ST	SEKRETARIAT
6	PROGRAM PENINGKATAN PENGEMBANGAN SISTEM	Persentase dokumen capaian kinerja dan keuangan tepat	100	%	2,957,686,800.00	8		520,884,601.00	7		399,604,500.00	5	99,367,000.00	3	71,000,000.00	0	0.00	0 0.00	8	170,367,000.00	7	691,251,601.00	100.00	99.92	SEKRETARIAT DAERAH
	Penyusunan pelaporan prognosis realisasi anggaran	Tersusunnya Laporan Prognosis Sekretariat Daerah 2 dokumen	5	dok	79,637,000.00	2	dok	14,580,000.00	1	Dok	44,768,000.00	0	0.00	0	0.00				-	-	2	14,580,000	40	18	SEKRETARIAT DAERAH
	penyusunan pelaporan	Tersedianya laporan keuangan	5	dok	75,637,000.00	1	dok	158,600,000.00	1	Dok	0.00	0	0.00	0	0.00				-	-	1	158,600,000	20	210	SEKRETARIAT
	Penatausahaan Keuangan	Tersusunnya Perencanaan Anggaran dan Penatausahaan Keuangan, Laporan Fungsional,	60	bulan	2,156,042,500.00	4	lap	347,704,601.00	12	Bulan	30,000,000.00	0	0.00	0	0.00				-	-	4	347,704,601	7	16	SEKRETARIAT DAERAH
	Penyusunan Laporan Capaian Kinerja dan Ikhtisar Realisasi	Tersedianya Laporan Capaian Kinerja dan Iktisar Realisasi SKPD	4	dok	646,370,300.00	0	lap	0.00	1	Dok	324,836,500.00	5	99,367,000.00	3	71,000,000.00				8	170,367,000	8	170,367,000	200	26	SEKRETARIAT DAERAH
																			Rata-rata capaian kinerja (%)				66.67	67.62	SEKRETARIAT
																			Predikat kinerja				ST	ST	SEKRETARIAT
7	PROGRAM PENINGKATAN PENGEMBANGAN SISTEM	Persentase dokumen perencanaan dan	100	%	1,181,093,300.00	2		166,400,800.00	4		171,920,000.00	1	37,990,400.00	0	39,000,000.00	0	0.00	0 0.00	1	76,990,400.00	4	243,391,200.00	100.00	100.00	SEKRETARIAT DAERAH

NO	Urusan/Bidang Urusan Pemerintahan Daerah Dan Program/ Kegiatan	Indikator Kinerja Program (outcome)/ Kegiatan (output)	Target RPJMD tahun 2023 (sd akhir tahun RPJMD)			Realisasi Capaian Kinerja RPJMD sampai dengan RKPD tahun lalu (2019)			Target Kinerja dan Anggaran RKPD 2020 (Tahun yang Dievaluasi)			Realisasi Kinerja pada Triwulan								Realisasi Capaian Kinerja dan Anggaran s.d Akhir Triwulan II RKPD Tahun 2020 (sesuai capaian APBD)		Realisasi Kinerja dan Anggaran RPJMD s.d Triwulan II Tahun 2020		Tingkat Capaian Kinerja dan Anggaran RPJMD SD Tahun 2020 (%)		Perangkat Daerah Pelaksana
												I (Jan0Mar)		II (Apr0Jun)		III		IV								
1	4	5	6			7			8			9		10		11		12		13		14 = 7 + 13		15 = 14/6*100%		16
			K		Rp.	K		Rp.	K		Rp.	K	Rp.	K	Rp.	K	Rp.			K	Rp.	K	Rp.	K	Rp.	
	Penyusunan Perencanaan dan Penganggaran SKPD	Tersusunnya Perencanaan Kerja dan Anggaran Sekretariat Daerah	20	dok	1,181,093,300.00	4	dok	166,400,800.00	1	Dok	171,920,000.00	1	37,990,400	0	39,000,000.00					1	76,990,400	5	243,391,200	25	21	SEKRETARIAT DAERAH
																				Rata-rata capaian kinerja (%)				25.00	20.61	SEKRETARIAT
																				Predikat kinerja				ST	ST	SEKRETARIAT
8	PROGRAM PENINGKATAN PELAYANAN KEDINASAN	Indeks Layanan Keprotokolan	B	Nilai	15,416,470,700.00	369		5,749,378,650.00	408		2,781,723,700.00	11	462,670,000.00	12	821,562,250.00	0	0.00	0	0.00	23	1,284,232,250.00	371	7,033,610,900.00	90.93	91.86	SEKRETARIAT DAERAH
		Persentase Penyusunan dan Penyampaian LPPD Tepat	100	%																						
	Rapat koordinasi pejabat	Terlaksananya Rapat Koordinasi	10	kali	648,916,800.00	6	kali	209,665,000.00	2	Kali	0.00	0	0	0	0.00					-	-	6	209,665,000	60	32	SEKRETARIAT
	Koordinasi dengan pemerintah pusat dan	Jumlah kegiatan koordinasi dan konsultasi dengan pemerintah	60	bulan	3,501,938,700.00	78	kali	390,378,500.00	12	Bulan	497,600,000.00	2	30,000,000	1	20,000,000.00					3	50,000,000	81	440,378,500	135	13	SEKRETARIAT DAERAH
	Laporan Penyelenggaraan Pemerintahan Daerah (LPPD)	Tersusunnya Laporan Penyelenggaraan Pemerintahan	1	dok	366,910,600.00	1	dok	391,139,200.00	0											-	-	1	391,139,200	100	107	SEKRETARIAT DAERAH
	Sosialisasi Pemilu Legislatif dan Pemilu Presiden	Terlaksananya Sosialisasi Pemilu Legislatif dan Pemilu Presiden 2	2	kali	233,121,000.00	0	kali	0.00	0											-	-	0	-	-	-	SEKRETARIAT DAERAH
	Penyelenggaran Hari-hari Besar Nasional	Tersedianya Fasilitasi Penyelenggaraan Hari hari Besar	60	bulan	3,570,343,200.00	7	kali	1,513,190,000.00	12	Bulan	520,325,900.00	3	73,500,000	3	103,357,250.00					6	176,857,250	13	1,690,047,250	22	47	SEKRETARIAT DAERAH
	Penyusunan Naskah Kebijakan dan Naskah	Jumlah bahan kebijakan dan naskah sambutan KDh/WKDH	60	bulan	2,137,445,100.00	253	buah	806,052,700.00	12	Bulan	225,717,800.00	3	55,670,000	3	67,125,000.00					6	122,795,000	259	928,847,700	432	43	SEKRETARIAT DAERAH
	Penyelenggaraan Pelayanan Kedinasan KDH/WKDH	Tersedianya fasilitasi peningkatan pelayanan kedinasan Kepala	60	bulan	3,951,405,700.00	21	kali	2,438,953,250.00	12	Bulan	1,538,080,000.00	3	303,500,000	5	631,080,000.00					8	934,580,000	29	3,373,533,250	48	85	SEKRETARIAT DAERAH
	Rapat Koordinasi antar	Terlaksananya Rapat Koordinasi	4	kali	206,389,600.00	0	kali	0.00	0											-	-	0	-	-	-	SEKRETARIAT
	Diklat Kepemimpinan Kepala Daerah	Kepala Daerah dan Wakil Kepala Daerah dapat mengikuti Diklat	8	kali	800,000,000.00	0	kali	0.00	2	Kali	0.00	0	0	0	0.00					-	-	0	-	-	-	SEKRETARIAT DAERAH
																				Rata-rata capaian kinerja (%)				88.52	36.41	SEKRETARIAT
																				Predikat kinerja				T	ST	SEKRETARIAT
9	PROGRAM PENINGKATAN DAN PENGEMBANGAN PENGELOLAAN KEUANGAN	Persentase Perangkat Daerah yang terkendali dalam pelaksanaan DPA-nya dengan	50	%	402,740,000.00	6		440,353,600.00	7		0.00	0	0.00	0	0.00	0	0.00	0	0.00	0	0.00	7	440,353,600.00	100.00	97.77	SEKRETARIAT DAERAH
		Jumlah Usulan Kebijakan berkaitan dengan Pengembangan BUMD sebagai	6	Jumlah																						
	Peningkatan Manajemen	Tersusunnya Dokumen	1	dok	259,000,000.00	1	dok	367,915,500.00	0		0.00									-	-	1	367,915,500	100	142	SEKRETARIAT
	Pembinaan dan Pengembangan Jasa	Terlaksananya Pembinaan dan Pengembangan Jasa Konstruksi 6	6	kali	143,740,000.00	6		72,438,100.00	0		0.00									-	-	6	72,438,100	100	50	SEKRETARIAT DAERAH
																				Rata-rata capaian kinerja (%)				100.00	96.22	SEKRETARIAT
																				Predikat kinerja				ST	ST	SEKRETARIAT
10	PROGRAM PENINGKATAN SISTEM PENGAWASAN INTERNAL DAN	Persentase Perangkat Daerah dan kab/kota yang terkendali penyerapannya anggarannya	90	%	394,907,000.00	0		314,243,400.00	0		0.00	0	0.00	0	0.00	0	0.00	0	0.00	1	0.00	1	314,243,400.00	100.00	100.00	SEKRETARIAT DAERAH
	Monitoring dan Evaluasi Kegiatan Fisik dan Non Fisik	Tersusunnya Dokumen Laporan Fisik/Non Fisik /TEPRA 1	1	dok	394,907,000.00	1	dok	314,243,400.00	0	Dok										-	-	1	314,243,400	100	80	SEKRETARIAT DAERAH
	Sinergitas Pengawasan																			-	-	0	-	-	-	
	Pembinaan Administrasi																			-	-	0	-	-	-	
																				Rata-rata capaian kinerja (%)				33.33	26.52	SEKRETARIAT
																				Predikat kinerja				ST	ST	SEKRETARIAT
11	PROGRAM PENINGKATAN	Persentase Implementasi	50	%	455,508,000.00	1		352,380,300.00	22		0.00	0	0.00	0	0.00	0	0.00	0	0.00	0	0.00	21	352,380,300.00	95.45	98.51	SEKRETARIAT
		Persentase Perangkat Daerah dan kab/kota yang terkendali penyerapannya anggarannya	50	%																						
	Sinergitas Pengendalian Pembangunan Provinsi	Tersusunnya Dokumen Laporan Sinergitas Pengendalian	1	dok	81,508,000.00	1	dok	46,117,500.00												-	-	1	46,117,500	100	57	SEKRETARIAT DAERAH
	Pembentukan Kerja sama Daerah dengan	Tersusunnya Dok Kerjasama antara Pemerintah Daerah 10 Dok	1	dok	96,500,000.00	9	dok	62,427,300.00												-	-	9	62,427,300	900	65	SEKRETARIAT DAERAH
	Pembentukan Kerja Sama Daerah dengan Pihak Ketiga/Lembaga di Dalam dan	Tersusunnya Dok Kerjasama antara Pemerintah Daerah dengan Lembaga/Pihak Ketiga Di Dalam	10	dok	97,500,000.00	10	dok	169,575,000.00												-	-	10	169,575,000	100	174	SEKRETARIAT DAERAH
	Kajian Kebijakan dan	Tersusunnya Dok Kajian	1	dok	180,000,000.00	1	dok	74,260,500.00												-	-	1	74,260,500	100	41	SEKRETARIAT
																				Rata-rata capaian kinerja (%)				300.00	84.11	SEKRETARIAT
																				Predikat kinerja				ST	ST	SEKRETARIAT
12	PROGRAM PENATAAN	Persentase Penyelesaian	100	%	15,888,130,600.00	37		2,184,647,500.00	34		1,711,365,850.00	1	101,166,080.00	12	442,768,000.00	0	0.00	0	0.00	13	543,934,080.00	31	2,728,581,580.00	91.18	97.24	SEKRETARIAT
		Perseratase Produk Hukum	100	%																						
		Persentase Pendampingan	80	%																						
		Persentase Perangkat Daerah yang memiliki dokumen	30	%																						
		Persentase Kecamatan	85	%																						
	Legislasi rancangan peraturan perundang-undangan	Terlaksananya Pembahasan Rancangan Peraturan Daerah dan Peraturan Bupati di Lingkungan Pemerintah Kabupaten Bandung Rapat 7 Peraturan Daerah, 15	110	perda/perbup	5,159,251,300.00	19	perda/perbup	895,599,000.00	22	Peraturan Daerah dan Peraturan Bupati	738,539,400.00	1	58,226,990	6.00	196,484,000.00					7	254,710,990	26	1,150,309,990	24	22	SEKRETARIAT DAERAH
	Sosialisasi Peraturan Perundang-undangan	Terlaksananya Sosisalisasi Peraturan Perundang-undangan dan Tersusunnya Produk Hukum	10	keg	3,786,684,700.00	3	kali	570,572,500.00	2	Keg	399,925,450.00	0	38,439,090	0.00	120,775,000.00					-	159,214,090	3	729,786,590	30	19	SEKRETARIAT DAERAH
	Publikasi peraturan perundang-undangan	Terlaksananya Publikasi Peraturan Perundang-undangan di	10	keg	2,309,474,000.00	3	keg	326,420,000.00	2	Keg	149,628,350.00	0	0	0.00	0.00					-	-	3	326,420,000	30	14	SEKRETARIAT DAERAH
	Penyusunan Standar	Tersusunnya SOP SKPD 2 Dok	1	dok	73,820,000.00	2		16,800,000.00		-										-	-	2	16,800,000	200	23	SEKRETARIAT
	Penyusunan Pedoman Pelaksanaan Pelimpahan	Tersusunnya Pedoman Pelaksanaan Pelimpahan	1	dok	181,500,000.00	2	dok	216,855,400.00		-										-	-	2	216,855,400	200	119	SEKRETARIAT DAERAH
	Pembakuan Nama Rupabumi	Terlaksananya Sosialisasi Rupa	2	keg	227,400,600.00	2	keg	158,400,600.00		-										-	-	2	158,400,600	100	70	SEKRETARIAT
	Pendampingan Kasus pada	Terlaksananya Pendampingan	48	bulan	4,150,000,000.00				12	Bulan	423,272,650.00	0	4,500,000	6.00	125,509,000.00					6	130,009,000	6	130,009,000	13	3	SEKRETARIAT
																				Rata-rata capaian kinerja (%)				85.16	38.68	SEKRETARIAT
																				Predikat kinerja				ST	ST	SEKRETARIAT
13	PROGRAM PENATAAN	Persentase Batas Wilayah	25	%	1.480.049.200.00	9		1.142.653.409.00	53		0.00	0	0.00	0	0.00	0	0.00	0	0.00	0	0.00	53	1.142.653.409.00	100.00	93.95	SEKRETARIAT
		Persentase Perangkat Daerah yang Kelembagaannya Tertata	35	%																						
		Persentase Perangkat Daerah yang memiliki dokumen	30	%																						
		Persentase Perangkat Daerah yang terkendali dalam pelaksanaan DPA-nya dengan	50	%																						
	Percepatan Penyelesaian Tapal Batas Wilayah	Penyelesaian batas wilayah administrasi Kabupaten Bandung	1	dok	154,500,000.00	1	dok	136,355,000.00												-	-	1	136,355,000	100	88	SEKRETARIAT DAERAH
	Infrastruktur Wilayah	Tersusunya Kegiatan/Laporan Penyediaan Sarpras Publik 5	5	keg	117,281,000.00	5	dok	57,985,500.00												-	-	5	57,985,500	100	49	SEKRETARIAT DAERAH
	Penataan Ketatalaksanaan	Tersusunnya Dok Ketatalaksanaan	1	keg	143,620,000.00	0	dok	84,620,000.00												-	-	0	84,620,000	-	59	SEKRETARIAT DAERAH
	Peningkatan Sinergitas Penyelenggaraan Urusan	Terlaksananya Peningkatan Sinergitas Penyelenggaraan	1	dok	319,657,200.00	1	dok	296,480,800.00												-	-	1	296,480,800	100	93	SEKRETARIAT DAERAH
	Evaluasi dan Pengembangan Kelembagaan Perangkat	Terlaksananya evaluasi kelembagaan perangkat Daerah 1	1	dok	404,500,000.00	2	dok	380,703,609.00												-	-	2	380,703,609	200	94	SEKRETARIAT DAERAH
	Penyusunan Tupoksi Kelembagaan	Terlaksananya Kegiatan Pembinaan Administrasi	1	dok	154,500,000.00	1	dok	130,778,000.00												-	-	1	130,778,000	100	85	SEKRETARIAT DAERAH
	Pembinaan Administrasi	Terlaksananya Pembinaan	43	SKPD	185,991,000.00	43	SKPD	55,730,500.00												-	-	43	55,730,500	100	30	SEKRETARIAT
																				Rata-rata capaian kinerja (%)				100.00	71.16	SEKRETARIAT
																				Predikat kinerja				ST	ST	SEKRETARIAT
14	PROGRAM PENINGKATAN	Jumlah Usulan Kebijakan	60	Jumlah	90,774,292,720.00	33		9,835,435,916.00	22		5,180,246,800.00	3	734,498,600.00	7	513,648,000.00	0	0.00	0	0.00	10	1,248,146,600.00	22	11,083,582,516.00	100.00	92.95	SEKRETARIAT
		Jumlah Usulan Kebijakan berkaitan dengan Kesejahteraan Rakyat.	65	Jumlah																						
	Peningkatan Mutu Kesejahteraan Rakyat	Terlaksananya Kegiatan Penyusunan Kebijakan	5	dok	1,745,241,320.00	10	keg	292,032,000.00	1	Dok	474,351,000.00	0	75,902,000	1.00	48,000,000.00					1	123,902,000	11	415,934,000	220	24	SEKRETARIAT DAERAH
	Pembinaan Mental Keagamaan	Terlaksananya Fasilitasi Kegiatan Pembinaan Mental Keagamaan 6	125	keg	24,484,395,000.00	6	keg	7,819,932,916.00	25	Keg	2,350,743,000.00	3	376,805,800	4.00	169,500,000.00					7	546,305,800	13	8,366,238,716	10	34	SEKRETARIAT DAERAH

NO	Urusan/Bidang Urusan Pemerintahan Daerah Dan Program/ Kegiatan	Indikator Kinerja Program (outcome)/ Kegiatan (output)	Target RPJMD tahun 2023 (sd akhir tahun RPJMD)			Realisasi Capaian Kinerja RPJMD sampai dengan RKPD tahun lalu (2019)			Target Kinerja dan Anggaran RKPD 2020 (Tahun yang Dievaluasi)			Realisasi Kinerja pada Triwulan								Realisasi Capaian Kinerja dan Anggaran s.d Akhir Triwulan II RKPD Tahun 2020 (sesuai capaian APBD)		Realisasi Kinerja dan Anggaran RPJMD s.d Triwulan II Tahun 2020		Tingkat Capaian Kinerja dan Anggaran RPJMD SD Tahun 2020 (%)		Perangkat Daerah Pelaksana
												I (Jan0Mar)		II (Apr0Jun)		III		IV								
1	4	5	6			7			8			9		10		11		12				14 = 7 + 13		15 = 14/6*100%		16
			K		Rp.	K		Rp.	K		Rp.	K	Rp.	K	Rp.	K	Rp.	Rp.	K	Rp.	K	Rp.	K	Rp.		
	Peningkatan Mutu Pendidikan dan Olahraga	Terlaksananya Rapat Koordinasi Kegiatan Bidang Pendidikan Pemuda Dan Olahraga, Pelatihan	10	dok	50,758,692,100.00	4	keg	493,085,000.00	2	Dok	959,193,300.00	0	183,819,800	1.00	243,148,000.00				1	426,967,800	5	920,052,800	50	2	SEKRETARIAT DAERAH
	Peningkatan Mutu Kesehatan Masyarakat	Terlaksananya penyusunan kebijakan peningkatan mutu	5	dok	2,657,823,300.00	1	keg	692,955,000.00	1	Dok	691,119,500.00	0	81,471,000	1.00	53,000,000.00				1	134,471,000	2	827,426,000	40	31	SEKRETARIAT DAERAH
	Penyediaan Sarana	Terlaksananya Fasilitasi Kegiatan	1	keg	537,941,000.00	1	keg	537,431,000.00	0	-									-	-	1	537,431,000	100	100	SEKRETARIAT
	Pembinaan Calon Jemaah Haji	Terlaksananya pembinaan kepada para Calon Jemaah Haji dari KBB	12	keg	8,650,000,000.00	0	keg	0.00	3	Keg	535,000,000.00	0	0	0.00	0.00				-	-	0	-	-	-	SEKRETARIAT DAERAH
	Pembinaan Penerima Bantuan Hibah	Terlaksananya pembinaan kepada Calon Penerima Bantuan Hibah	4	dok	1,940,200,000.00	0		0.00	1	Dok	169,840,000.00	0	16,500,000	0.00	0.00				-	16,500,000	0	16,500,000	-	1	SEKRETARIAT DAERAH
																		Rata-rata capaian kinerja (%)					60.06	27.39	SEKRETARIAT
																		Predikat kinerja					ST	ST	SEKRETARIAT
15	PROGRAM LAYANAN	Persentase Pemenuhan Standar	100	%	15,403,028,900.00	132		1,783,040,825.00	215.94		2,610,122,100.00	5	162,123,000.00	28	588,636,300.00	0	0.00	0 0.00	33	750,759,300.00	210.94	2,533,800,125.00	97.68	98.89	SEKRETARIAT
		Tingkat Kematangan UKPBJ	5	Level																						
	Unit Layanan Pengadaan	Tercapainya Rasio Pengadaan 0.9	4.74	rasio	3,848,125,000.00	0.94	rasio	449,160,000.00	0.929	rasio	594,892,000.00	0	35,934,000	0.00	152,708,000.00				-	188,642,000	0.94	637,802,000	20	17	SEKRETARIAT
	Sistem Pengadaan Secara	Terlaksannya Pengadaan Secara	500	%	7,273,713,600.00	98	%	925,025,500.00	100	%	1,369,548,100.00	5	60,829,000	22.00	132,518,100.00				27	193,347,100	125	1,118,372,600	25	15	SEKRETARIAT
	Pembinaan dan Advokasi Pengadaan Barang dan Jasa	Terlaksananya Peningkatakan Kapasitas Pelabat Pengadaan	108	orang	3,844,723,900.00	15	orang	333,306,125.00	18	Orang	445,282,000.00	0	45,310,000	6.00	197,222,000.00				6	242,532,000	21	575,838,125	19	15	SEKRETARIAT DAERAH
	Monitoring dan Evaluasi	Terlaksananya Monev PPBJ 1 Kali	500	%	436,466,400.00	97	%	75,549,200.00	1	Dok	200,400,000.00	0	20,050,000	0.00	106,188,200.00				-	126,238,200	97	201,787,400	19	46	SEKRETARIAT
																		Rata-rata capaian kinerja (%)					20.92	23.29	SEKRETARIAT
																		Predikat kinerja					ST	ST	SEKRETARIAT
16	PROGRAM PENINGKATAN STANDAR DAN MUTU	Persentase Perangkat Daerah yang memiliki dokumen	60	%	2,503,349,700.00	3		165,554,804.00	3		258,228,500.00	0	0.00	0	0.00	0	0.00	0 0.00	0	0.00	3	165,554,804.00	100.00	92.94	SEKRETARIAT DAERAH
		Persentase Perangkat Daerah dengan kualitas SKM yang baik	60	%																						
	Penilaian IKM	Tersusunnya Laporan IKM Kabupaten Bandung Barat 2	500	%	1,026,270,000.00	2	dok	78,750,000.00	1	Dok	55,080,000.00	0	0	0.00	0.00				-	-	2	78,750,000	0	8	SEKRETARIAT DAERAH
	Monitoring dan Evaluasi Pelayan Publik	Terlaksananya Evaluasi Manajemen Laporan Capaian	500	%	611,166,200.00	1	dok	86,804,804.00	1	Dok	111,451,000.00	0	0	0.00	0.00				-	-	1	86,804,804	0	14	SEKRETARIAT DAERAH
	Penyusunan Ketatalaksanaan Perangkat Daerah	Tersedianya Dokumen Penataan Ketatalaksanaan Perangkat	4	dok	430,913,500.00	0	dok	0.00	1	Dok	29,935,500.00	0	0	0.00	0.00				-	-	0	-	-	-	SEKRETARIAT DAERAH
	Evaluasi Standar Operasional	Tersedianya Dokumen SOP	4	dok	435,000,000.00	0	dok	0.00	1	Dok	61,762,000.00	0	0	0.00	0.00				-	-	0	-	-	-	SEKRETARIAT
																		Rata-rata capaian kinerja (%)					0.15	5.47	SEKRETARIAT
																		Predikat kinerja					ST	ST	SEKRETARIAT
17	PROGRAM PENGEMBANGAN	Penyusunan dan Penyampaian LAKIP Tepat Waktu	100	%	272,720,000.00	0		170,268,000.00	2		0.00	0	0.00	0	0.00	0	0.00	0 0.00	0	0.00	2	170,268,000.00	100.00	97.14	SEKRETARIAT DAERAH
	Penilaian Kinerja Perangkat	Terlaksanya Penilaian Kinerja	1	keg	150,120,000.00	1	keg	64,948,000.00	0		0.00								-	-	1	64,948,000	100	43	SEKRETARIAT
	Penyusunan Peta Proses Bisnis Perangkat Daerah	Tersusunnya Dokumen Peta Bisnis Perangkat Daerah 1	1	dok	122,600,000.00	1	dok	105,320,000.00	0		0.00								-	-	1	105,320,000	100	86	SEKRETARIAT DAERAH
																		Rata-rata capaian kinerja (%)					100.00	64.58	SEKRETARIAT
																		Predikat kinerja					ST	ST	SEKRETARIAT
18	PROGRAM PENINGKATAN PELAKSANAAN	Persentase Perangkat Daerah yang Kelembagaannya Tertata	100	%	9,745,288,800.00	0		143,858,643.00	1		882,828,000.00	0	0.00	1	78,000,000.00	0	0.00	0 0.00	1	78,000,000.00	1	221,858,643.00	100.00	98.53	SEKRETARIAT DAERAH
		Jumlah Perangkat Daerah yang memiliki ANJAB, ABK & EVJAB	29	PD																						
		Persentase Penyusunan dan Penyampaian LAKIP Tepat	100	%																						
	Pengendalian Reformasi	Terlaksanya Penyusunan	5	dok	1,059,000,000.00	1	dok	143,858,643.00	1	Dok	142,648,000.00	0	0	0.00	26,000,000.00				-	26,000,000	1	169,858,643	20	16	SEKRETARIAT
	Evaluasi Kelembagaan Perangkat Daerah	Tersedianya Dokumen Evaluasi dan Pengembangan	4	dok	2,050,000,000.00	0	dok	0.00	1	Dok	118,175,500.00	0	0	0.00	13,000,000.00				-	13,000,000	0	13,000,000	-	1	SEKRETARIAT DAERAH
	Evaluasi Tupoksi	Tersedianya Dokumen Evaluasi	4	dok	900,000,000.00	0	dok	0.00	1	Dok	69,800,000.00	0	0	0.00	0.00				-	-	0	-	-	-	SEKRETARIAT
	Standar Kompetensi	Tersedianya Dokumen Standar	4	dok	1,450,000,000.00	0	dok	0.00	1	Dok	133,058,000.00	0	0	0.00	0.00				-	-	0	-	-	-	SEKRETARIAT
	Evaluasi Anjab, ABK dan	Tersedianya Dokumen Evaluasi	4	dok	1,050,000,000.00	0	dok	0.00	1	Dok	65,603,000.00	0	0	0.00	0.00				-	-	0	-	-	-	SEKRETARIAT
	Peningkatan Kinerja Perangkat Daerah	Tersedianya Dokumen hasil Penilaian Kinerja Perangkat	4	dok	735,000,000.00	0	dok	0.00	1	Dok	0.00	0	0	0.00	0.00				-	-	0	-	-	-	SEKRETARIAT DAERAH
	Peta Proses Bisnis Perangkat	Tersedianya Dokumen Peta	4	dok	950,000,000.00	0	dok	0.00	1	Dok	180,087,000.00	0	0	0.00	13,000,000.00				-	13,000,000	0	13,000,000	-	1	SEKRETARIAT
	Penyusunan dan Pembinaan	Tersedianya Dokumen LAKIP	4	dok	1,551,288,800.00	0	dok	0.00	1	Dok	173,456,500.00	0	0	1.00	26,000,000.00				1	26,000,000	1	26,000,000	25	2	SEKRETARIAT
																		Rata-rata capaian kinerja (%)					5.63	2.46	SEKRETARIAT
																		Predikat kinerja					ST	ST	SEKRETARIAT
19	PROGRAM PENINGKATAN SISTEM PENGAWASAN INTERNAL DAN	Persentase Perangkat Daerah yang terkendali dalam perencanaan APBDnya dengan	90	%	6,357,562,600.00	0		899,727,298.00	15		586,930,000.00	5	80,000,000.00	2	47,000,000.00	0	0.00	0 0.00	7	127,000,000.00	13	1,026,727,298.00	86.67	97.45	SEKRETARIAT DAERAH
		Persentase Perangkat Daerah yang terkendali dalam pelaksanaan DPA-nya dengan	90	%																						
		Persentase Perangkat Daerah dan kab/kota yang terkendali penyerapannya anggarannya	90	%																						
	Pengendalian manajemen pelaksanaan kebijakan KDH	Terlaksananya Rakor Pengendalian Manajemen	10	kali	1,562,251,000.00	2	kali	107,894,000.00	18	Dok	189,155,000.00	4	33,495,500	2.00	22,000,000.00				6	55,495,500	8	163,389,500	80	10	SEKRETARIAT DAERAH
	Penanganan kasus pada wilayah pemerintahan	Terlaksananya pendampingan apabila terjadi hal-hal yang	12	bulan	518,350,000.00	10	bulan	476,294,000.00											-	-	10	476,294,000	83	92	SEKRETARIAT DAERAH
	Penyusunan Laporan	Tersusunnya Laporan	1	dok	319,000,000.00	1	dok	315,539,298.00											-	-	1	315,539,298	100	99	SEKRETARIAT
	Peningkatan Administrasi	Terlaksananya Rakor Pembinaan	8	kali	702,177,800.00	0	kali	0.00	7	kali	194,929,500.00	1	25,654,500	0.00	12,000,000.00				1	37,654,500	1	37,654,500	13	5	SEKRETARIAT
	Bimbinoan Teknis Jasa	Terlaksananya Rakor Jasa	4	kali	724,507,600.00	0		0.00											-	-	0	-	-	-	SEKRETARIAT
	Optimalisasi Infrastruktur	Terlaksanya Dokumen Evaluasi	4	kali	536,495,700.00	0		0.00											-	-	0	-	-	-	SEKRETARIAT
	Monitoring dan Evaluasi	Tersedianya Dokumen Monev	4	dok	1,445,676,100.00	0	dok	0.00	1	Dok	127,760,500.00	0	17,250,000	0.00	13,000,000.00				-	30,250,000	0	30,250,000	-	2	SEKRETARIAT
	Pengendalian Pembangunan	Terlaksananya Rakor Sinergitas	8	kali	549,104,400.00	0		0.00	4	Dok	75,085,000.00	0	3,600,000	0.00	0.00				-	3,600,000	0	3,600,000	-	1	SEKRETARIAT
																		Rata-rata capaian kinerja (%)					34.48	26.17	SEKRETARIAT
																		Predikat kinerja					T	ST	SEKRETARIAT
20	PROGRAM PEMBINAAN DAN PENGEMBANGAN	Persentase Kerja sama dan kemitraan KORPRI yang	100	%	19,508,766,250.00	61		1,795,225,207.00	7		0.00	0	0.00	0	0.00	0	0.00	0 0.00	0	0.00	8	1,795,225,207.00	114.29	99.18	SEKRETARIAT DAERAH
		Prestasi Porpemda	III	peringkat																						
		Jumlah Perangkat Daera h yang memiliki ANJAB, ABK & EVJAB	1	PD																						
		Persentase Kerjasama dan Kemitraan KORPRI yang	100	%																						
	Analisis Beban Kerja SKPD	Terlaksananya penyusunan	1	dok	154,500,000.00	1	dok	104,951,923.00											-	-	1	104,951,923	100	68	SEKRETARIAT
	Peningkatan Kinerla Aparatur	Terlaksananya peningkatan	15	kali	2,002,817,500.00	1	kali	792,950,000.00	0		0.00	0	0	0.00	0.00				-	-	1	792,950,000	7	40	SEKRETARIAT
	Penyusunan Standar Kompetensi Manajerial PNS	Terlaksananya penyusunan Standar Kompetensi Manajerial	1	dok	209,000,000.00	1	dok	138,590,534.00											-	-	1	138,590,534	100	66	SEKRETARIAT DAERAH
	Peningkatan Kerjasama dan Kemitraan Anggota KORPRI	Terlaksananya penyusunan dokumen kerjasama dan	10	dok	2,726,290,500.00	2	dok	47,250,000.00											-	-	2	47,250,000	20	2	SEKRETARIAT DAERAH
	Peningkatan Mutu Kesejahteraan Anggota	Terlaksananya peningkatan mutu kesejahteraan anggota KORPRI 2	10	kali	7,016,158,250.00	3	keg	711,482,750.00											-	-	3	711,482,750	30	10	SEKRETARIAT DAERAH
	Pembinaan Olahraga Aparatur Sipil Negara	Terlaksananya Kegiatan PORPEMKAB dan Keikutsertaan	2	keg	7,400,000,000.00														-	-	0	-	-	-	SEKRETARIAT DAERAH
																		Rata-rata capaian kinerja (%)					42.78	30.95	SEKRETARIAT
																		Predikat kinerja					ST	ST	SEKRETARIAT
21	PROGRAM PENDIDIKAN	Persentase Kecamatan	65	%	119,021,000.00	0		102,031,000.00	2		0.00	0	0.00	0	0.00	0	0.00	0 0.00	0	0.00	2	102,031,000.00	100.00	96.97	SEKRETARIAT
	Peningkatan Kinerja Aparatur Kecamatan	Terlaksananya Bimbingan Teknis Bagi aparatur kecamatan di	2	keg	119,021,000.00	2	keg	102,031,000.00											-	-	2	102,031,000	100	86	SEKRETARIAT DAERAH
																		Rata-rata capaian kinerja (%)					100.00	85.73	SEKRETARIAT
																		Predikat kinerja					ST	ST	SEKRETARIAT
22	PROGRAM PENINGKATAN KEBERDAYAAN MASYARAKAT PERDESAAN	Jumlah Usulan Kebijakan berkaitan dengan Potensi Perekonomian sebagai bahan	12	Jumlah	935,500,000.00	0		839,334,200.00	3		0.00	0	0.00	0	0.00	0	0.00	0 0.00	0	0.00	3	839,334,200.00	100.00	99.36	SEKRETARIAT DAERAH
	Sinergitas Kebijakan Pengembangan Potensi	Tersusunya Dokumen Potensi Unggulan Daerah dan Ekonomi	1	dok	935,500,000.00	3	dok	839,334,200.00											-	-	3	839,334,200	300	90	SEKRETARIAT DAERAH
																		Rata-rata capaian kinerja (%)					300.00	89.72	SEKRETARIAT
																		Predikat kinerja					ST	ST	SEKRETARIAT

NO	Urusan/Bidang Urusan Pemerintahan Daerah Dan Program/ Kegiatan	Indikator Kinerja Program (outcome)/ Kegiatan (output)	Target RPJMD tahun 2023 (sd akhir tahun RPJMD)			Realisasi Capaian Kinerja RPJMD sampai dengan RKPD tahun lalu (2019)			Target Kinerja dan Anggaran RKPD 2020 (Tahun yang Dievaluasi)			Realisasi Kinerja pada Triwulan								Realisasi Capaian Kinerja dan Anggaran s.d Akhir Triwulan II RKPD Tahun 2020 (sesuai capaian APBD)		Realisasi Kinerja dan Anggaran RPJMD s.d Triwulan II Tahun 2020		Tingkat Capaian Kinerja dan Anggaran RPJMD SD Tahun 2020 (%)		Perangkat Daerah Pelaksana
												I (Jan0Mar)		II (Apr0Jun)		III		IV								
1	4	5	6			7			8			9		10		11		12		13		14 = 7 + 13		15 = 14/6*100%		16
			K		Rp.	K		Rp.	K		Rp.	K	Rp.	K	Rp.	K	Rp.		Rp.	K	Rp.	K	Rp.	K	Rp.	
23	**PROGRAM PENINGKATAN KESEJAHTERAAN PETANI**	**Jumlah Usulan Kebijakan berkaitan dengan Produksi dan Distribusi Kebutuhan Pokok**	**6**	**Jumlah**	**264,000,000.00**	**0**		**119,243,000.00**	**2**		**0.00**	**0**	**0.00**	**0**	**0.00**	**0**	**0.00**	**0**	**0.00**	**0**	**0.00**	**1**	**119,243,000.00**	**50.00**	**94.15**	**SEKRETARIAT DAERAH**
	Sinkronisasi Pelaksanaan Produksi dan Distribusi Hasil	Terlaksananya penyusunan dokumen hasil Produksi dan	2	dok	264,000,000.00	1	dok	119,243,000.00												-	-	1	119,243,000	50	45	SEKRETARIAT DAERAH
																		Rata-rata capaian kinerja (%)						50.00	45.17	SEKRETARIAT
																		Predikat kinerja						R	ST	SEKRETARIAT
	PROGRAM PENINGKATAN SINERGITAS	**Persentase Perangkat Daerah yang menerapkan SPM**	**75**	**%**	**15,762,539,600.00**	**0**		**0.00**	**0**		**1,781,593,550.00**	**0**	**0.00**	**2**	**342,006,015.00**	**0**	**0.00**	**0**	**0.00**	**2**	**342,006,015.00**	**0**	**342,006,015.00**	**0.00**	**0.00**	**SEKRETARIAT DAERAH**
		Persentase Penyusunan dan Penyampaian LPPD Tepat	**100**	**%**																						
		Persentase Implementasi	**70**	**%**																						
		Persentase Batas Wilayah	**45**	**%**																						
		Persentase Kecamatan	**100**	**%**																						
	Monitoring dan Evaluasi Standar Pelayanan Minimal (SPM)	Tercapainya Program Peningkatan Sinergitas Penyelenggaraan Urusan Pemerintahan /	4	dok	1,050,000,000.00	0	dok	0.00	1	Dok	94,921,100.00	0	0	0.00	3,433,100.00					-	3,433,100	0	3,433,100	-	0	SEKRETARIAT DAERAH
	Penyusunan Laporan Penyelenggaraan Pemerintah daerah (LPPD)	Tercapainya Program Peningkatan Sinergitas Penyelenggaraan Urusan Pemerintahan /	4	dok	1,702,108,500.00	0	dok	0.00	1	Dok	367,022,250.00	0	0	1.00	273,161,915.00					1	273,161,915	1	273,161,915	25	16	SEKRETARIAT DAERAH
	Sosialisasi Pemelihan	Terlaksananya Sosialisasi Pilpres,	2	kali	148,567,100.00	0		0.00												-	-	0	-	-	-	SEKRETARIAT
	Peningkatan Koordinasi Antar Lembaga	Tercapainya program peningkatan pelaynan kedinasan kepala daerah/wakil kepala daerah /Terlaksananya rapat koordinasi	16	kali	1,680,562,900.00	0		0.00	4	Kali	241,800,800.00	0	0	0.00	4,832,400.00					-	4,832,400	0	4,832,400	-	0	SEKRETARIAT DAERAH
	Penyelarasan Sinergitas Penyelenggaraan Urusan Pemerintahan	Tercapainya Program Peningkatan Sinergitas Penyelenggaraan Urusan Pemerintahan / Terlaksananya Rakor Sinergitas	8	kali	1,551,288,800.00	0		0.00	2	Kali	401,637,800.00	0	0	0.00	0.00					-	-	0	-	-	-	SEKRETARIAT DAERAH
	Peningkatan Penyelenggaraan Otonomi daerah	Tercapainya Program Peningkatan Sinergitas Penyelenggaraan Urusan Pemerintahan / Tersedianya Dokumen Evaluasi Penyelenggaraan Otonomi Daerah	4	dok	1,185,012,300.00	0		0.00	0		0.00	0	0	0.00	0.00					-	-	0	-	-	-	SEKRETARIAT DAERAH
	Kerja sama Daerah dengan Daerah/ Pemerintah Daerah di Dalam dan Luar Negeri	Tercapainya Program Peningkatan Sinergitas Penyelenggaraan Urusan Pemerintahan / Tersedianya Dokumen Kerjasama	4	dok	670,000,000.00	0		0.00	1	Dok	98,135,000.00	0	0	1.00	13,513,900.00					1	13,513,900	1	13,513,900	25	2	SEKRETARIAT DAERAH
	Kerja Sama Daerah dengan Pihak ke Tiga/ Lembaga di Dalam dan Luar Negeri	Tercapainya Program Peningkatan Sinergitas Penyelenggaraan Urusan Pemerintahan / Tersedianya Dokumen Kerjasama Daerah dengan Pihak	4	dok	870,000,000.00	0		0.00	1	Dok	61,780,400.00	0	0	0.00	10,487,000.00					-	10,487,000	0	10,487,000	-	1	SEKRETARIAT DAERAH
	Kebijakan dan Pengendalian Kerja Sama daerah	Tercapainya Program Peningkatan Sinergitas Penyelenggaraan Urusan Pemerintahan / Terlaksananya Regulasi, Monitoring, Evaluasi dan	20	dok/keg	900,000,000.00	0		0.00	5	Dok	123,442,600.00	0	0	0.00	0.00					-	-	0	-	-	-	SEKRETARIAT DAERAH
	Penyusunan Nama Rupabumi di Wilayah Kabupaten Bandung Barat	Tercapainya Program Peningkatan Sinergitas Penyelenggaraan Urusan Pemerintahan /	4	dok	1,140,000,000.00	0		0.00	1	Dok	162,976,400.00	0	0	0.00	22,876,400.00					-	22,876,400	0	22,876,400	-	2	SEKRETARIAT DAERAH
	Penyelesaian Tapal Batas Wilayah Administrasi Antar Daerah	Tercapainya Program Peningkatan Sinergitas Penyelenggaraan Urusan Pemerintahan/ Tersedianya Dokumentasi Tapal Batas Wilayah Administrasi Antar	4	dok	1,000,000,000.00	0		0.00	1	Dok	163,360,800.00	0	0	0.00	13,701,300.00					-	13,701,300	0	13,701,300	-	1	SEKRETARIAT DAERAH
	Pedoman Pelaksanaan Pelimpahan Sebagai Kewenangan Bupati Kepada Camat dan Penerapan	Tercapainya Program Peningkatan Sinergitas Penyelenggaraan Urusan Pemerintahan / Terlaksananya Monitoring dan	64	kec	1,530,000,000.00	0		0.00	16	Kecamatan	66,516,400.00	0	0	0.00	0.00					-	-	0	-	-	-	SEKRETARIAT DAERAH
	Sinergitas Kinerja Kecamatan	Tercapainya Program Peningkatan Sinergitas Penyelenggaraan Urusan Pemerintahan / Tersedianya Dokumen Hasil	4	dok	960,000,000.00	0		0.00	0		0.00	0	0	0.00	0.00					-	-	0	-	-	-	SEKRETARIAT DAERAH
	Bimbingan kinerja Aparatur	Terlaksananya pembinaan kepada	8	kali	1,375,000,000.00	0		0.00	0		0.00	0	0	0.00	0.00					-	-	0	-	-	-	SEKRETARIAT
																		Rata-rata capaian kinerja (%)						3.57	1.66	SEKRETARIAT
																		Predikat kinerja						SR	SR	SEKRETARIAT
	Program Peningkatan dan Pengembangan Perekonomian Daerah	**Jumlah Usulan Kebijakan berkaitan dengan Potensi Perekonomian sebagai bahan**	**36**	**Jumlah**	**7,445,788,350.00**	**0**		**0.00**	**3**		**1,006,075,000.00**	**0**	**188,150,000.00**	**0**	**142,285,000.00**	**0**	**0.00**	**0**	**0.00**	**0**	**330,435,000.00**	**0**	**330,435,000.00**	**0.00**	**0.00**	**SEKRETARIAT DAERAH**
		Jumlah Usulan Kebijakan berkaitan dengan Produksi dan Distribusi Kebutuhan Pokok	**30**	**Jumlah**																						
		Jumlah Usulan Kebijakan berkaitan dengan Pengembangan BUMD sebagai	**30**	**Jumlah**																						
	Pemutakhiran Data Potensi	Tersedianya Data Potensi	4	dok	4,775,821,050.00	0.00		0.00	1	Dok	563,925,000.00	0	52,930,000	0.00	142,285,000.00					-	195,215,000	0	195,215,000	-	4	SEKRETARIAT
	Sinergitas Pengawasan Kebutuhan Pokok Masyarakat	Tersedianya Data Produksi dan Distribusi Kebutuhan Pokok	4	dok	1,322,220,900.00	0.00		0.00	1	Dok	176,718,000.00	0	29,220,000	0.00	0.00					-	29,220,000	0	29,220,000	-	2	SEKRETARIAT DAERAH
	Pembinaan Administrasi	Tersedianya Data Perkembangan	4	dok	1,347,746,400.00	0.00		0.00	1	Dok	265,432,000.00	0	106,000,000	0.00	0.00					-	106,000,000	0	106,000,000	-	8	SEKRETARIAT
																		Rata-rata capaian kinerja (%)						0.00	4.72	SEKRETARIAT
																		Predikat kinerja						SR	SR	SEKRETARIAT
JUMLAH ANGGARAN DAN REALISASI SELURUH PROGRAM											**33.568.965.200.00**		**5.340.159.212.00**		**6.758.581.443.00**		**0**		**0**		**12.098.740.655**		**57.807.588.580**			SEKRETARIAT
																					TOTAL RATA-RATA CAPAIAN PROGRAM (%) SELURUH PROGRAM			94.13	40.89	SEKRETARIAT
PREDIKAT KINERJA SELURUH PROGRAM																								ST	ST	**SEKRETARIAT**

Faktor Pendorong Keberha
Faktor Penghambat Keberh
Tindak Lanjut yang diperlu
Tindak Lanjut yang diperlu

	SEKRETARIAT DEWAN		**17.250**		**254.379.415.025**	**0**		**26.807.113.213**	**3**	**0**	**46.668.183.794**	**24**	**12.420.934.409**	**281**	**8.693.550.220**	**0**	**0**	**0**	**0**	**311**	**21.114.484.629**	**1.331**	**47.921.597.842**	**8**	**11**	**SEKRETARIAT**
1	**PROGRAM PELAYANAN**	**Persentase kebutuhan**	**100**	**%**	**31.187.284.240**	**0**		**3.469.358.533**	**0**	**0**	**6.517.174.552**	**0**	**770.330.328**	**0**	**625.151.078**	**0**	**0**	**0**	**0**	**0**	**1.395.481.406**	**1.020**	**4.864.839.939**	**10**	**11**	**SEKRETARIAT**
	Penyediaan jasa surat	Tersampaikannya Surat Pada	2.190		446.120.000	298		20.230.000			75.600.000		7.600.000		2.625.000					-	10.225.000	298	30.455.000	14	7	SEKRETARIAT
	Penyediaan jasa komunikasi.	Terpenuhinya Kelancaran Tugas	60		798.000.000	6		63.159.333			167.580.000		37.500.000		25.084.359					-	62.584.359	6	125.743.692	10	16	SEKRETARIAT
	Penyediaan jasa peralatan	Terpenuhinya fasilitasi kebutuhan	315		1.678.650.000	29		157.630.000			320.010.000									-	-	29	157.630.000	9	9	SEKRETARIAT
	Penyediaan jasa	Kendaraan Dinas yg legal /Surat	440		469.609.500	22		28.100.000			83.815.495		26.340.000		13.170.000					-	39.510.000	22	67.610.000	5	14	SEKRETARIAT
	Penyediaan jasa kebersihan	Tersedianya ruang kerja serta	60		1.580.725.000	6		207.999.300			420.293.500		67.500.000		44.500.000					-	112.000.000	6	319.999.300	10	20	SEKRETARIAT
	Penyediaan jasa perbaikan	Terpeliharanya peralatan kerja	455		485.000.000	36		54.156.000			154.250.000		60.780.000		12.400.000					-	73.180.000	36	127.336.000	8	26	SEKRETARIAT
	Penyediaan alat tulis kantor	Terpenuhinya kebutuhan	5		536.440.740	-		-			114.899.375									-	-	-	-	-	-	SEKRETARIAT
	Penyediaan barang cetakan	Terpenuhinya penunjang kegiatan	35		5.821.179.375	1		897.031.900			832.277.604		5.175.000		2.587.500					-	7.762.500	1	904.794.400	3	16	SEKRETARIAT
	Penyediaan komponen instalasi listrik/penerangan	Terpenuhinya pendukung kelancaran administrasi	65		49,072,625	-		-			10,795,978									-	-	-	-	-	-	SEKRETARIAT DEWAN
	Penyediaan peralatan dan	Tersedianya Sarana pendukung	295		3.656.500.000	-		163.740.000			922.532.000									-	-	-	163.740.000	-	4	SEKRETARIAT
	Penyediaan peralatan rumah	Terpenuhinya sarana rumah	50		114.800.000	-		-			115.500.000									-	-	-	-	-	-	SEKRETARIAT
	Penyediaan bahan bacaan dan peraturan perundang-	Terpenuhinya informasi media cetak dan meningkatnya wawasan	45		3,774,615,000	6		503,157,000			850,743,000				283,581,000					-	283,581,000	6	786,738,000	13	21	SEKRETARIAT DEWAN
	Penyediaan makanan dan minuman	Terwujudnya kegiatan pendukung kelancaran pelaksanaan tugas	60		4,802,220,000	9		438,075,000			786,480,000		188,880,000		49,380,000					-	238,260,000	9	676,335,000	15	14	SEKRETARIAT DEWAN

NO	Urusan/Bidang Urusan Pemerintahan Daerah Dan Program/ Kegiatan	Indikator Kinerja Program (outcome)/ Kegiatan (output)	Target RPJMD tahun 2023 (sd akhir tahun RPJMD)			Realisasi Capaian Kinerja RPJMD sampai dengan RKPD tahun lalu (2019)			Target Kinerja dan Anggaran RKPD 2020 (Tahun yang Dievaluasi)			Realisasi Kinerja pada Triwulan									Realisasi Capaian Kinerja dan Anggaran s.d Akhir Triwulan II RKPD Tahun 2020 (sesuai capaian APBD)		Realisasi Kinerja dan Anggaran RPJMD s.d Triwulan II Tahun 2020		Tingkat Capaian Kinerja dan Anggaran RPJMD SD Tahun 2020 (%)		Perangkat Daerah Pelaksana
												I (Jan0Mar)		II (Apr0Jun)		III		IV									
1	4	5	6			7			8			9		10		11		12			13		14 = 7 + 13		15 = 14/6*100%		16
			K		Rp.	K		Rp.	K		Rp.	K	Rp.	K	Rp.	K	Rp.			K	Rp.	K	Rp.	K	Rp.		
	Rapat-rapat koordinasi dan konsultasi ke luar daerah	Terwujudnya koordinasi serta peningkatan kapasitas melalui	40		4,577,250,000	6		738,718,000			1,083,310,600		255,384,000		97,470,000					-	352,854,000	6	1,091,572,000	15	24	SEKRETARIAT DEWAN
	Rapat-Rapat Koordinasi dan	Terwujudnya koordinasi dan	655		776,382,000	25		52,125,000			84,288,600		20,475,000							-	20,475,000	25	72,600,000	4	9	SEKRETARIAT
	Penyediaan Jasa Keamanan	Terciptaya keamanan lingkungan	60		1,006,050,000	6		106,774,000			296,400,000		68,400,000		45,600,000					-	114,000,000	6	220,774,000	10	22	SEKRETARIAT
	Penatausahaan Barang Milik	Tertatanya aset milik SKPD	10		58,920,000	-		-			91,014,000									-	-	-	-	-	-	SEKRETARIAT
	Penyediaan Jasa Jaminan Pemeliharaan Kesehatan Non	Terpenuhinya jaminan kesehatan bagi pegawai nOn PNS di	5,700		555,750,000	570		38,463,000			92,064,000		15,304,000		40,257,055					-	55,561,055	570	94,024,055	10	17	SEKRETARIAT DEWAN
	Penatausahaan Administrasi										15,320,400		16,992,328		8,496,164					-	25,488,492	-	25,488,492	-	-	SEKRETARIAT
																			Rata-					7	12	SEKRETARIAT
																								SR	SR	SEKRETARIAT
2	**PROGRAM PENINGKATAN SARANA DAN PRASARANA**	**Persentase Kebutuhan Sarana dan Prasarana Kantor Yang**	**100**	**%**	**6,083,950,000**	**0**		**254,297,000**			**1,447,628,000**	**2**	**33,914,646**	**22**	**24,734,807**	**0**	**0**	**0**	**0**	**24**	**58,649,453**	**24**	**312,946,453**	**1**	**4**	**SEKRETARIAT DEWAN**
	Pengadaan perlengkapan										177,208,000									-	-	-	-	-	-	
	Pengadaan peralatan gedung										5,000,000									-	-	-	-	-	-	
	Pengadaan mebeleur	Tersedianya sarana pendukung	5		310,050,000	-		-			296,000,000									-	-	-	-	-	-	SEKRETARIAT
	Pemeliharaan rutin/berkala	Terpeliharanya gedung	5		850,050,000	-		155,899,000			150,000,000									-	-	-	155,899,000	-	18	SEKRETARIAT
	Pemeliharaan rutin/berkala	Terpenuhinya kebutuhan	730		3,650,400,000	15		62,648,000			674,700,000		33,914,646		24,734,807					-	58,649,453	15	121,297,453	2	3	SEKRETARIAT
	Pemeliharaan rutin/berkala	Terpeliharanya kendaraan dinas	1,395		1,106,700,000	8		2,400,000			144,720,000									-	-	8	2,400,000	1	0	SEKRETARIAT
	rehabilitasi Sedang/Berat	Terpeliharanya kendaraan dinas	5		166,750,000	1		33,350,000												-	-	1	33,350,000	20	20	SEKRETARIAT
																								3	6	SEKRETARIAT
																								SR	SR	SEKRETARIAT
3	**PROGRAM PENINGKATAN DISIPLIN APARATUR**	**Persentase Kedisiplinan Aparatur Sesuai dengan**	**100**	**%**	**1,394,712,500**	**0**		**0**			**108,600,000**	**0**	**0**	**0**	**0**	**0**	**0**	**0**	**0**	**0**	**0**	**0**	**0**	**0**	**0**	**SEKRETARIAT DEWAN**
	Pengadaan pakaian dinas	Meningkatnya kedisiplinan	800		344,662,500	-		-			66,950,000	-	-	-	-					-	-	-	-	-	-	SEKRETARIAT
	Pengadaan pakaian khusus	Meningkatnya disiplin dan	800		1,050,050,000	-		-			41,650,000	-	-	-	-					-	-	-	-	-	-	SEKRETARIAT
																			Rata-					-	-	SEKRETARIAT
																								SR	SR	SEKRETARIAT
4	**PROGRAM PENINGKATAN**	**Persentase Sumber Daya**	**100**	**%**	**5.813.650.000**	**0**		**363.040.110**			**913.946.000**	**2**	**159.509.235**	**5**	**53.489.235**	**0**	**0**	**0**	**0**	**7**	**212.998.470**	**7**	**576.038.580**	**11**	**6**	**SEKRETARIAT**
	Sosialisasi peraturan perundang-undangan	Meningkatnya kapasitas dan pengetahuan Sumberdaya	60		4,836,650,000	7		363,040,110			720,000,000		159,509,235		53,489,235					-	212,998,470	7	576,038,580	12	12	SEKRETARIAT DEWAN
	Capacity Building	Meningkatnya kapasitas Aparatur	5		977,000,000	-		-			193,946,000									-	-	-	-	-	-	SEKRETARIAT
																								6	6	SEKRETARIAT
																								SR	SR	SEKRETARIAT
5	**PROGRAM PENINGKATAN PENGEMBANGAN SISTEM**	**Persentase dokumen capaian kinerja dan keuangan tepat**	**100**	**%**	**7,376,152,500**	**0**		**882,484,155**			**1,660,565,500**	**6**	**478,965,000**	**18**	**358,500,000**	**0**	**0**	**0**	**0**	**24**	**837,465,000**	**24**	**1,719,949,155**	**15**	**12**	**SEKRETARIAT DEWAN**
	Penyusunan laporan capaian	Terciptanya Akuntabilitas	20		108,775,000	6		21,755,000			30,870,000									-	-	6	21,755,000	30	20	SEKRETARIAT
	Penyusunan pelaporan keuangan semesteran	Terlaksananya kegiatan penyusunan pelaporan keuangan	10		60,287,500	-		-			25,222,500									-	-	-	-	-	-	SEKRETARIAT DEWAN
	Penyusunan pelaporan	Terciptanya akuntabilitas laporan	5		73,250,000	-		5,000,000			18,540,000									-	-	-	5,000,000	-	7	SEKRETARIAT
	penyusunan pelaporan	Terciptanya laporan akuntabilitas	5		60,350,000	-		-			10,570,000									-	-	-	-	-	-	SEKRETARIAT
	Penatausahaan Keuangan	Terciptanya akuntabilitas	60		6,918,165,000	9		844,529,155			1,393,158,000		478,965,000		358,500,000					-	837,465,000	9	1,681,994,155	15	24	SEKRETARIAT
	Verifikasi dan Evaluasi Usulan	Terciptanya akuntabilitas	60		155,325,000	9		11,200,000			182,205,000									-	-	9	11,200,000	15	7	SEKRETARIAT
																								10	10	SEKRETARIAT
																								SR	SR	SEKRETARIAT
6	**PROGRAM PENINGKATAN PENGEMBANGAN SISTEM**	**Persentase dokumen perencanaan dan**	**100**	**%**	**4,190,432,280**	**0**		**241,046,884**			**743,973,200**	**2**	**185,967,000**	**0**	**0**	**0**	**0**	**0**	**0**	**5**	**185,967,000**	**5**	**427,013,884**	**17**	**6**	**SEKRETARIAT DEWAN**
	Penyusunan Perencanaan	Tersedianya dokumen	30		4,190,432,280	5		241,046,884			743,973,200		185,967,000							-	185,967,000	5	427,013,884	17	10	SEKRETARIAT
																			Rata-					17	10	SEKRETARIAT
																								SR	SR	SEKRETARIAT
7	**PROGRAM PENINGKATAN KAPASITAS LEMBAGA**	**Persentase Peningkatan Kapasitas Lembaga Perwakilan**	**100**	**%**	**195,678,083,505**	**0**		**21,596,886,531**			**35,106,296,542**	**12**	**10,792,248,200**	**236**	**7,631,675,100**	**0**	**0**	**0**	**0**	**251**	**18,423,923,300**	**251**	**40,020,809,831**	**9**	**11**	**SEKRETARIAT DEWAN**
	Pembahasan rancangan	Tersedianya payung hukum yang	250		24,834,036,730	26		2,451,935,000			4,391,362,790		1,454,915,700		79,750,000					-	1,534,665,700	26	3,986,600,700	10	16	SEKRETARIAT
	Hearing/Dialog dan Koordinasi dengan Pejabat Pemerintah										45,332,500									-	-	-	-	-	-	
	Rapat-rapat alat kelengkapan	Terselenggaranya Fungsi PDRD	285		30,454,502,750	37		4,116,901,880			4,773,780,550		1,562,712,400		1,657,450,000					-	3,220,162,400	37	7,337,064,280	13	24	SEKRETARIAT
	Rapat-rapat paripurna	Tercapainya legitimasi payung	165		13,103,016,000	14		1,200,597,500			2,499,513,650		495,202,000		463,450,000					-	958,652,000	14	2,159,249,500	8	16	SEKRETARIAT
	Kegiatan Reses	Terpenuhinya hasil penjaringan aspirasi masyarakat melalui reses	5		9,960,625,000	-		1,538,150,000			2,876,000,000		1,469,975,000		1,469,975,000					-	2,939,950,000	-	4,478,100,000	-	45	SEKRETARIAT DEWAN
	Peningkatan kapasitas pimpinan dan anggota DPRD	Meningkatnya kualitas serta kapasitas pimpinan dan Anggota	35		18,368,650,000	15		1,187,413,000			3,085,680,000		1,475,000,000		760,875,000					-	2,235,875,000	15	3,423,288,000	43	19	SEKRETARIAT DEWAN
	Pengadaan Pakaian Dinas Pimpinan dan Anggota DPRD	Tersedianya Pakaian Dinas	1,000		2,075,500,000	-		-			100,000,000									-	-	-	-	-	-	SEKRETARIAT DEWAN
	Pengadaan Pakaian Pimpinan	Tersedianya pakaian dinas hari hari	500		1,395,100,000	-		-			150,000,000									-	-	-	-	-	-	SEKRETARIAT
	Pembahasan Rancangan	Tersedianya KUA PPAS	10		3,392,812,000	-		200,575,000			697,927,400									-	-	-	200,575,000	-	6	SEKRETARIAT
	Pembahasan LKPJ Bupati	Tercapainya Fungsi Pengawasan	10		3,786,362,000	-		423,300,000			837,038,500									-	-	-	423,300,000	-	11	SEKRETARIAT
	Kunjungan Kerja Fungsi Pengawasan Alat	Terwujudnya Tri Fungsi DPRD	120		6,175,411,000	36		665,950,000			1,909,946,400		455,700,000		58,050,000					-	513,750,000	36	1,179,700,000	30	19	SEKRETARIAT DEWAN
	Kunjungan Kerja & Stduy Banding Pimpinan dan	Terwujudnya peningkatan kapasitas DPRD	100		60,694,481,000	12		7,605,626,591			10,525,287,347		2,862,712,000		2,074,380,100					-	4,937,092,100	12	12,542,718,691	12	21	SEKRETARIAT DEWAN
	Kunjungan Kerja Parsial Pimpinan & Alat Kelengkapan	Peningkatan kapasitas Pimpinan Melalui Kunjungan Kerja /Study	95		9,662,462,025	9		734,363,760			869,522,405		378,870,000		90,615,000					-	469,485,000	9	1,203,848,760	9	12	SEKRETARIAT DEWAN
	Bimbingan Teknis & Sosialisasi Peraturan	Terwujudnya peningkatan kapasitas pimpinan DPRD	35		3,269,500,000	8		186,312,000			402,480,000		144,960,000		76,230,000					-	221,190,000	8	407,502,000	23	12	SEKRETARIAT DEWAN
	Publikasi dan Dokumentasi	Terwujudnya komunikasi dan	90		8,505,625,000	94		1,285,761,800			1,942,425,000		492,201,100		900,900,000					-	1,393,101,100	94	2,678,862,900	104	31	SEKRETARIAT
																								17	16	SEKRETARIAT
																								SR	SR	SEKRETARIAT
8	**PROGRAM PENATAAN**	**Persentase Produk Hukum &**	**100**	**%**	**2.655.150.000**	**0**		**0**	**3**		**170.000.000**	**0**	**0**	**0**	**0**	**0**	**0**	**0**	**0**	**0**	**0**	**0**	**0**	**0**	**0**	**SEKRETARIAT**
	Perumusan Produk Hukum &	3 Dokumen Naskah Akademik	15		2,655,150,000	-		-	3		170,000,000	-	-	-	-					-	-	-	-	-	-	SEKRETARIAT
																								-	-	SEKRETARIAT
																								SR	SR	SEKRETARIAT
								JUMLAH ANGGARAN DAN REALISASI SELURUH PROGRAM			**46,668,183,794**		**12,420,934,409**		**8,693,550,220**		**0**		**0**		**21,114,484,629**		**47,921,597,842**			**SEKRETARIAT**
																					TOTAL RATA-RATA CAPAIAN PROGRAM (%) SELURUH PROGRAM				7	7	SEKRETARIAT
																					PREDIKAT KINERJA SELURUH PROGRAM				SR	SR	**SEKRETARIAT**

Faktor Pendorong Keberhasilan
Faktor Penghambat Keberhasilan
Tindak Lanjut yang diperlukan
Tindak Lanjut yang diperlukan

	KECAMATAN NGAMPRAH		**100**		**14,858,289,085**	**100**		**2,132,098,950**	**100**		**2,180,508,850**	**-**	**-**	**27**	**824,170,250**	**-**	**-**	**#**	**-**	**27**	**824,170,250**	**25**	**2,956,269,200**	**25,31**	**19.90**	**KECAMATAN**
1	**Program Pelayanan**	**Terwujudnya Pelayanan**	**100**	**%**	**612,255,753**	**100**	**%**	**54,285,950**	**100**	**%**	**82,337,500**	**-**	**-**	**52**	**43,167,500**	**-**	**-**		**-**	**52**	**43,167,500**	**30**	**97,453,450**	**30**	**16**	**KECAMATAN**
	Penyediaan jasa komunikasi, sumber daya air dan listrik	Terlaksananya Penyediaan jasa komunikasi, sumber daya air dan	**60**		29,304,480	**12**		**4,800,000**	**12**		5,280,000				2,640,000					-	2,640,000	12	7,440,000	20	25	**KECAMATAN NGAMPRAH**
	Penyediaan alat tulis kantor	Terlaksananya Penyediaan alat	**5**		69,848,144	**1**		**11,440,950**	**1**		12,585,000				12,585,000					-	12,585,000	1	24,025,950	20	34	**KECAMATAN**
	Penyediaan barang cetakan dan	Penyediaan barang cetakan dan	**5**		48,566,071	**1**		**7,955,000**	**1**		9,882,500				9,882,500					-	9,882,500	1	17,837,500	20	37	**KECAMATAN**
	Penyediaan peralatan dan	Terlaksananya Penyediaan	**5**		280,834,600	1		-	1		24,500,000		-		-					-	-	1	-	20	-	KECAMATAN
	Penyediaan makanan dan	Terlaksananya Penyediaan	**30**		73,261,200	6		12,000,000	6		12,000,000				6,000,000					-	6,000,000	6	18,000,000	20	25	KECAMATAN
	Penyediaan Jasa Jaminan Pemeliharaan Kesehatan Non	Terlaksananya Penyediaan Jasa Jaminan Pemeliharaan Kesehatan	-		110,441,259	-		18,090,000	0		18,090,000				12,060,000					-	12,060,000	-	30,150,000	-	27	KECAMATAN NGAMPRAH
																				Rata-rata capaian kinerja (%)				30	16	KECAMATAN
																				Predikat kinerja				SR	SR	KECAMATAN
2	**Program Peningkatan**	**Terwujudnya Peningkatan**	**100**	**%**	**229,246,505**	**100**		**-**	**100**		**-**	**-**	**-**	**-**	**-**		**-**			**-**	**-**	**20**	**-**	**-**	**-**	**KECAMATAN**
	Pemeliharaan rutin/berkala	Terlaksananya Pemeliharaan	-		181,626,725	-		-	0		-								0	-	-	-	-	-	-	KECAMATAN
	Pemeliharaan rutin/berkala kendaraan dinas/operasional	Terlaksananya Pemeliharaan rutin/berkala kendaraan	-		47,619,780	-		-	0		-									-	-	-	-	-	-	KECAMATAN NGAMPRAH
																				Rata-rata capaian kinerja (%)				-	-	KECAMATAN
																				Predikat kinerja				SR	SR	KECAMATAN
3	**Program peningkatan disiplin aparatur**	**Terlaksananya Terwujudnya peninokatan disiplin aparatur**	**100**		**-**	**100**		**37,050,000**	**100**		**33,250,000**	**-**	**-**	**-**	**-**		**-**			**-**	**-**	**20**	**37,050,000**	**-**	**-**	**KECAMATAN NGAMPRAH**
	Pengadaan pakaian dinas beserta perlengkapannya	Terlaksananya Pengadaan pakaian dinas beserta	**5**		-	-		37,050,000	1		-						-			0	-	-	37,050,000	-	-	KECAMATAN NGAMPRAH
	Pengadaan pakaian khusus										33,250,000				-							-	-			
																				Rata-rata capaian kinerja (%)				-	-	KECAMATAN
																				Predikat kinerja				SR	SR	KECAMATAN

NO	Urusan/Bidang Urusan Pemerintahan Daerah Dan Program/ Kegiatan	Indikator Kinerja Program (outcome)/ Kegiatan (output)	Target RPJMD tahun 2023 (sd akhir tahun RPJMD)			Realisasi Capaian Kinerja RPJMD sampai dengan RKPD tahun lalu (2019)		Target Kinerja dan Anggaran RKPD 2020 (Tahun yang Dievaluasi)		Realisasi Kinerja pada Triwulan I (Jan0Mar)		II (Apr0Jun)		III		IV		Realisasi Capaian Kinerja dan Anggaran s.d Akhir Triwulan II RKPD Tahun 2020 (sesuai capaian APBD)		Realisasi Kinerja dan Anggaran RPJMD s.d Triwulan II Tahun 2020		Tingkat Capaian Kinerja dan Anggaran RPJMD SD Tahun 2020 (%)		Perangkat Daerah Pelaksana
1	4	5	6			7		8		9		10		11		12				14 = 7 + 13		15 = 14/6*100%		16
			K		Rp.	K	Rp.	K	Rp.	K	Rp.	K	Rp.	K	Rp.		Rp.	K	Rp.	K	Rp.	K	Rp.	
4	**Program peningkatan dan pengembangan**	**Terwujudnya peningkatan dan pengembangan pengelolaan**	**100**		**-**	**100**	**43,966,400**	**100**	**-**	**-**	**-**	**-**	**-**		**- #**	**-**	**-**	**-**		**20**	**43,966,400**	**-**	**-**	**KECAMATAN NGAMPRAH**
	Monitoring dan Evaluasi Belanja Hibah, Bantuan	Terlaksananya Monitoring dan Evaluasi Belanja Hibah, Bantuan	-		-	-	**43,966,400**	**12**	-				-		-	-	0	-		-	43,966,400	-	-	KECAMATAN
																		Rata-rata capaian kinerja (%)				-	-	KECAMATAN
																		Predikat kinerja				SR	SR	KECAMATAN
5	**Program peningkatan partisipasi masyarakat**	**Terwujudnya peningkatan partisipasi masyarakat dalam**	**100**	%	**89,342,033**	**100**	**10,134,000**	**100**	**9,102,750**	**-**	**-**	**100**	**9,102,750**					**100**	**9,102,750**	**40**	**19,236,750**	**40**	**22**	**KECAMATAN NGAMPRAH**
	Pelaksanaan musyawarah	Terlaksananya Pelaksanaan	**5**		**89,342,033**	-	**10,134,000**	**1**	9,102,750		-		9,102,750				0	9,102,750		-	19,236,750	-	**22**	**KECAMATAN**
																		Rata-rata capaian kinerja (%)				40	22	KECAMATAN
																		Predikat kinerja				SR	SR	KECAMATAN
6	**Program peningkatan peran perempuan di perdesaan**	**Terwujudnya peningkatan peran perempuan di perdesaan**	**100**		**90,917,149**	**100**	**12,292,000**	**100**	**11,193,000**	**-**	**-**	**-**	**-**		**-**	**-**	**-**	**-**		**20**	**12,292,000**	**20**	**14**	**KECAMATAN NGAMPRAH**
	Pelaksanaan Pemberdayaan Keselahteraan Keluarga	Terlaksananya Pelaksanaan Pemberdayaan Keselahteraan	**60**		**90,917,149**	-	**12,292,000**	**12**	11,193,000								0	-		-	12,292,000	-	**14**	**KECAMATAN NGAMPRAH**
																		Rata-rata capaian kinerja (%)				20	14	KECAMATAN
																		Predikat kinerja				SR	SR	KECAMATAN
7	**Program peningkatan sistem pengawasan internal**	**Terwujudnya peningkatan sistem pengawasan internal**	**100**		**83,191,756**	**100**	**7,376,600**	**100**	**7,054,200**	**-**	**-**	**-**	**-**		**-**	**-**	**-**	**-**		**20**	**7,376,600**	**20**	**9**	**KECAMATAN NGAMPRAH**
	Pengendalian manajemen pelaksanaan kebijakan KDH	Terlaksananya Pengendalian manajemen pelaksanaan	**60**		**83,191,756**	-	**7,376,600**	**12**	7,054,200								**0**	0		-	7,376,600	-	**9**	**KECAMATAN NGAMPRAH**
																		Rata-rata capaian kinerja (%)				20	9	KECAMATAN
																		Predikat kinerja				SR	SR	KECAMATAN
8	**Program Peningkatan**	**Terwujudnya Peningkatan**	**100**		**489,232,189**	**100**	**80,135,000**	**100**	**81,290,800**	**-**	**-**	**44**	**36,000,000**		**-**	**-**	**44**	**36,000,000**		**29**	116,135,000	**29**	**24**	**KECAMATAN NGAMPRAH**
	Pelayanan Administrasi Terpadu Kecamatan (PATEN)	Terlaksananya Pelayanan Administrasi Terpadu Kecamatan	**60**		**489,232,189**	-	**80,135,000**	**12**	81,290,800				36,000,000		-		0	36,000,000		-	116,135,000	-	**24**	**KECAMATAN NGAMPRAH**
																		Rata-rata capaian kinerja (%)				29	24	KECAMATAN
																		Predikat kinerja				SR	SR	KECAMATAN
9	**Program Peningkatan dan Pengembangan Kecamatan**	**Terwujudnya Peningkatan dan Pengembangan Kecamatan**	**100**		**11,133,442,380**	**100**	**1,735,600,000**	**100**	**1,810,050,000**	**-**	**-**	**38**	**680,400,000**		**-**	**-**	**38**	**680,400,000**		**28**	2,416,000,000	**28**	**22**	**KECAMATAN NGAMPRAH**
	Pembinaan, dan Monitoring, Evaluasi Bidang	Terlaksananya Pembinaan, dan Monitoring, Evaluasi Bidang	**60**		**275,034,755**	-	**45,050,000**	**12**	71,250,000				19,500,000				0	19,500,000		-	64,550,000	-	**23**	**KECAMATAN NGAMPRAH**
	Pembinaan, dan Monitoring, Evaluasi Bidang PMD	Terlaksananya Pembinaan, dan Monitoring, Evaluasi Bidang PMD	**60**		**9,041,224,610**	-	**1,392,900,000**	**12**	1,437,550,000				527,400,000				0	527,400,000		-	1,920,300,000	-	**21**	**KECAMATAN NGAMPRAH**
	Pembinaan, dan Monitoring, Evaluasi Bidang Trantib	Terlaksananya Pembinaan, dan Monitoring, Evaluasi Bidang	**60**		**751,232,555**	-	**123,050,000**	**12**	124,250,000				55,500,000				0	55,500,000		-	178,550,000	-	**24**	**KECAMATAN NGAMPRAH**
	Pemin, dan Monitoring, Evaluasi Bidang PSU	Terlaksananya Pembinaan, dan Monitoring, Evaluasi Bidang PSU	**60**		**532,975,230**	-	**87,300,000**	**12**	88,500,000				39,000,000				0	39,000,000		-	126,300,000	-	**24**	**KECAMATAN NGAMPRAH**
	Pembinaan, dan Monitoring, Evaluasi Bidang EP2D	Terlaksananya Pembinaan, dan Monitoring, Evaluasi Bidang EP2D	**60**		**532,975,230**	-	**87,300,000**	**12**	88,500,000				39,000,000				0	39,000,000		-	126,300,000	-	**24**	**KECAMATAN NGAMPRAH**
																		Rata-rata capaian kinerja (%)				28	22	KECAMATAN
																		Predikat kinerja				SR	SR	KECAMATAN
10	**Program Peningkatan Pengembangan Sistem**	**Terwujudnya Peningkatan pengembangan sistem**	**100**		**1,766,537,283**	**100**	**91,616,400**	**100**	**87,576,800**	**-**	**-**	**43**	**37,500,000**		**-**	**-**	**43**	**37,500,000**		**29**	**129,116,400**	**29**	**7**	**KECAMATAN NGAMPRAH**
	Penyusunan laporan capaian	Terwujudnya akuntabilitas	**5**		**1,766,537,283**	-	**91,616,400**	**1**	87,576,800				37,500,000		-		0	37,500,000		-	129,116,400	-	**7**	**KECAMATAN**
																		Rata-rata capaian kinerja (%)				29	7	KECAMATAN
																		Predikat kinerja				SR	SR	KECAMATAN
11	**Program Peningkatan Pengembangan Sistem**	**Terwujudnya peningkatan sistem pengawasan internal**	**100**		**268,419,268**	**100**	**43,966,400**	**100**	**43,253,800**	**-**	**-**	**42**	**18,000,000**		**-**	**-**	**42**	**18,000,000**		**28**	**61,966,400**	**28**	**23**	**KECAMATAN NGAMPRAH**
	Penyusunan Perencanaan	Terwujudnya akuntabilitas	**5**		**268,419,268**	-	**43,966,400**	**1**	43,253,800				18,000,000		-		0	18,000,000		-	61,966,400	-	**23**	**KECAMATAN**
																		Rata-rata capaian kinerja (%)				28	23	KECAMATAN
																		Predikat kinerja				SR	SR	KECAMATAN
12	**Program Peningkatan**	**Terwujudnya Penyelenggaran**	**100**		**95,704,768**	**100**	**15,676,200**	**100**	**15,400,000**	**-**	**-**	**-**	**-**		**-**	**-**	**-**	**-**		**20**	**15,676,200**	**20**	**16**	**KECAMATAN**
	Penyelenggaran Hari-hari	Meningkatnya Partisipasi	**60**		**95,704,768**	-	**15,676,200**	**12**	15,400,000								0	-		-	15,676,200	-	**16**	**KECAMATAN**
																		Rata-rata capaian kinerja (%)				20	16	KECAMATAN
																		Predikat kinerja				SR	SR	KECAMATAN
JUMLAH ANGGARAN DAN REALISASI SELURUH PROGRAM						**100**		**100**	**2.180.508.850**	**-**	**-**	**34**	**734.400.000**		**-**	**-**		**824.170.250**		**20**				KECAMATAN
																		TOTAL RATA-RATA CAPAIAN PROGRAM (%) SELURUH PROGRAM				20	13	KECAMATAN
PREDIKAT KINERJA SELURUH PROGRAM																						SR	SR	KECAMATAN
	KECAMATAN CIPATAT		**100**		**17,864,246,860**	**100**	**2,620,189,750**	**100**	**2,260,555,000**	**-**	**-**	**36**	**842,911,000**	**-**	**-**	**#**	**-**	**4**	**2,484,042,800**	**104**	**5,104,232,550**	**103.50**	**28.57**	**KECAMATAN**
1	**Program Pelayanan**	**Persentase kebutuhan**	**100**		**510,268,837**	**100**	**44,505,950**	**100**	**37,788,500**	**-**	**-**	**55**	**20,968,200**	**-**	**-**	**#**	**-**	**-**	**20,968,200**	**20**	**65,474,150**	-	**55.49**	**Kecamatan**
1.1	Penyediaan jasa komunikasi,	Presentase pemenuhan	**60**		10,989,180	12	1,800,000	12	1,800,000				750,000					-	750,000	12	2,550,000	-	**41.67**	**Kecamatan**
1.2	Penyediaan Alat Tulis Kantor	Presentase pemenuhan	**95**		97,461,816	19	14,614,000	19	15,202,400				11,083,200					-	11,083,200	19	25,697,200	-	72.90	**Kecamatan**
1.3	Penyediaan barang cetakan dan penggandaan	Presentase pemenuhan penyediaan barang cetakan dan	**20**		34,394,607	4	4,954,950	4	3,386,100				1,885,000					-	1,885,000	4	6,839,950	-	55.67	**Kecamatan Cipatat**
1.4	Penyediaan Peralatan dan perlengkapan Kantor	Presentase pemenuhan penyediaan Peralatan dan	-		197,048,208	-	-		-									-	-	0	0	-	-	**Kecamatan Cipatat**
1.5	Penyediaan peralatan rumah	Persentase pemenuhan	**15**		13,779,211	3	2,257,000	-	-									-	-	3	2,257,000	20.00	16.38	**Kecamatan**
1.7	Penyediaan Makanan dan	Persentase pemenuhan	**5**		32,967,540	1	1,350,000	-	-									-	-	1	1,350,000	20.00	4.09	**Kecamatan**
1.8	Penyediaan Jasa Jaminan	Persentase pembayaran iuran	**95**		123,628,275	18	19,530,000	18	17,400,000				7,250,000					-	7,250,000	18	26,780,000	-	41.67	**Kecamatan**
																		Rata-rata capaian kinerja (%)				-	55.49	**Kecamatan**
																		Predikat kinerja				SR	R	**Kecamatan**
2	**Program Peningkatan Sarana dan Prasarana**	**Persentase kebutuhan sarana dan prasarana kantor yang**	**100**		**548,313,989**	**100**	-	**100**	-	**-**	**-**	**-**	**-**					-	-	**20**	**0**	-	-	**Kecamatan Cipatat**
2.1	Pemeliharaan rutin/berkala gedung kantor	Persentase pelaksanaan pekerjaan pemeliharaan	-		255,269,189	-	-	-	-	-	-							-	-	0	0	-	-	**Kecamatan Cipatat**
2.2	Pemeliharaan rutin/berkala	Persentase pembayaran uang	-		293,044,800	-	-	-	-	-	-							-	-	0	0	-	-	**Kecamatan**
																		Rata-rata capaian kinerja (%)				-	-	**Kecamatan**
																		Predikat kinerja				SR	SR	**Kecamatan**
3	**Program Peningkatan Pengembangan Sistem**	Persentase dokumen perencanaan dan penganggaran	**100**		**1,502,611,632**	**100**	**123,062,000**	**100**	**1,770,000**	**-**	**-**	**54**	**961,000**	**-**	**-**	**#**	**-**	**6**	**123,062,000**	**21**	**246,124,000**	21.20	**16.38**	**Kecamatan Cipatat**
3.1	Penyusunan Laporan Capaian Kinerja dan Ikhtisar	Persentase dokumen perencanaan dan penganggaran	**30**		751,305,816	6	123,062,000		355,000				355,000					6	123,062,000	12	246,124,000	40.00	32.76	**Kecamatan Cipatat**
	Penatausahaan Keuangan	Persentase dokumen perencanaan dan penganggaran	**30**		751,305,816	6	123,062,000		1,415,000				606,000					6	123,062,000	12	246,124,000	40.00	32.76	**Kecamatan Cipatat**
																		Rata-rata capaian kinerja (%)				40.00	32.76	**Kecamatan**
																		Predikat kinerja				SR	SR	**Kecamatan**
4	**Program Peningkatan Pengembangan Sistem**	Persentase dokumen perencanaan dan penganggaran	**100**		**751,305,816**	**100**	**123,062,000**	**100**	**118,200,000**	**-**	**-**	**54**	**64,200,000**	**-**	**-**	**#**	**-**	**6**	**123,062,000**	**21**	**246,124,000**	21.20	**32.76**	**Kecamatan Cipatat**
3.1	Penyusunan perencanaan dan pengganggaran SKPD	Persentase dokumen perencanaan dan penganggaran	**30**		751,305,816	6	123,062,000		118,200,000				64,200,000					6	123,062,000	12	246,124,000	40.00	32.76	**Kecamatan Cipatat**
																		Rata-rata capaian kinerja (%)				40.00	32.76	**Kecamatan**
																		Predikat kinerja				SR	**SR**	**Kecamatan**
4	**Program Peningkatan Sistem Pengawasan**	**Persentase kegiatan KDH yang terfasilitasi dan terkoordinasi**	**100**		**80,890,327**	**100**	**14,770,000**	**100**	**2,700,000**	**-**	**-**	**-**	**-**	**-**	**-**	**#**	**-**	**-**	**-**	**20**	**14770000**	20.00	**18.26**	**Kecamatan Cipatat**
4.1	Pengendalian manajemen	Persentase kegiatan KDH yang	**5**		80,890,327	-	14,770,000		2,700,000				-					-		0	14,770,000	-	**18.26**	**Kecamatan**
																		Rata-rata capaian kinerja (%)				20.00	18.26	**Kecamatan**
																		Predikat kinerja				SR	SR	**Kecamatan**
5	**Program Peningkatan dan**	**Persentase fasilitasi dan**	**100**		**13,324,532,157**	**100**	**2,146,524,800**	**100**	**1,965,990,000**	**-**	**-**	**35**	**686,356,000**	**-**	**-**	**#**	**-**	**23**	**2,146,524,800**	**25**	**4,293,049,600**	24.60	**32.22**	**Kecamatan**
5.1	Pembinaan dan monitoring evaluasi bidang pemerintahan	Persentase fasilitasi dan kordinasi urusan pemerintahan bidang	**25**		936,620,022	5	144,416,000		87,860,000				50,360,000					5	144,416,000	10	288,832,000	40.00	30.84	**Kecamatan Cipatat**
5.2	Pembinaan dan monitoring evaluasi bidang PMD	Persentase fasilitasi dan kordinasi urusan pemerintahan bidang PMD	**30**		9,783,166,336	6	1,584,458,000		1,590,680,000				529,196,000					6	1,584,458,000	12	3,168,916,000	40.00	32.39	**Kecamatan Cipatat**
5.3	Pembinaan dan monitoring evaluasi bidang Trantib	Persentase fasilitasi dan kordinasi urusan pemerintahan bidang	**20**		1,264,006,009	4	202,541,000		107,600,000				42,000,000					4	202,541,000	8	405,082,000	40.00	32.05	**Kecamatan Cipatat**
5.4	Pembinaan dan monitoring evaluasi bidang PSPU	Persentase fasilitasi dan kordinasi urusan pemerintahan bidang	**20**		550,407,122	4	90,155,300		100,050,000				21,000,000					4	90,155,300	8	180,310,600	40.00	32.76	**Kecamatan Cipatat**
5.5	Pembinaan dan monitoring evaluasi bidang P2D	Persentase fasilitasi dan kordinasi urusan pemerintahan bidang P2D	**20**		790,332,668	4	124,954,500		79,800,000				43,800,000					4	124,954,500	8	249,909,000	40.00	31.62	**Kecamatan Cipatat**
																		Rata-rata capaian kinerja (%)				-	24.60	32.22	**Kecamatan**
																		11				-	SR	SR	**Kecamatan**
																									Kecamatan

NO	Urusan/Bidang Urusan Pemerintahan Daerah Dan Program/ Kegiatan	Indikator Kinerja Program (outcome)/ Kegiatan (output)	Target RPJMD tahun 2023 (sd akhir tahun RPJMD)		Realisasi Capaian Kinerja RPJMD sampai dengan RKPD tahun lalu (2019)		Target Kinerja dan Anggaran RKPD 2020 (Tahun yang Dievaluasi)		Realisasi Kinerja pada Triwulan								Realisasi Capaian Kinerja dan Anggaran s.d Akhir Triwulan II RKPD Tahun 2020 (sesuai capaian APPD)		Realisasi Kinerja dan Anggaran RPJMD s.d Triwulan II Tahun 2020		Tingkat Capaian Kinerja dan Anggaran RPJMD SD Tahun 2020 (%)		Perangkat Daerah Pelaksana
									I (Jan0Mar)		II (Apr0Jun)		III		IV								
1	4	5	6		7		8		9		10		11		12				14 = 7 + 13		15 = 14/6*100%		16
			K	Rp.	K	Rp.	K	Rp.	K	Rp.	K	Rp.	K	Rp.			K	Rp.	K	Rp.	K	Rp.	
6	**Program Peningkatan pelayanan kedinasan**	**Persentase fasilitasi kegiatan kebangsasan yang terfasilitasi**	**100**	**181,321,470**	**100**	**10,200,000**	100	-	-	-	-	-		-			-	-	**20**	**10200000**	**20.00**	**5.63**	**Kecamatan Cipatat**
6.1	Penyelenggaraan PHBN	Persentase fasilitasi kegiatan	5	181,321,470	1	10,200,000		-									-	-	1	10,200,000	20.00	5.63	**Kecamatan**
																		Rata-rata capaian kinerja (%)			20.00	**5.63**	**Kecamatan**
																		Predikat kinerja			SR	**SR**	**Kecamatan**
II	Urusan Pemberdayaan																						**Kecamatan**
7	**Program Peningkatan**	**Persentase jenis pelayanan**	**100**	**761.061.766**	**100**	**124.660.000**	100	**120.250.000**	-	-	**54**	**64.750.000**	-	-	#	-	-	**64.750.000**	**20**	**189.410.000**	20.00	**24.89**	**Kecamatan**
7.1	Pelayanan Administrasi	Persentase jenis pelayanan	**20**	761,061,766	4	124,660,000		120,250,000				64,750,000					-	64,750,000	4	189,410,000	20.00	24.89	**Kecamatan**
																		Rata-rata capaian kinerja (%)		-	20.00	24.89	**Kecamatan**
																		Predikat kinerja		-	SR	**SR**	**Kecamatan**
8	**Program peningkatan**	**Persentase Usulan DSP yang**	**100**	**122,102,000**	**100**	**20,000,000**	100	**4,950,000**	-	-	**100**	**4,950,000**					-	**4,950,000**	**20**	**24,950,000**	**20.00**	**20.43**	**Kecamatan**
8.1	Pelaksanaan Musyawarah Pembangunan Desa	Tersusunnya daftar Skala Prioritas, Prosentase Kehadiran	**5**	**122,102,000**	**1**	**20,000,000**		4,950,000				4,950,000					-	4,950,000	1	24,950,000	20.00	**20.43**	**Kecamatan Cipatat**
																		Rata-rata capaian kinerja (%)		-	20.00	20.43	**Kecamatan**
																		Predikat kinerja		-	SR	**SR**	**Kecamatan**
9	**Program Peningkatan Peran**	Persentase Kegiatan yang	**100**	**81.838.866**	**100**	**13.405.000**	100	**8.906.500**	**0**	**0**	**8**	**725800**	-	-		-	**0**	**725.800**	**20**	**14.130.800**	20.00	**17.27**	**Kecamatan**
9.1	Pelaksanaan pemberdayaan	Prosentase Kehadiran Rapat PKK	**10**	81,838,866	1	13,405,000		8,906,500				725,800					-	725,800	1	14,130,800	10.00	**17.27**	**Kecamatan**
																		Rata-rata capaian kinerja (%)			20.00	17.27	
																		Predikat kinerja			SR	**SR**	Kecamatan
		JUMLAH ANGGARAN DAN REALISASI SELURUH PROGRAM					**900**	**2,258,785,000**	-	-	**37**	**841.950.000**	-	-	#	-	**29**	**2.360.980.800**	**6**	**4.858.108.550**		ST	Kecamatan
																		TOTAL RATA-RATA CAPAIAN PROGRAM (%) SELURUH PROGRAM			**20.46**	**23.97**	Kecamatan
																		PREDIKAT KINERJA SELURUH PROGRAM			R	R	Kecamatan
	KECAMATAN BATUJAJAR		**1,100**	**9,466,052,491**	**2,104**	**1,420,256,595**	**1,100**	**1,556,080,700**	**0**	**0**	**359**	**364,447,350**	**0**	**0**	**0**	**0**	**317**	**363,447,350**	**2,421**	**1,783,703,945**	**220.10**	**18.84**	**KECAMATAN**
1	**PROGRAM PENINGKATAN PARTISIPASI MASYARAKAT**		**100**	**161,281,480**	**100**	**26,417,500**	**100**	**29,059,250**	**0**	**0**	**100**	**29,059,250**	**0**	**0**	**0**	**0**	**100**	**29,059,250**	**40**	**55,476,750**	**40**	**34**	**KECAMATAN BATUJAJAR**
	Pelaksanaan musyawarah pembangunan desa	Terlaksananya Musyawarah Pembangunan Desa sebanyak 1	5	161,281,480	1	26,417,500	1	29,059,250				29,059,250					-	29,059,250	1	55,476,750	20	34	KECAMATAN BATUJAJAR
																		Rata-rata capaian kinerja (%)			**40**	**34**	KECAMATAN
																		Predikat kinerja			**SR**	**SR**	KECAMATAN
2	**PROGRAM PENINGKATAN**		**100**	**158,234,423**	**100**	**25,918,400**	**100**	**28,510,250**	**0**	**0**	**37**	**10,603,050**	**0**	**0**	**0**	**0**	**37**	**10,603,050**	**27**	**36,521,450**	**27**	**23**	**KECAMATAN**
	Pelaksanaan Pemberdayaan Kesejahteraan Keluarga	Terlaksananya Pemberdayaan Kesejahteraan Keluarga sebanyak	45	158,234,423	9	25,918,400	9	28,510,250				10,603,050					-	10,603,050	9	36,521,450	20	23	KECAMATAN BATUJAJAR
																		Rata-rata capaian kinerja (%)			**27**	**23**	KECAMATAN
																		Predikat kinerja			**SR**	**SR**	KECAMATAN
3	**PROGRAM PELAYANAN**		**100**	**950.208.754**	**100**	**122.738.695**	**100**	**107.154.100**	**0**	**0**	**27**	**28.735.050**	**0**	**0**	**0**	**0**	**27**	**28.735.050**	**25**	**151.473.745**	**25**	**16**	**KECAMATAN**
	Penyediaan jasa komunikasi, sumber daya air dan listrik	Tersedianya jasa Komunikasi, Seumber Daya Air dan Listrik	60	20,146,830	12	1,581,000	12	3,663,600				725,400					-	725,400	12	2,306,400	20	11	KECAMATAN BATUJAJAR
	Penyediaan jasa kebersihan	Tersedianya jasa kebersihan	60	260,119,996	12	42,607,000	12	42,607,000				21,000,000					-	21,000,000	12	63,607,000	20	24	KECAMATAN
	Penyediaan jasa perbaikan	Terpeliharanya Peralatan Kantor	30	13,736,475	6	2,250,000	6	2,250,000				-					-	-	6	2,250,000	20	16	KECAMATAN
	Penyediaan alat tulis kantor	Tersedianya 20 jenis Alat Tulis Kantor dan Materai (Materai 6000	1,100	63,670,088	220	9,914,895	220	10,510,000				1,640,350					-	1,640,350	220	11,555,245	20	18	KECAMATAN BATUJAJAR
	Penyediaan barang cetakan	Tersedianya 13 buah spanduk dan	8,025	21,299,473	1,605	3,488,800	1,605	3,494,200				3,250,000					-	3,250,000	1,605	6,738,800	20	32	KECAMATAN
	Penyediaan komponen	Tersedianya 5 jenis bahan listrik	25	7,613,060	5	1,247,000	5	1,309,300				1,309,300					-	1,309,300	5	2,556,300	20	34	KECAMATAN
	Penyediaan peralatan dan perlengkapan kantor	Tersedianya Peralatan dan Perlengkapan Kantor sebanyak 8	25	482,302,900	5	49,950,000	5	30,000,000				-					-	-	5	49,950,000	20	10	KECAMATAN BATUJAJAR
	Penyediaan peralatan rumah	Tersedianya 2 macam alat rumah	20	10,989,180	4	1,800,000	4	1,800,000				-					-	-	4	1,800,000	20	16	KECAMATAN
	Penyediaan bahan bacaan	Tersedaianya bahan bacaan 2	120	9,890,262	24	1,620,000	24	1,620,000				810,000					-	810,000	24	2,430,000	20	25	KECAMATAN
	Penyediaan Jasa Jaminan Pemeliharaan Kesehatan Non	Terlaksananya Jaminan Kesehatan bagi 9 orang Pegawai	540	60,440,490	96	8,280,000	108	9,900,000				-					-	-	96	8,280,000	18	14	KECAMATAN BATUJAJAR
																		Rata-rata capaian kinerja (%)			**25**	**16**	KECAMATAN
																		Predikat kinerja			**SR**	**SR**	KECAMATAN
4	**PROGRAM PENINGKATAN**		**100**	**224.325.795**	**100**	**9.948.000**	**100**	**40.418.000**	**0**	**0**	**-**	**0**	**0**	**0**	**0**	**0**	**0**	**0**	**20**	**9.948.000**	**20**	**4**	**KECAMATAN**
	Pemeliharaan rutin/berkala gedung kantor	Terlaksananya pemeliharaan gedung kantor 2 unit gedung dan	15	60,733,535	3	9,948,000	3	11,186,000				-					-	-	3	9,948,000	20	16	KECAMATAN BATUJAJAR
	Pemeliharaan rutin/berkala kendaraan dinas/operasional	Terlaksananya pemeliharaan kendaraan dinas roda 4 sebanyak	0	163,592,260	-	-	-	29,232,000				-					-	-	-	-	-	-	KECAMATAN BATUJAJAR
																		Rata-rata capaian kinerja (%)			**20**	**4**	KECAMATAN
																		Predikat kinerja			**SR**	**SR**	KECAMATAN
5	**PROGRAM PENINGKATAN**		**100**	**130.954.395**	**100**	**21.450.000**	**100**	**12.100.000**	**0**	**0**	**-**	**0**	**0**	**0**	**0**	**0**	**0**	**0**	**20**	**21.450.000**	**20**	**16**	**KECAMATAN**
	Pengadaan pakaian khusus	Tersedaianya 2 jenis pakaian	220	130.954.395	44	21.450.000	44	12.100.000				-					-	-	44	21.450.000	20	16	KECAMATAN
																		Rata-rata capaian kinerja (%)			**20**	**16**	KECAMATAN
																		Predikat kinerja			**SR**	**SR**	KECAMATAN
6	**PROGRAM PENINGKATAN PENGEMBANGAN SISTEM**		**100**	**268,789,238**	**100**	**44,027,000**	**100**	**53,119,450**	**0**	**0**	**41**	**22,000,000**	**0**	**0**	**0**	**0**	**0**	**21,000,000**	**20**	**65,027,000**	**20**	**24**	**KECAMATAN BATUJAJAR**
	Penyusunan Laporan Capaian							4,689,800				1,000,000							0	0			
	Penatausahaan Keuangan	Terlaksananya penyusunan laporan capaian kinerja dan	60	268,789,238	12	44,027,000	12	48,429,650				21,000,000					-	21,000,000	12	65,027,000	20	24	KECAMATAN BATUJAJAR
																		Rata-rata capaian kinerja (%)			**20**	**24**	KECAMATAN
																		Predikat kinerja			**SR**	**SR**	KECAMATAN
7	**PROGRAM PENINGKATAN PENGEMBANGAN SISTEM**		**100**	**525,380,486**	**100**	**86,056,000**	**100**	**94,681,600**	**0**	**0**	**46**	**43,750,000**	**0**	**0**	**0**	**0**	**46**	**43,750,000**	**29**	**129,806,000**	**29**	**25**	**KECAMATAN BATUJAJAR**
	Penyusunan Perencanaan dan Penganggaran SKPD	Tersusunnya Dokumen Perencanaan dan Penganggaran	60	525,380,486	12	86,056,000	12	94,681,600				43,750,000					-	43,750,000	12	129,806,000	20	25	KECAMATAN BATUJAJAR
																		Rata-rata capaian kinerja (%)			**29**	**25**	KECAMATAN
																		Predikat kinerja			**SR**	**SR**	KECAMATAN
9	**PROGRAM PENINGKATAN PELAYANAN KEDINASAN**		**100**	**184,435,071**	**100**	**30,210,000**	**100**	**33,231,000**	**0**	**0**	**-**	**0**	**0**	**0**	**0**	**0**	**0**	**0**	**20**	**30,210,000**	**20**	**16**	**KECAMATAN BATUJAJAR**
	Penyelenggaraan Hari-Hari	Terlaksananya Penyelenggaraan	5	184,435,071	1	30,210,000	1	33,231,000				-					-	-	1	30,210,000	20	16	KECAMATAN
																		Rata-rata capaian kinerja (%)			**20**	**16**	KECAMATAN
																		Predikat kinerja			**SR**	**SR**	KECAMATAN
10	**PROGRAM PENINGKATAN SISTEM PENGAWASAN**		**100**	**513,706,623**	**100**	**86,584,000**	**100**	**91,790,050**	**0**	**0**	**40**	**36,750,000**	**0**	**0**	**0**	**0**	**40**	**36,750,000**	**28**	**123,334,000**	**28**	**24**	**KECAMATAN BATUJAJAR**
	Pengendalian manajemen pelaksanaan kebijakan KDH	Terlaksananya Pengendalian manajemen pelaksanaan	60	509,443,123	12	82,320,500	12	91,790,050				36,750,000					-	36,750,000	12	119,070,500	20	23	KECAMATAN BATUJAJAR
	Penyusunan Laporan Akuntabilitas Kinerja Instansi	Tersusunnya 1 dokumen Laporan Akuntabilitas Kinerja Instansi	5	4,263,500	1	4,263,500	1	0				-					-	-	1	4,263,500	20	100	KECAMATAN BATUJAJAR
						4,263,500												**Rata-rata capaian kinerja (%)**			**28**	**24**	KECAMATAN
																		Predikat kinerja			**SR**	**SR**	KECAMATAN
11	**PROGRAM PENINGKATAN**		**100**	**742,453,421**	**100**	**121,612,000**	**100**	**121,612,000**	**0**	**0**	**53**	**64,750,000**	**0**	**0**	**0**	**0**	**53**	**64,750,000**	**31**	**186,362,000**	**31**	**25**	**KECAMATAN**
	Pelayanan Administrasi Terpadu Kecamatan (PATEN)	Tersedianya fasilitas pelayanan administrasi terpadu kecamatan	60	742,453,421	12	121,612,000	12	121,612,000				64,750,000					-	64,750,000	12	186,362,000	20	25	KECAMATAN BATUJAJAR
																		Rata-rata capaian kinerja (%)			**31**	**25**	KECAMATAN
																		Predikat kinerja			**SR**	**SR**	KECAMATAN
12	**PROGRAM PENINGKATAN**		**100**	**5.606.282.805**	**100**	**845.295.000**	**100**	**944.405.000**	**0**	**0**	**14**	**128.800.000**	**0**	**0**	**0**	**0**	**14**	**128.800.000**	**23**	**974.095.000**	**23**	**17**	**KECAMATAN**
	Pembinaan, dan Monitoring,	Terlaksananya Pembinaan	5	186,443,649	1	15,939,000	1	62,001,000				-					-	-	1	15,939,000	20	9	KECAMATAN
	Pembinaan, dan Monitoring, Evaluasi Bidang PMD	Terlaksananya Pembinaan Kader PMD, Warung Teknologi Desa dan	20	4,860,508,209	4	781,539,000	4	793,451,000				128,800,000					-	128,800,000	4	910,339,000	20	19	KECAMATAN BATUJAJAR
	Pembinaan, dan Monitoring,	Terlaksananya Pembinaan	5	186,443,649	1	15,939,000	1	29,651,000				-					-	-	1	15,939,000	20	9	KECAMATAN
	Pembinaan, dan Monitoring,	Terlaksananya Pembinaan tentang	5	186,443,649	1	15,939,000	1	29,651,000				-					-	-	1	15,939,000	20	9	KECAMATAN
	Pembinaan, dan Monitoring,	Terlaksananya Pembinaan Izin	5	186,443,649	1	15,939,000	1	29,651,000				-					-	-	1	15,939,000	20	9	KECAMATAN
																		Rata-rata capaian kinerja (%)			**23**	**17**	KECAMATAN
																		Predikat kinerja			**SR**	**SR**	KECAMATAN
		JUMLAH ANGGARAN DAN REALISASI SELURUH PROGRAM						**1,556,080,700**		**0**	**23**	**364,447,350**		**0**		**0**		**363,447,350**	-			**226**	**KECAMATAN**
																		TOTAL RATA-RATA CAPAIAN PROGRAM (%) SELURUH PROGRAM			**26**	**21**	KECAMATAN
																		PREDIKAT KINERJA SELURUH PROGRAM			**SR**	**SR**	**KECAMATAN**
	KECAMATAN		**1,000**	**15,269,722,158**	**1,000**	**2,357,964,250**	**1,000**	**2,450,657,000**	**0**	**0**	**105**	**263,080,000**	**0**	**0**	**0**	**0**	**105**	**263,080,000**	**105**	**2,621,044,250**	**10.46**	**17.16**	**KECAMATAN**
1	**PROGRAM PENINGKATAN PARTISIPASI MASYARAKAT**	**Persentase koordinasi dan fasilitasi DSP Musrenbang yang**	**100**	**122,102,000**	**100**	**20,000,000**	**100**	**21,800,000**	**0**	**0**	**-**	**0**	**0**	**0**	**0**	**0**	**0**	**0**	**20**	**20,000,000**	**20**	**16**	**KECAMATAN PADALARANG**
	Pelaksanaan musyawarah	Persentase DSP yang masuk ke	5.00	122,102,000.00	1	20,000,000	1	21,800,000				-					-	-	1	20,000,000	20	16	KECAMATAN

NO	Urusan/Bidang Urusan Pemerintahan Daerah Dan Program/ Kegiatan	Indikator Kinerja Program (outcome)/ Kegiatan (output)	Target RPJMD tahun 2023 (sd akhir tahun RPJMD)		Realisasi Capaian Kinerja RPJMD sampai dengan RKPD tahun lalu (2019)		Target Kinerja dan Anggaran RKPD 2020 (Tahun yang Dievaluasi)		Realisasi Kinerja pada Triwulan										Realisasi Capaian Kinerja dan Anggaran s.d Akhir Triwulan II RKPD Tahun 2020 (sesuai capaian APPD)		Realisasi Kinerja dan Anggaran RPJMD s.d Triwulan II Tahun 2020		Tingkat Capaian Kinerja dan Anggaran RPJMD SD Tahun 2020 (%)		Perangkat Daerah Pelaksana
									I (Jan0Mar)		II (AprØJun)		III		IV										
1	4	5	6		7		8		9		10		11		12				13		14 = 7 + 13		15 = 14/6*100%		16
			K	Rp.	K	Rp.	K	Rp.	K	Rp.	K	Rp.	K	Rp.	Rp.		K	Rp.			K	Rp.	K	Rp.	
																			Rata-rata capaian kinerja (%)				20	16	KECAMATAN
																			Predikat kinerja				SR	SR	KECAMATAN
2	**PROGRAM PENINGKATAN PERAN PEREMPUAN DI**	**Persentase kegiatan yang dilaksanakan oleh PKK Tk.**	**100**	**97,681,600**	**100**	**16,000,000**	**100**	**21,550,000**	**0**	**0**	**-**	**0**	**0**	**0**	**0**	**0**	**0**	**0**	**0**	**20**	**16,000,000**	**20**	**16**	**KECAMATAN PADALARANG**
	Pelaksanaan Pemberdayaan	Persentase kehadiran rapat PKK	20.00	97,681,600.00	3	16,000,000	4	21,550,000											-	-	3	16,000,000	15	16	KECAMATAN
																			Rata-rata capaian kinerja (%)				20	16	KECAMATAN
																			Predikat kinerja				SR	SR	KECAMATAN
3	**PROGRAM PELAYANAN ADMINISTRASI**	**Persentase penyediaan pelayanan perkantoran tepat**	**100**	**1,251,549,163**	**100**	**112,141,850**	**100**	**152,554,460**	**0**	**0**	**23**	**35,580,000**	**0**	**0**	**0**	**0**	**23**	**35,580,000**	**25**	**147,721,850**	**25**	**12**	**KECAMATAN PADALARANG**
	Penyediaan jasa komunikasi,	Persentase pemenuhan jasa	60.00	4,029,366.00	12	660,000	12	726,000				-					-	-	12	660,000	20	16	KECAMATAN
	Penyediaan jasa kebersihan kantor	Persentase pemenuhan jasa kebersihan dan bahan pembersih	60.00	479,864,523.06	12	78,600,600	12	81,943,460				30,000,000					-	30,000,000	12	108,600,600	20	23	KECAMATAN PADALARANG
	Penyediaan jasa perbaikan	Prsentase pemenuhan jasa	0.00	24,420,400.00	-	-	-	4,400,000									-	-	-	-	-	-	KECAMATAN
	Penyediaan alat tulis kantor	Persentase pemenuhan alat tulis	155.00	122,102,000.00	31	13,141,250	31	22,000,000									-	-	31	13,141,250	20	11	KECAMATAN
	Penyediaan komponen instalasi listrik/penerangan	Persentase pemenuhan komponen instalasi	30.00	18,315,300.00	6	3,000,000	6	3,300,000									-	-	6	3,000,000	20	16	KECAMATAN PADALARANG
	Penyediaan peralatan dan	Persentase pemenuhan peralatan	0.00	500,618,200.00	-	-		23,445,000									-	-	-	-	-	-	KECAMATAN
	Penyediaan Jasa Jaminan Pemeliharaan Kesehatan Non	Persentase pemenuhan kejkutsertaan pegawai Non PNS	60.00	102,199,374.00	12	16,740,000	12	16,740,000				5,580,000					-	5,580,000	12	22,320,000	20	22	KECAMATAN PADALARANG
																			Rata-rata capaian kinerja (%)				25	12	KECAMATAN
																			Predikat kinerja				SR	SR	KECAMATAN
4	**PROGRAM PENINGKATAN**	**Persentase BMD dalam kondisi**	**100**	**122,102,000**	**100**	**10,000,000**	**100**	**23,372,840**	**0**	**0**	**-**	**0**	**0**	**0**	**0**	**0**	**0**	**0**	**20**	**10,000,000**	**20**	**8**	**KECAMATAN**
	Pemeliharaan rutin/berkala gedung kantor	Persentase pemenuhan pemeliharaan rutin/berkala gedung	5.00	61,051,000.00	1	10,000,000	1	12,372,840				-					-	-	1	10,000,000	20	16	KECAMATAN PADALARANG
	Pemeliharaan rutin/berkala kendaraan dinas/operasional	Persentase pemenuhan pemeliharaan rutin/berkala	0.00	61,051,000.00	-	-		11,000,000				-					-	-	-	-	-	-	KECAMATAN PADALARANG
																			Rata-rata capaian kinerja (%)				20	8	KECAMATAN
																			Predikat kinerja				SR	SR	KECAMATAN
5	**PROGRAM PENINGKATAN**	**Persentase kedisiplinan**	**100**	**122,102,000**	**100**	**20,000,000**	**100**	**15,000,000**	**0**	**0**	**-**	**0**	**0**	**0**	**0**	**0**	**0**	**0**	**20**	**20,000,000**	**20**	**16**	**KECAMATAN**
	Pengadaan pakaian khusus	Persentase pemenuhan pakaian	205.00	122,102,000.00	41	20,000,000	41	15,000,000									-	-	41	20,000,000	20	16	KECAMATAN
																			Rata-rata capaian kinerja (%)				20	16	KECAMATAN
																			Predikat kinerja				SR	SR	KECAMATAN
7	**PROGRAM PENINGKATAN PENGEMBANGAN SISTEM**	**Persentase penyusunan laporan capaian kinerja dan keuangan**	**100**	**528,591,091**	**100**	**84,496,400**	**100**	**98,964,200**	**0**	**0**	**30**	**30,000,000**	**0**	**0**	**0**	**0**	**30**	**30,000,000**	**26**	**114,496,400**	**26**	**22**	**KECAMATAN PADALARANG**
	Penyusunan laporan capaian	Persentase ketersediaannya	20.00	12,732,119.40	4	2,000,000	4	2,743,400									-	-	4	2,000,000	20	16	KECAMATAN
	Penatausahaan Keuangan	Persentase ketersediaannya	40.00	515,858,971.64	8	82,496,400	8	96,220,800				30,000,000					-	30,000,000	8	112,496,400	20	22	KECAMATAN
																			Rata-rata capaian kinerja (%)				26	22	KECAMATAN
																			Predikat kinerja				SR	SR	KECAMATAN
8	**PROGRAM PENINGKATAN PENGEMBANGAN SISTEM**	**Persentase peyusunan dokumen perencanaan PD**	**100**	**12,210,200**	**100**	**2,000,000**	**100**	**2,200,000**	**0**	**0**	**-**	**0**	**0**	**0**	**0**	**0**	**0**	**0**	**20**	**2,000,000**	**20**	**16**	**KECAMATAN PADALARANG**
	Penyusunan Perencanaan dan Penganggaran SKPD	Persentase dokumen penusunan perencanaan dan penganggaran	25.00	12,210,200.00	5	2,000,000	5	2,200,000									-	-	5	2,000,000	20	16	KECAMATAN PADALARANG
																			Rata-rata capaian kinerja (%)				20	16	KECAMATAN
																			Predikat kinerja				SR	SR	KECAMATAN
10	**PROGRAM PENINGKATAN**	**Persentase jenis pelayanan**	**100**	**1,008,892,195**	**100**	**165,254,000**	**100**	**207,704,000**	**0**	**0**	**45**	**94,500,000**	**0**	**0**	**0**	**0**	**45**	**94,500,000**	**29**	**259,754,000**	**29**	**26**	**KECAMATAN PADALARANG**
	Pelayanan Administrasi Terpadu Kecamatan (PATEN)	Persentase pelaksanaan pelayanan administrasi terpadu	60.00	1,008,892,195.40	12	165,254,000	12	207,704,000				94,500,000					-	94,500,000	12	259,754,000	20	26	KECAMATAN PADALARANG
																			Rata-rata capaian kinerja (%)				29	26	KECAMATAN
																			Predikat kinerja				SR	SR	KECAMATAN
11	**PROGRAM PENINGKATAN**	**Persentase koordinasi dan**	**100**	**12,001,997,908**	**100**	**1,925,578,000**	**100**	**1,897,756,500**	**0**	**0**	**5**	**103,000,000**	**0**	**0**	**0**	**0**	**5**	**103,000,000**	**21**	**2,028,578,000**	**21**	**17**	**KECAMATAN**
	Pembinaan, dan Monitoring, Evaluasi Bidang	Persentase ketersediaannya koordinasi dan fasilitasi bidang	10.00	1,204,230,975.00	2	191,150,000	2	75,000,000				-					-	-	2	191,150,000	20	16	KECAMATAN PADALARANG
	Pembinaan, dan Monitoring, Evaluasi Bidang PMD	Persentase ketersediaannya koordinasi dan fasilitasi bidang	10.00	9,836,842,375.00	2	1,601,660,000	2	1,652,450,000				47,500,000					-	47,500,000	2	1,649,160,000	20	17	KECAMATAN PADALARANG
	Pembinaan, dan Monitoring, Evaluasi Bidang Trantib	Persentase ketersediaannya koordinasi dan fasilitasi bidang	5.00	550,435,816.00	1	80,260,000	1	101,985,000				36,000,000					-	36,000,000	1	116,260,000	20	21	KECAMATAN PADALARANG
	Pembinaan, dan Monitoring, Evaluasi Bidang PSU	Persentase ketersediaannya koordinasi dan fasilitasi bidang	5.00	73,261,200.00	1	2,850,000	1	13,200,000				-					-	-	1	2,850,000	20	4	KECAMATAN PADALARANG
	Pembinaan, dan Monitoring, Evaluasi Bidang EPZD	Persentase ketersediaannya koordinasi dan fasilitasi bidang	5.00	332,239,542.00	1	44,670,000	1	55,121,500				19,500,000					-	19,500,000	1	64,170,000	20	19	KECAMATAN PADALARANG
																			Rata-rata capaian kinerja (%)				21	17	KECAMATAN
																			Predikat kinerja				SR	SR	KECAMATAN
	PROGRAM PENINGKATAN SISTEM PENGAWASAN	**Persentase ketersediaannya kebiiakan KDH**	**100**	**2,494,000**	**100**	**2,494,000**	**100**	-	-	-	-	-	-	-	#	-	**0**	**0**	**20**	**2,494,000**	**20**	**100**	**KECAMATAN PADALARANG**
	Penyusunan Laporan	Persentase ketersediaannya	5.00	2,494,000.00	1	2,494,000	1										-	-	1	2,494,000	20	100	KECAMATAN
																			Rata-rata capaian kinerja (%)				20	100	KECAMATAN
																			Predikat kinerja				SR	ST	KECAMATAN
	PROGRAM PENINGKATAN PARTISIPASI MASYARAKAT	**Persentase koordinasi dan fasilitasi DSP Musrenbang yang**	**100**	**122,102,000**	**100**	**20,000,000**	**100**	**9,755,000**	**0**	**0**	**-**	**0**	**0**	**0**	**0**	**0**	**0**	**0**	**20**	**20,000,000**	**20**	**16**	**KECAMATAN PADALARANG**
	Penyelenggaraan Hari-hari	Persentase DSP yang masuk ke	5.00	122,102,000.00	1	20,000,000	1	9,755,000									-	-	1	20,000,000	20	16	KECAMATAN
																			Rata-rata capaian kinerja (%)				20	16	KECAMATAN
																			Predikat kinerja				SR	SR	KECAMATAN
					JUMLAH ANGGARAN DAN REALISASI SELURUH PROGRAM			**2.450.657.000**	0	**#REF!**	**11**	**263.080.000**		**0**		**0**		**263.080.000**	-					**KECAMATAN**
																			TOTAL RATA-RATA CAPAIAN PROGRAM (%) SELURUH PROGRAM				22	26	KECAMATAN
																			PREDIKAT KINERJA SELURUH PROGRAM				SR	SR	**KECAMATAN**
	KECAMATAN CIPONGKOR		**1,100**	**9,896,537,500**	**1,100**	**1,388,280,000**	**1,100**	**1,688,800,000**	**0**	**0**	**257**	**399,260,000**	**1**	**0**	**0**	**0**	**207**	**399,260,000**	**1,307**	**1,787,540,000**	**118.84**	**18.06**	**KECAMATAN**
3	**PROGRAM PELAYANAN**		**100**	**1,409,325,500**	**100**	**141,513,200**	**100**	**195,533,000**	**0**	**0**	**26**	**50,260,000**	**0**	**0**	**0**	**0**	**0**	**50,260,000**	**20**	**191,773,200**	**20**	**14**	**KECAMATAN**
	Penyediaan Jasa							2,500,000											0	0					
	Penyediaan jasa kebersihan	Persentase kebutuhan	60	730,562,000	12	119,664,000	12	121,457,000				36,000,000					-	36,000,000	12	155,664,000	20	21	KECAMATAN
	Penyediaan jasa perbaikan	Persentase kebutuhan	15	42,735,000	-	-	3	4,000,000				-					-	-	-	-	-	-	KECAMATAN
	Penyediaan alat tulis kantor	Persentase kebutuhan	60	91,576,500	12	6,300,000	12	8,281,000				2,500,000					-	2,500,000	12	8,800,000	20	10	KECAMATAN
	Penyediaan barang cetakan	Persentase kebutuhan	60	36,630,600	12	4,569,200	12	4,000,000				1,946,250					-	1,946,250	12	6,515,450	20	18	KECAMATAN
	Penyediaan komponen	Persentase kebutuhan	60	24,420,400	-	-	12	3,000,000				3,000,000					-	3,000,000	-	3,000,000	-	12	KECAMATAN
	Penyediaan peralatan dan	Persentase kebutuhan	25	335,780,000	-	-	5	32,000,000				-					-	-	-	-	-	-	KECAMATAN
	Penyediaan Peralatan Rumah							3,540,000				3,540,000					-	3,540,000	-	3,540,000			
	Penyediaan Makanan dan	Persentase kebutuhan	60	80,588,000	-	-	12	5,775,000				1,443,750					-	1,443,750	-	1,443,750		2	KECAMATAN
	Penyediaan Jasa Jaminan	Persentase kebutuhan	60	67,033,000	12	10,980,000	12	10,980,000				1,830,000					-	1,830,000	12	12,810,000	20	19	KECAMATAN
																			Rata-rata capaian kinerja (%)				20	14	KECAMATAN
																			Predikat kinerja				SR	SR	KECAMATAN
4	**PROGRAM PENINGKATAN**		**100**	**178,164,000**	**100**	-	**100**	**30,150,000**	-	-	-			-			**0**	**0**	**20**	**0**	**20**	**0**	**KECAMATAN**
	Pemeliharaan rutin/berkala rumah dinas	Persentase kebutuhan sarana dan prasarana kantor yang	5	77,430,000	-	-	1	12,000,000	-					-			-	-	-	-	-	-	KECAMATAN CIPONGKOR
	Pemeliharaan rutin/berkala gedung kantor	Terlaksananya pemeliharaan rutin/berkala gedung kantor	5	100,734,000	-	-	1	18,150,000	-					-			-	-	-	-	-	-	KECAMATAN CIPONGKOR
																			Rata-rata capaian kinerja (%)				20	-	KECAMATAN
																			Predikat kinerja				SR	SR	KECAMATAN
5	**PROGRAM PENINGKATAN**		**100**	**128,940,000**	**100**	-	**100**	**20,020,000**	-	-	-			-			**0**	**0**	**20**	**0**	**20**	**0**	**KECAMATAN**
	Pengadaan pakaian dinas	Persentase kedisiplinan aparatur	60	48,353,000	-	-	12	10,020,000	-					-			-	-	-	-	-	-	KECAMATAN
	Pengadaan pakaian khusus	Persentase kedisiplinan aparatur	100	80,587,000	-	-	20	10,000,000	-					-			-	-	-	-	-	-	KECAMATAN
																			Rata-rata capaian kinerja (%)				20	-	KECAMATAN
																			Predikat kinerja				SR	SR	KECAMATAN
7	**PROGRAM PENINGKATAN PENGEMBANGAN SISTEM**		**100**	**262,916,000**	**100**	**43,065,000**	**100**	**52,872,000**	-	-	**25**	**13,000,000**	-	-	#	-	-	**13,000,000**	**20**	**56,065,000**	**20**	**21**	**KECAMATAN CIPONGKOR**
	Penyusunan laporan capaian kinerja dan ikhtisar realisasi	Persentase dokumen capaian kinerja dan keuangan tepat waktu	60	262,916,000	12	43,065,000	12	47,372,000				13,000,000					-	13,000,000	12	56,065,000	20	21	KECAMATAN CIPONGKOR
	Penyusunan Laporan							5,500,000				-							-	-					
																			Rata-rata capaian kinerja (%)				20	21	KECAMATAN
																			Predikat kinerja				SR	SR	KECAMATAN
8	**PROGRAM PENINGKATAN PENGEMBANGAN SISTEM**		**100**	**272,205,000**	**100**	**44,586,000**	**100**	**49,045,000**	-	-	**27**	**13,000,000**	**1**	**0**	**0**	**0**	**28**	**13,000,000**	**26**	**57,586,000**	**26**	**21**	**KECAMATAN CIPONGKOR**
	Penyusunan Perencanaan dan Penganggaran PD	Persentase dokumen perencaan dan penganggaran tepat waktu	60	272,205,000	12	44,586,000	12	49,045,000				13,000,000					-	13,000,000	12	57,586,000	20	21	KECAMATAN CIPONGKOR

NO	Urusan/Bidang Urusan Pemerintahan Daerah Dan Program/ Kegiatan	Indikator Kinerja Program (outcome)/ Kegiatan (output)	Target RPJMD tahun 2023 (sd akhir tahun RPJMD)		Realisasi Capaian Kinerja RPJMD sampai dengan RKPD tahun lalu (2019)		Target Kinerja dan Anggaran RKPD 2020 (Tahun yang Dievaluasi)		Realisasi Kinerja pada Triwulan										Realisasi Capaian Kinerja dan Anggaran s.d Akhir Triwulan II RKPD Tahun 2020 (sesuai capaian APBD)		Realisasi Kinerja dan Anggaran RPJMD s.d Triwulan II Tahun 2020		Tingkat Capaian Kinerja dan Anggaran RPJMD SD Tahun 2020 (%)		Perangkat Daerah Pelaksana
									I (Jan0Mar)		II (Apr0Jun)		III		IV										
1	4	5	6		7		8		9		10		11		12				13		14 = 7 + 13		15 = 14/6*100%		16
			K	Rp.	K	Rp.	K	Rp.	K	Rp.	K	Rp.	K	Rp.	Rp.		K	Rp.			K	Rp.	K	Rp.	
						1													Rata-rata capaian kinerja (%)				26	21	KECAMATAN
																			Predikat kinerja				SR	SR	KECAMATAN
1	PROGRAM PENINGKATAN PARTISIPASI MASYARAKAT		100	161,174,000	100	23,730,000	100	25,000,000	-	-	100	25,000,000	-	0			100	25,000,000	40	48,730,000	40	30	KECAMATAN CIPONGKOR
	Pelaksanaan musyawarah	Persentase usulan DSP yang	5	161,174,000	1	23,730,000	1	25,000,000				25,000,000					-	25,000,000	1	48,730,000	20	30	KECAMATAN
						1													Rata-rata capaian kinerja (%)				40	30	KECAMATAN
																			Predikat kinerja				SR	SR	KECAMATAN
2	PROGRAM PENINGKATAN		100	134,312,000	100	18,701,000	100	18,000,000	-	-	28	5,000,000	-	-	#	0	28	5,000,000	26	23,701,000	26	18	KECAMATAN
	Pelaksanaan Pemberdayaan Kesejahteraan Keluarga	Persentase kegiatan yang dilaksanakan oleh PKK	20	134,312,000	4	18,701,000	4	18,000,000				5,000,000					-	5,000,000	4	23,701,000	20	18	KECAMATAN CIPONGKOR
																			Rata-rata capaian kinerja (%)				26	18	KECAMATAN
																			Predikat kinerja				SR	SR	KECAMATAN
6	PROGRAM PENINGKATAN PELAYANAN KEDINASAN		100	221,618,000	100	25,870,000	100	25,000,000	-	-	-			0	0	0	0	0	20	25,870,000	20	12	KECAMATAN CIPONGKOR
	Penyelenggaraan Hari - Hari	Persentase fasilitasi kegiatan	5	221,618,000	1	25,870,000	1	25,000,000									-	-	1	25,870,000	20	12	KECAMATAN
																			Rata-rata capaian kinerja (%)				26	21	KECAMATAN
																			Predikat kinerja				SR	SR	KECAMATAN
11	PROGRAM PENINGKATAN		100	1,061,067,000	100	173,800,000	100	201,180,000	0	0	30	61,000,000	0	0	0	0	30	61,000,000	26	234,800,000	26	22	KECAMATAN
	Pelayanan Administrasi	Persentase ienis pelavanan sesuai	60	1,061,067,000	12	173,800,000	12	201,180,000				61,000,000					-	61,000,000	12	234,800,000	20	22	KECAMATAN
																			Rata-rata capaian kinerja (%)				26	22	KECAMATAN
																			Predikat kinerja				SR	SR	KECAMATAN
12	PROGRAM PENINGKATAN		100	6,066,816,000	100	917,014,800	100	1,072,000,000	0	0	22	232,000,000	0	0	0	0	22	232,000,000	24	1,149,014,800	24	19	KECAMATAN
	Pembinaan, dan Monitoring,	Persentase koordinasi dan	5	201,468,000	3	16,121,000	1	25,000,000									-	-	3	16,121,000	60	8	KECAMATAN
	Pembinaan, dan Monitoring,	Persentase koordinasi dan	60	5,361,681,000	12	868,781,800	12	990,000,000				213,000,000					-	213,000,000	12	1,081,781,800	20	20	KECAMATAN
	Pembinaan, dan Monitoring,	Persentase koordinasi dan	5	167,889,000	1	10,704,000	1	19,000,000									-	-	1	10,704,000	20	6	KECAMATAN
	Pembinaan, dan Monitoring,	Persentase koordinasi dan	5	167,889,000	1	10,704,000	1	19,000,000									-	-	1	10,704,000	20	6	KECAMATAN
	Pembinaan, dan Monitoring,	Persentase koordinasi dan	5	167,889,000	1	10,704,000	1	19,000,000				19,000,000					-	19,000,000	1	29,704,000	20	18	KECAMATAN
																			Rata-rata capaian kinerja (%)				28	12	KECAMATAN
																			Predikat kinerja				SR	SR	KECAMATAN
10	PROGRAM PENINGKATAN SISTEM PENGAWASAN		100	0	100	-	100	0	0	0	-			0			0	0	20	0	20	0	KECAMATAN CIPONGKOR
	Penoendalian manaiemen	Persentase kegiatan KDH yang	5	0	-	-	1										-	-	-	-			KECAMATAN
																			Rata-rata capaian kinerja (%)				24	19	KECAMATAN
																			Predikat kinerja				SR	SR	KECAMATAN
					JUMLAH ANGGARAN DAN REALISASI SELURUH PROGRAM			1,688,800,000		0	24	399,260,000		0		0		399,260,000	-	1,787,540,000		157	KECAMATAN
																			TOTAL RATA-RATA CAPAIAN PROGRAM (%) SELURUH PROGRAM				22	16	KECAMATAN
																			PREDIKAT KINERJA SELURUH PROGRAM				SR	SR	KECAMATAN
	KECAMATAN		1.212	12.013.895.966	1.212	1.793.537.700	1.212	1.771.522.000	0	0	659	794.473.100	0	0	0	0	659	794.473.100	1.871	2.588.010.800	154.35	21.54	KECAMATAN
1	PROGRAM PENINGKATAN PARTISIPASI MASYARAKAT		100	122,102,000	100	20,000,000	100	20,000,000	0	0	100	20,000,000	0	0	0	0	100	20,000,000	40	40,000,000	40	33	KECAMATAN SINDANGKERTA
	Pelaksanaan musyawarah pembangunan desa	Terwujudnya peningkatan partisipasi masyarakat dalam membangun desa, Terlaksananya	5	122,102,000	1	20,000,000	1	20,000,000				20,000,000					-	20,000,000	1	40,000,000	20	33	KECAMATAN SINDANGKERTA
																			Rata-rata capaian kinerja (%)				40	33	KECAMATAN
																			Predikat kinerja				SR	SR	KECAMATAN
2	PROGRAM PENINGKATAN		100	122,102,000	100	19,987,500	100	20,000,000	0	0	25	5,070,000	0	0	0	0	25	5,070,000	25	25,057,500	25	21	KECAMATAN
	Pelaksanaan Pemberdayaan Kesejahteraan Keluarga	Terwujudnya peningkatan peran perempuan di perdesaan, Terlaksananya Pemberdayaan	20	122,102,000	4	19,987,500	4	20,000,000				5,070,000					-	5,070,000	4	25,057,500	20	21	KECAMATAN SINDANGKERTA
																			Rata-rata capaian kinerja (%)				25	21	KECAMATAN
																			Predikat kinerja				SR	SR	KECAMATAN
3	PROGRAM PELAYANAN		100	430,719,786	100	70,369,000	100	160,873,500	0	0	46	73,504,800	0	0	0	0	46	73,504,800	29	143,873,800	29	33	KECAMATAN
	Penyediaan jasa komunikasi, sumber daya air dan listrik	Terwujudnya Peningkatan Pelayanan Administrasi Perkantoran, Terwujudnya	60	3,296,754	3	135,000	12										-	-	3	135,000	5	4	KECAMATAN SINDANGKERTA
	Penyediaan jasa kebersihan kantor	Terwujudnya Peningkatan Pelayanan Administrasi Perkantoran, Terlaksananya	65	30,525,500	13	5,615,000	13	70,435,000.00				30,000,000					-	30,000,000	13	35,615,000	20	117	KECAMATAN SINDANGKERTA
	Penyediaan jasa perbaikan peralatan kerja	Tersedianya Penyediaan komponen instalasi listrik/penerangan bangunan	20	17,094,280	3	2,185,000	4 Jenis	3,080,000.00				1,220,000					-	1,220,000	3	3,405,000	15	20	KECAMATAN SINDANGKERTA
	Penyediaan alat tulis kantor	Terwujudnya Peningkatan Pelayanan Administrasi Perkantoran, Tersediianya Alat	190	80,531,812	38	13,712,000	38 Jenis	30,692,000.00				8,596,600					-	8,596,600	38	22,308,600	20	28	KECAMATAN SINDANGKERTA
	Penyediaan Barang Cetakan							5,826,000.00				2,859,200						2,859,200	-	2,859,200			
	Penyediaan komponen instalasi listrik/penerangan bangunan kantor	Tersedianya Penyediaan komponen instalasi listrik/penerangan bangunan	55	18,315,300	11	3,000,000	11 Jenis	3,300,000.00				2,317,000.00					-	2,317,000	11	5,317,000	20	29	KECAMATAN SINDANGKERTA
	Penyediaan peralatan dan perlengkapan kantor	Terwujudnya Peningkatan Pelayanan Administrasi Perkantoran, Terlaksananya	5	61,051,000	1	10,000,000	1 Jenis	12,000,000.00				12,000,000					-	12,000,000	1	22,000,000	20	36	KECAMATAN SINDANGKERTA
	Penyediaan peralatan rumah tangga	Terwujudnya Peningkatan Pelayanan Administrasi Perkantoran, Terlaksananya	40	52,625,962	7	8,582,000	8 Jenis	6,776,500.00				-					-	-	7	8,582,000	18	16	KECAMATAN SINDANGKERTA
	Penyediaan Bahan Bacaan							1,020,000.00				510,000						510,000	-	510,000			
	Penyediaan makanan dan minuman	Terwujudnya Peningkatan Pelayanan Administrasi Perkantoran, Terwujudnya	60	89,256,000	12	14,900,000	12	14,964,000.00				7,482,000					-	7,482,000	12	22,382,000	20	25	KECAMATAN SINDANGKERTA
	Penyediaan Jasa Jaminan Pemeliharaan Kesehatan Non PNS	Terwujudnya Peningkatan Pelayanan Administrasi Perkantoran, Terlaksananya	60	78,023,178	12	12,240,000	12 Orang	12,780,000.00				8,520,000					-	8,520,000	12	20,760,000	20	27	KECAMATAN SINDANGKERTA
																			Rata-rata capaian kinerja (%)				29	33	KECAMATAN
																			Predikat kinerja				SR	SR	KECAMATAN
4	PROGRAM PENINGKATAN		100	285,175,524	100	21,530,000	100	15,000,000	0	0	42	6,250,000	0	0	0	0	0	6,250,000	20	27,780,000	20	10	KECAMATAN
	Pemeliharaan rutin/berkala kendaraan dinas/operasional	Terwujudnya Peningkatan Sarana dan Prasarana Apalatur, Terlaksananya pemeliharaan	30	178,513,124	6	1,530,000	6	15,000,000.00				6,250,000					-	6,250,000	6.00	7,780,000	20	4	KECAMATAN SINDANGKERTA
	Pengadaan perlengkapan gedung kantor	Terwujudnya Peningkatan Sarana dan Prasarana Apalatur,	1	106,662,400	1	20,000,000	1										-	-	1.00	20,000,000	100	19	KECAMATAN SINDANGKERTA
																			Rata-rata capaian kinerja (%)				20	10	KECAMATAN
																			Predikat kinerja				SR	SR	KECAMATAN
5	PROGRAM PENINGKATAN		100	55,111,500	100	15,000,000	100	16,500,000	0	0	100	16,500,000	0	0	0	0	0	0	20	15,000,000	20	27	KECAMATAN
	Penaadaan Pakaian Dinas							16,500,000				16,500,000							0	0			
	Pengadaan pakaian khusus hari-hari tertentu	Terwujudnya Peningkatan Disiplin Aparatur, Terlaksananya pengadaan pakaian khusus hari	125	55,111,500	25	15,000,000	25										-	-	25	15,000,000	20	27	KECAMATAN SINDANGKERTA
																			Rata-rata capaian kinerja (%)				20	27	KECAMATAN
																			Predikat kinerja				SR	SR	KECAMATAN
6	PROGRAM PENINGKATAN		100	30.525.500	100	5.000.000	100	5.500.000	0	0	100	5.500.000	0	0	0	0	100	5.500.000	40	10.500.000	40	34	KECAMATAN
	Sosialisasi peraturan perundang-undangan	Terwujudnya Peningkatan Kapasitas Sumber Daya Aparatur, Terlaksananya Sosialisasi	5	30,525,500	1	5,000,000	1	5,500,000				5,500,000					-	5,500,000	1	10,500,000	20	34	KECAMATAN SINDANGKERTA
																			Rata-rata capaian kinerja (%)				40	34	KECAMATAN
																			Predikat kinerja				SR	SR	KECAMATAN
7	PROGRAM PENINGKATAN PENGEMBANGAN SISTEM		100	12,155,000	100	8,220,000	100	66,049,000	0	0	49	32,422,600	0	0	0	0	49	32,422,600	30	40,642,600	30	334	KECAMATAN SINDANGKERTA
	Penyusunan laporan capaian kinerja dan ikhtisar realisasi kinerja SKPD	Terwujudnya Peningkatan Pengembangan sistem pelaporan capaian kinerja dan keuangan,Terlaksananya	15	12,155,000	3	8,220,000	3	66,049,000				32,422,600					-	32,422,600	3	40,642,600	20	334	KECAMATAN SINDANGKERTA
																			Rata-rata capaian kinerja (%)				30	334	KECAMATAN
																			Predikat kinerja				SR	SI	KECAMATAN

NO	Urusan/Bidang Urusan Pemerintahan Daerah Dan Program/ Kegiatan	Indikator Kinerja Program (outcome)/ Kegiatan (output)	Target RPJMD tahun 2023 (sd akhir tahun RPJMD)		Realisasi Capaian Kinerja RPJMD sampai dengan RKPD tahun lalu (2019)		Target Kinerja dan Anggaran RKPD 2020 (Tahun yang Dievaluasi)		Realisasi Kinerja pada Triwulan								Realisasi Capaian Kinerja dan Anggaran s.d Akhir Triwulan II RKPD Tahun 2020 (sesuai capaian APBD)		Realisasi Kinerja dan Anggaran RPJMD s.d Triwulan II Tahun 2020		Tingkat Capaian Kinerja dan Anggaran RPJMD SD Tahun 2020 (%)		Perangkat Daerah Pelaksana
									I (Jan0Mar)		II (Apr0Jun)		III		IV								
1	4	5	6		7		8		9		10		11		12		13		14 = 7 + 13		15 = 14/6*100%		16
			K	Rp.	K	Rp.	K	Rp.	K	Rp.	K	Rp.	K	Rp.		Rp.	K	Rp.	K	Rp.	K	Rp.	
8	**PROGRAM PENINGKATAN PENGEMBANGAN SISTEM**		**100**	**30,525,500**	**100**	**5,000,000**	100	**5,500,000**	**0**	**0**	**100**	**5,500,000**	**0**	**0**	**0**	**0**	**100**	**5,500,000**	**40**	**10,500,000**	**40**	**34**	**KECAMATAN SINDANGKERTA**
	Penyusunan Perencanaan dan Penganggaran SKPD	Terwujudnya Peningkatan Pengembangan Sistem Perencanaan SKPD, Tersusunnyanya Dokumen	25	30,525,500	5	5,000,000	5	5,500,000				5,500,000					-	5,500,000	5	10,500,000	20	34	KECAMATAN SINDANGKERTA
																	Rata-rata capaian kinerja (%)				40	34	KECAMATAN
																		Predikat kinerja			SR	SR	KECAMATAN
9	**PROGRAM PENINGKATAN DAN PENGEMBANGAN**		**100**	**152,627,500**	**100**	**20,000,000**	100	**10,000,000**	0	0	-	0	0	0	0	0	0	0	**20**	**20,000,000**	**20**	**13**	**KECAMATAN SINDANGKERTA**
	Penyusunan Rancangan							5,000,000											0	0			
	Monitoring dan Evaluasi Belanja Hibah, Bantuan Sosial dan Bantuan Keuangan	Terwujudnya peningkatan dan pengembangan pengelolaan keuangan daerah. Terlaksananya	20	152,627,500	4	20,000,000	4	5,000,000									-	-	4	20,000,000	20	13	KECAMATAN SINDANGKERTA
																	Rata-rata capaian kinerja (%)				20	13	KECAMATAN
																		Predikat kinerja			SR	SR	KECAMATAN
10	**PROGRAM PENINGKATAN SISTEM PENGAWASAN**		**100**	**114,836,700**	**100**	**42,960,000**	100	0	**0**	**0**	**-**	**0**	**0**	**0**	**0**	**0**	**0**	**0**	**20**	**42,960,000**	**20**	**37**	**KECAMATAN SINDANGKERTA**
	Pengendalian manajemen pelaksanaan kebijakan KDH	Terwujudnya peningkatan sistem pengawasan internal dan pengendalian pelaksanaan kebijakan KDH. Tersedianya	20	103,786,700	4	40,960,000	4 Kegiatan										-	-	4	40,960,000	20	39	KECAMATAN SINDANGKERTA
	Penyusunan Laporan Akuntabilitas Kinerja Instansi Pemerintah	Terwujudnya peningkatan sistem pengawasan internal dan pengendalian pelaksanaan kebijakan KDH. Tersedianya	5	11,050,000	1	2,000,000	1 Kegiatan										-	-	1	2,000,000	20	18	KECAMATAN SINDANGKERTA
																	Rata-rata capaian kinerja (%)				20	13	KECAMATAN
																		Predikat kinerja			SR	SR	KECAMATAN
11	**PROGRAM PENINGKATAN PELAYANAN KEDINASAN**		**100**	**152,627,500**	**100**	**25,000,000**	100	**25,000,000**	**0**	**0**	**-**	**0**	**0**	**0**	**0**	**0**	**0**	**0**	**20**	**25,000,000**	**20**	**16**	**KECAMATAN SINDANGKERTA**
	Penyelenggaran Hari-hari Besar Nasional	Terwujudnya Peningkatan Pelayanan Masyarakat, Terlaksananya Peringatan Hari	5	152,627,500	1	25,000,000	1 Kegiatan	25,000,000									-	-	1	25,000,000	20	16	KECAMATAN SINDANGKERTA
																	Rata-rata capaian kinerja (%)				20	37	KECAMATAN
																		Predikat kinerja			SR	SR	KECAMATAN
12	**PROGRAM PENINGKATAN**		**100**	**2.821.508.596**	**100**	**435.626.000**	100	**125.405.000**	**0**	**0**	**54**	**67.452.200**	**0**	**0**	**0**	**0**	**0**	**67.452.200**	**20**	**503.078.200**	**20**	**18**	**KECAMATAN**
	Pelayanan Administrasi Terpadu Kecamatan (PATEN)	Terwujudnya Peningkatan Pelayanan Masyarakat,	60	2,821,508,596	12	435,626,000	12	125,405,000				67,452,200					-	67,452,200	12	503,078,200	20	18	KECAMATAN SINDANGKERTA
																	Rata-rata capaian kinerja (%)				20	18	KECAMATAN
																		Predikat kinerja			SR	SR	KECAMATAN
13	**PROGRAM PENINGKATAN**		**100**	**7.683.878.860**	**100**	**1.104.845.200**	100	**1.301.694.500**	**0**	**0**	**43**	**562.273.500**	**0**	**0**	**0**	**0**	**43**	**562.273.500**	**29**	**1.667.118.700**	**29**	**22**	**KECAMATAN**
	Pembinaan, dan Monitoring, Evaluasi Bidang Pemerintahan	Terwujudnya Peningkatan dan Pengembangan Kecamatan, Terlaksananya kegiatan fasilitasi.	20	946,290,500	4	67,721,200	4	122,474,800				64,362,400					-	64,362,400	4	132,083,600	20	14	KECAMATAN SINDANGKERTA
	Pembinaan, dan Monitoring, Evaluasi Bidang PMD	Terwujudnya Peningkatan dan Pengembangan Kecamatan, Terlaksananya Fasilitas.	20	6,371,282,360	4	977,241,000	4	999,424,800				416,806,200					-	416,806,200	4	1,394,047,200	20	22	KECAMATAN SINDANGKERTA
	Pembinaan, dan Monitoring, Evaluasi Bidang Trantib	Terwujudnya Peningkatan dan Pengembangan Kecamatan, Terlaksananya kegiatan fasilitasi.	20	122,102,000	4	19,932,000	4	97,814,900				47,084,900					-	47,084,900	4	67,016,900	20	55	KECAMATAN SINDANGKERTA
	Pembinaan, dan Monitoring, Evaluasi Bidang PSU	Terwujudnya Peningkatan dan Pengembangan Kecamatan, Terlaksananya kegiatan fasilitasi.	20	122,102,000	4	19,970,000	4	19,865,000				5,135,000					-	5,135,000	4	25,105,000	20	21	KECAMATAN SINDANGKERTA
	Pembinaan, dan Monitoring, Evaluasi Bidang EP2D	Terwujudnya Peningkatan dan Pengembangan Kecamatan, Terlaksananya kegiatan fasilitasi.	20	122,102,000	4	19,981,000	4	62,115,000				28,885,000					-	28,885,000	4	48,866,000	20	40	KECAMATAN SINDANGKERTA
																	Rata-rata capaian kinerja (%)				29	22	KECAMATAN
																		Predikat kinerja			SR	SR	KECAMATAN
						JUMLAH ANGGARAN DAN REALISASI SELURUH PROGRAM		**1.771.522.000**	**0**	**0**	**45**	**794.473.100**	**0**	**0**	**0**	**0**	**463**	**777.973.100**	**93**	**2.571.510.800**		**633**	**KECAMATAN**
																		TOTAL RATA-RATA CAPAIAN PROGRAM (%) SELURUH PROGRAM			28	51	KECAMATAN
																		PREDIKAT KINERJA SELURUH PROGRAM			SR	R	KECAMATAN
	KECAMATAN		**1.200**	**12.762.584.121**	**1.200**	**1.938.712.900**	1.200	**1.992.952.300**	**0**	**0**	**469**	**849.756.300**	**0**	**0**	**0**	**0**	**399**	**849.756.300**	**1.599**	**2,788,469,200**	**133.23**	**21.85**	**KECAMATAN**
1	**PROGRAM PENINGKATAN PARTISIPASI MASYARAKAT**		**100**	**146,589,556**	**100**	**24,011,000**	100	**24,011,000**	**0**	**0**	**100**	**24,011,000**	**0**	**0**	**0**	**0**	**100**	**24,011,000**	**40**	**48,022,000**	**40**	**33**	**KECAMATAN GUNUNGHALU**
	Pelaksanaan musyawarah	Terlaksananya Musyawarah	5	146.589.556	1	24.011.000	1	24.011.000				24.011.000					-	24.011.000	1	48.022.000	20	33	KECAMATAN
																	Rata-rata capaian kinerja (%)				40	33	KECAMATAN
																		Predikat kinerja			SR	SR	KECAMATAN
2	**PROGRAM PENINGKATAN**		**100**	**97.681.600**	**100**	**16.000.000**	100	**16.220.500**	**0**	**0**	**100**	**16.220.500**	**0**	**0**	**0**	**0**	**100**	**16.220.500**	**40**	**32.220.500**	**40**	**33**	**KECAMATAN**
	Pelaksanaan Pemberdayaan	Tercapainya pemberdayaan	5	97.681.600	-	16.000.000	1	16.220.500				16.220.500					-	16.220.500	-	32.220.500	-	33	KECAMATAN
																	Rata-rata capaian kinerja (%)				40	33	KECAMATAN
																		Predikat kinerja			SR	SR	KECAMATAN
3	**PROGRAM PELAYANAN**		**100**	**808.915.372**	**100**	**61.169.900**	100	**147.217.600**	**0**	**0**	**25**	**36.532.300**	**0**	**0**	**0**	**0**	**0**	**36.532.300**	**20**	**97.702.200**	**20**	**12**	**KECAMATAN**
	Penyediaan jasa kebersihan	Terpeliharanya lingkungan kantor	60	186,507,142	12	28,848,400	12	31,147,000				16,574,800					-	16,574,800	12	45,423,200	20	24	KECAMATAN
	Penyediaan jasa perbaikan	Terpeliharanya peralatan kantor	0	24.725.655	-	-	-	5.900.000									-	-	-	-	-	-	KECAMATAN
	Penyediaan alat tulis kantor	Terpeliharanya peralatan kantor	60	139.504.588	12	13.841.500	12	24.198.000				6.578.500					-	6.578.500	12	20.420.000	20	15	KECAMATAN
	Penyediaan barang cetakan	Tersedianya Barang Cetakan dan	15	21.187.139	3	848.000	3	4.272.600				1.705.000					-	1.705.000	3	2.553.000	20	12	KECAMATAN
	Penyediaan komponen	Tersedianya komponen Isntalasi	15	21.172.487	3	847.000	3	3.720.000				1.854.000					-	1.854.000	3	2.701.000	20	13	KECAMATAN
	Penyediaan peralatan dan	Terpenuhi kebutuhan peralatan	0	224.972.935	1	-	-	46.000.000									-	-	1	-	-	-	KECAMATAN
	Penyediaan bahan bacaan	Tersediannya bahan bacaan	60	7.326.120	12	1.200.000	12	1.920.000				480.000					-	480.000	12	1.680.000	20	23	KECAMATAN
	Penyediaan makanan dan	Tersedianya makanan dan	15	109.891.800	3	4.500.000	3	18.000.000				4.500.000					-	4.500.000	3	9.000.000	20	8	KECAMATAN
	Penyediaan Jasa Jaminan	Terpenuhinya Jaminan kesehatan	55	73.627.506	11	11.085.000	11	12.060.000				4.840.000					-	4.840.000	11	15.925.000	20	22	KECAMATAN
																	Rata-rata capaian kinerja (%)				20	12	KECAMATAN
																		Predikat kinerja			SR	SR	KECAMATAN
4	**PROGRAM PENINGKATAN**		**100**	**33.516.999**	**100**	**-**	100	**5.510.000**	**0**	**0**	**100**	**5.510.000**	**0**	**0**	**0**	**0**	**100**	**5.510.000**	**40**	**5.510.000**	**40**	**16**	**KECAMATAN**
	Pemeliharaan rutin/berkala	Tercapainya pemeliharaan	0	33.516.999	-	-	-	5.510.000				5.510.000					-	5.510.000	-	5.510.000	-	16	KECAMATAN
																	Rata-rata capaian kinerja (%)				40	16	KECAMATAN
																		Predikat kinerja			SR	SR	KECAMATAN
5	**PROGRAM PENINGKATAN**		**100**	**102.565.680**	**100**	**8.400.000**	100	**28.000.000**	**0**	**0**	**-**	**0**	**0**	**0**	**0**	**0**	**0**	**0**	**20**	**8.400.000**	**20**	**8**	**KECAMATAN**
	Pengadaan pakaian dinas	Terwujudnya Disiplin Aparatur	0	51.282.840	-	-	-	0									-	-	-	-	-	-	**KECAMATAN**
	Pengadaan pakaian khusus	Terwujudnya Disiplin Aparatur	70	51.282.840	14	8.400.000	14	28.000.000									-	-	14	8.400.000	20	16	KECAMATAN
																	Rata-rata capaian kinerja (%)				20	8	KECAMATAN
																		Predikat kinerja			SR	SR	KECAMATAN
6	**PROGRAM PENINGKATAN**		**100**	**132.700.454**	**100**	**-**	100	0	**0**	**0**	**-**	**0**	**0**	**0**	**0**	**0**	**0**	**0**	**20**	**0**	**20**	**0**	**KECAMATAN**
	Sosialisasi peraturan	1 Kegiatan peraturan perundang-	0	132.700.454	-	-	-										-	-	-	-	#DIV/0!	-	KECAMATAN
																	Rata-rata capaian kinerja (%)				20	-	KECAMATAN
																		Predikat kinerja			SR	SR	KECAMATAN
7	**PROGRAM PENINGKATAN PENGEMBANGAN SISTEM**		**100**	**79,053,720**	**100**	**1,388,000**	100	**13,517,500**	**0**	**0**	**-**	**0**	**0**	**0**	**0**	**0**	**0**	**0**	**20**	**1,388,000**	**20**	**2**	**KECAMATAN GUNUNGHALU**
	Penyusunan laporan capaian	Tersusunnya laporan CALK	0	22.984.481	-	-	-	1.756.000									-	-	-	-	-	-	KECAMATAN
	Penyusunan pelaporan	Tersusunnya laporan keuangan	5	18.825.076	-	1.388.000	1	4.683.500									-	-	-	1.388.000	-	7	KECAMATAN
	Penyusunan pelaporan	Tersusunnya laporan realisasi	0	23.797.680	-	-	-	4.458.000									-	-	-	-	-	-	KECAMATAN
	penyusunan pelaporan	Tersusunnya laporan	0	13.446.483	-	-	-	2.620.000									-	-	-	-	-	-	KECAMATAN
																	Rata-rata capaian kinerja (%)				20	2	KECAMATAN
																		Predikat kinerja			SR	SR	KECAMATAN
8	**PROGRAM PENINGKATAN PENGEMBANGAN SISTEM**		**100**	**14,566,933**	**100**	**-**	100	**47,277,000**	**0**	**0**	**48**	**22,750,000**	**0**	**0**	**0**	**0**	**48**	**22,750,000**	**30**	**22,750,000**	**30**	**156**	**KECAMATAN GUNUNGHALU**
	Penyusunan Perencanaan	Tersusunnya perencanaan dan	0	14.566.933	-	-	-	47.277.000				22.750.000					-	-	-	-	-	-	KECAMATAN
																	Rata-rata capaian kinerja (%)				30	156	KECAMATAN
																		Predikat kinerja			SR	ST	KECAMATAN
9	**PROGRAM PENINGKATAN PELAYANAN KEDINASAN**		**100**	**224,972,935**	**100**	**36,850,000**	100	**36,850,000**	**0**	**0**	**-**	**0**	**0**	**0**	**0**	**0**	**0**	**0**	**20**	**36,850,000**	**20**	**16**	**KECAMATAN GUNUNGHALU**
	peyelenggaraan hari hari	terlaksananya peyelenggaraan hari	5	224.972.935	-	36.850.000	1	36.850.000									-	-	-	36.850.000	-	16	KECAMATAN

NO	Urusan/Bidang Urusan Pemerintahan Daerah Dan Program/ Kegiatan	Indikator Kinerja Program (outcome)/ Kegiatan (output)	Target RPJMD tahun 2023 (sd akhir tahun RPJMD)		Realisasi Capaian Kinerja RPJMD sampai dengan RKPD tahun lalu (2019)		Target Kinerja dan Anggaran RKPD 2020 (Tahun yang Dievaluasi)		Realisasi Kinerja pada Triwulan I (Jan0Mar)		II (AprØJun)		III		IV		Realisasi Capaian Kinerja dan Anggaran s.d Akhir Triwulan II RKPD Tahun 2020 (sesuai capaian APPD)		Realisasi Kinerja dan Anggaran RPJMD s.d Triwulan II Tahun 2020		Tingkat Capaian Kinerja dan Anggaran RPJMD SD Tahun 2020 (%)		Perangkat Daerah Pelaksana
1	4	5	6		7		8		9		10		11		12		13		14 = 7 + 13		15 = 14/6*100%		16
			K	Rp.	K	Rp.	K	Rp.	K	Rp.	K	Rp.	K	Rp.	Rp.	K	Rp.		K	Rp.	K	Rp.	
																	Rata-rata capaian kinerja (%)				20	16	KECAMATAN
																	Predikat kinerja				SR	SR	KECAMATAN
10	**PROGRAM PENINGKATAN SISTEM PENGAWASAN**		**100**	**1,097,867,923**	**100**	**164,305,000**	**100**	**25,078,000**	**0**	**0**	**-**	**0**	**0**	**0**	**0**	**0**	**0**	**0**	**20**	**164,305,000**	**20**	**15**	**KECAMATAN GUNUNGHALU**
	Pengendalian manajemen pelaksanaan kebiiakan KDH	terlaksananya pengendalian manaiemen pelaksanaan	60	1,097,867,923	-	164,305,000	12	25,078,000				-					-	-	-	164,305,000	-	15	**KECAMATAN GUNUNGHALU**
	Penyusunan Laopran Akuntabilitas Kineria Instansi	terlaksananya Laopran Akuntabilitas Kineria Instansi	0	0	-	-	-	-									-	-	-	-	-	-	KECAMATAN GUNUNGHALU
																	Rata-rata capaian kinerja (%)				20	15	KECAMATAN
																	Predikat kinerja				SR	SR	KECAMATAN
	Program Penataan		**100**		**100**		**100**	**35,516,000**	**-**	**-**	**-**	**-**	**-**	**-**	**#**	**-**	**-**	**-**	**20**				**KECAMATAN**
	Sosialisasi Peraturan							35,516,000				0							-	-			KECAMATAN
																	Rata-rata capaian kinerja (%)				SR	SR	KECAMATAN
																	Predikat kinerja				ST	ST	KECAMATAN
11	**PROGRAM PENINGKATAN**		**100**	**1.542.404.674**	**100**	**237.250.000**	**100**	**135.992.700**	**0**	**0**	**51**	**68.942.500**	**0**	**0**	**0**	**0**	**51**	**68.942.500**	**30**	**306.192.500**	**30**	**20**	**KECAMATAN**
	Pelayanan Administrasi	Terlaksananya Pelayanan kepada	60	1,542,404,674	12	237,250,000	12	135,992,700				68,942,500					-	68,942,500	12	306,192,500	20	20	KECAMATAN
																	Rata-rata capaian kinerja (%)				30	20	KECAMATAN
																	Predikat kinerja				SR	SR	KECAMATAN
12	**PROGRAM PENINGKATAN**		**100**	**8.481.748.275**	**100**	**1.389.339.000**	**100**	**1.477.762.000**	**0**	**0**	**46**	**675.790.000**	**0**	**0**	**0**	**0**	**0**	**675.790.000**	**20**	**2.065.129.000**	**20**	**24**	**KECAMATAN**
	Pembinaan, dan Monitoring, Evaluasi Bidang	Terlaksananya pembinaan masyarakat pemerintahan desa	20	1,130,658,415	-	185,199,000	4	91,234,000				21,000,000					-	21,000,000	-	206,199,000	-	18	KECAMATAN GUNUNGHALU
	Pembinaan, dan Monitoring, Evaluasi Bidang PMD	Terlaksananya penyusunan propil kecamatan dan pembinaan desa	20	6,694,242,150	-	1,096,550,000	4	1,135,080,000				569,040,000					-	569,040,000	-	1,665,590,000	-	25	KECAMATAN GUNUNGHALU
	Pembinaan, dan Monitoring, Evaluasi Bidang Trantib	Terlaksananya pembinaan / pelatihan anggota linmas	10	216,608,948	-	35,480,000	2	65,000,000				21,000,000					-	21,000,000	-	56,480,000	-	26	KECAMATAN GUNUNGHALU
	Pembinaan, dan Monitoring,	Terlaksananya monev	5	214,380,587	1	35,115,000	1	105,000,000				43,750,000					-	43,750,000	1	78,865,000	20	37	KECAMATAN
	Pembinaan, dan Monitoring, Evaluasi Bidang EP2D	Terlaksananya pembinan lembaga ekonomi desa, petugas palak, izin	10	225,858,175	2	36,995,000	2	81,448,000				21,000,000					-	21,000,000	2	57,995,000	20	26	KECAMATAN GUNUNGHALU
																	Rata-rata capaian kinerja (%)				20	24	KECAMATAN
																	Predikat kinerja				SR	SR	KECAMATAN
						JUMLAH ANGGARAN DAN REALISASI SELURUH PROGRAM		1,957,436,300		0		849,756,300		0		0		849,756,300				336	KECAMATAN
																							KECAMATAN
																	TOTAL RATA-RATA CAPAIAN PROGRAM (%) SELURUH PROGRAM				27	28	KECAMATAN
																							KECAMATAN
																	PREDIKAT KINERJA SELURUH PROGRAM				SR	SR	KECAMATAN
	KECAMATAN RONGGA		**1,200**	**8,140,596,500**	**1,200**	**1,514,987,200**	**1,100**	**1,644,387,200**	**0**	**0**	**243**	**389,770,000**	**0**	**0**	**0**	**0**	**243**	**389,770,000**	**1,443**	**1,904,757,200**	**120.27**	**23.40**	**KECAMATAN**
1	**PROGRAM PENINGKATAN PARTISIPASI MASYARAKAT**		**100**	**94,540,000**	**100**	**17,188,000**	**100**	**18,908,000**	**0**	**0**	**98**	**18,608,000**	**0**	**0**	**0**	**0**	**98**	**18,608,000**	**40**	**35,796,000**	**40**	**38**	**KECAMATAN RONGGA**
	Pelaksanaan musyawarah	Tersusunnya skala prioritas	5	94.540.000	1	17.188.000	1	18.908.000				18.608.000					-	18.608.000	1	35.796.000	20	38	KECAMATAN
																	Rata-rata capaian kinerja (%)				40	38	KECAMATAN
																	Predikat kinerja				SR	SR	KECAMATAN
2	**PROGRAM PENINGKATAN**		**100**	**171.144.000**	**100**	**31.142.500**	**100**	**34.228.800**	**0**	**0**	**18**	**6.123.650**	**0**	**0**	**0**	**0**	**18**	**6.123.650**	**24**	**37.266.150**	**24**	**22**	**KECAMATAN**
	Pelaksanaan Pemberdayaan Kesejahteraan Keluarga	Terwujudnya pembinaan pemberdayaan kesejahteraan	5	171,144,000	-	31,142,500	1	34,228,800				6,123,650					-	6,123,650	-	37,266,150	-	22	KECAMATAN RONGGA
																	Rata-rata capaian kinerja (%)				24	22	KECAMATAN
																	Predikat kinerja				SR	SR	KECAMATAN
3	**PROGRAM PELAYANAN**		**100**	**717.185.500**	**100**	**197.416.600**	**100**	**143.437.100**	**0**	**0**	**16**	**22.677.750**	**0**	**0**	**0**	**0**	**16**	**22.677.750**	**23**	**220.094.350**	**23**	**31**	**KECAMATAN**
	Penyediaan jasa komunikasi,	Terpenuhinya Akses internet dan	60	27,000,000	-	-	12	5,400,000				1,677,750					-	1,677,750	-	1,677,750	-	-	KECAMATAN
	Penyediaan jasa kebersihan	Terpeliharanya kebersihan klantor	60	217,025,000	12	120,645,000	12	43,405,000				18,000,000					-	18,000,000	12	138,645,000	20	64	KECAMATAN
	Penyediaan jasa perbaikan	Terpeliharanya Peralatan Kantor (	20	51,050,000	4	9,284,000	4	10,210,000									-	-	4	9,284,000	20	18	KECAMATAN
	Penyediaan alat tulis kantor	Lancarnya pelayanan administrasi	185	51,768,500	37	9,213,800	37	10,353,700									-	-	37	9,213,800	20	18	KECAMATAN
	Penyediaan barang cetakan dan penggandaan	Terpenuhinya kebutuhan barang cetak dan penggandaan 1 tahun	60	38,790,500	12	6,850,400	12	7,758,100									-	-	12	6,850,400	20	18	KECAMATAN RONGGA
	Penyediaan komponen	Terwuudnya kelancaran kerja (9	45	17,625,000	9	3,205,000	9	3,525,000									-	-	9	3,205,000	20	18	KECAMATAN
	Penyediaan peralatan dan	Terwujudnya kelancaran kerja (9	45	151,350,000	9	17,437,700	9	30,270,000									-	-	9	17,437,700	20	12	KECAMATAN
	Penyediaan peralatan rumah tangga	Terwujudnya kelancaran kerja (25 Jenis peralatan rumahtangga)	125	36,126,500	25	6,570,700	25	7,225,300									-	-	25	6,570,700	20	18	KECAMATAN RONGGA
	Penyediaan bahan bacaan	Meninogkatnya wawasan dan	60	9,000,000	12	1,800,000	12	1,800,000									-	-	12	1,800,000	20	20	KECAMATAN
	Penyediaan makanan dan	Lancarnya pelayanan administrasi	60	74,250,000	12	13,500,000	12	14,850,000									-	-	12	13,500,000	20	18	KECAMATAN
	Penyediaan Jasa Jaminan Pemeliharaan Kesehatan Non	Terpenuhinya jasa jaminan kesehatan bagin pegawai Non	60	43,200,000	12	8,910,000	12	8,540,000				3,000,000					-	3,000,000	12	11,910,000	20	28	KECAMATAN RONGGA
																	Rata-rata capaian kinerja (%)				23	31	KECAMATAN
																	Predikat kinerja				SR	SR	KECAMATAN
4	**PROGRAM PENINGKATAN**		**100**	**288.414.500**	**100**	**18.557.300**	**100**	**57.682.900**	**0**	**0**	**5**	**2.873.600**	**0**	**0**	**0**	**0**	**5**	**2.873.600**	**21**	**21.430.900**	**21**	**7**	**KECAMATAN**
	Pemeliharaan rutin/berkala rumah dinas	Terpeliharanya rumah dinas dengan baik (9 Macam	45	20,022,500	9	3,640,600	9	4,004,500									-	-	9	3,640,600	20	18	KECAMATAN RONGGA
	Pemeliharaan rutin/berkala gedung kantor	Terpeliharanya geung kantor dengan baik (9 Macam	45	47,892,000	9	8,756,700	9	9,578,400									-	-	9	8,756,700	20	18	KECAMATAN RONGGA
	Pemeiaan rutin/berkala kendaraan dinas/operasional	Terpeliharanya kendaraan dinas dengan baik roda 2 dan roda 4, 12	60	220,500,000	5	6,160,000	12	44,100,000				2,873,600					-	2,873,600	5	9,033,600	8	4	KECAMATAN RONGGA
																	Rata-rata capaian kinerja (%)				21	7	KECAMATAN
																	Predikat kinerja				SR	SR	KECAMATAN
5	**PROGRAM PENINGKATAN**		**100**	**56.250.000**	**100**	**16.350.000**	**100**	**11.250.000**	**0**	**0**	**-**	**0**	**0**	**0**	**0**	**0**	**0**	**0**	**20**	**16.350.000**	**20**	**29**	**KECAMATAN**
	Pengadaan pakaian dinas	Meningkatnya kedisiplinan	20	56,250,000	-	16,350,000	4	11,250,000									-	-	-	16,350,000	-	29	KECAMATAN
																	Rata-rata capaian kinerja (%)				20	29	KECAMATAN
																	Predikat kinerja				SR	SR	KECAMATAN
6	**PROGRAM PENINGKATAN**		**100**	**0**	**100**	**-**	**100**	**0**	**0**	**0**	**-**	**0**	**0**	**0**	**0**	**0**	**0**	**0**	**20**	**0**	**0**	**0**	**KECAMATAN**
	Sosialisasi peraturan	Meningkatnya pemahaman	0	0	-	-	-										-		-	-	-	-	KECAMATAN
																	Rata-rata capaian kinerja (%)				-	-	KECAMATAN
																	Predikat kinerja				SR	SR	KECAMATAN
7	**PROGRAM PENINGKATAN PENGEMBANGAN SISTEM**		**100**	**0**	**100**	**48,267,700**	**0**	**-**	**0**	**0**	**-**	**-**	**0**	**0**	**0**	**0**	**0**	**21,730,000**	**20**	**69,997,700**	**20**	**0**	**KECAMATAN RONGGA**
	Penyusunan Laporan Capaian									46,477,500		21,730,000						21,730,000	0	21,730,000			
	Penyusunan pelaporan prognosis realisasi anggaran	terwujudnya Akuntabilitas (1 Dokumen laporan LRA dan neraca	10	0	2	48,267,700	-	0									-	-	2	48,267,700	20	-	KECAMATAN RONGGA
																	Rata-rata capaian kinerja (%)				20	-	KECAMATAN
																	Predikat kinerja				SR	SR	KECAMATAN
8	**PROGRAM PENINGKATAN PENGEMBANGAN SISTEM**		**100**	**234,988,500**	**100**	**46,647,900**	**100**	**46,997,700**	**0**	**0**	**41**	**19,500,000**	**0**	**0**	**0**	**0**	**41**	**19,500,000**	**28**	**66,147,900**	**28**	**28**	**KECAMATAN RONGGA**
	Penyusunan Perencanaan dan Pengangaran SKPD	Tersedinya dokumen sebagai acuan perencanaan SKPD (	40	234,988,500	8	46,647,900	8	46,997,700				19,500,000					-	19,500,000	8	66,147,900	20	28	KECAMATAN RONGGA
																	Rata-rata capaian kinerja (%)				28	28	KECAMATAN
																	Predikat kinerja				SR	SR	KECAMATAN
	PROGRAM PENINGKATAN PELAYANAN KEDINASAN	**Terlaksananya penyelenggaraan hari- hari**	**100**	**0**	**100**	**21,500,000**	**0**	**-**	**0**	**0**	**-**	**0**	**0**	**0**	**0**	**0**	**0**	**0**	**20**	**21,500,000**	**20**	**100**	**KECAMATAN RONGGA**
	Penyelenggaraan hari-nari	Terlaksananya penyelenggaraan	40	0	8	21,500,000	-										-	-	8	21,500,000	20	100	KECAMATAN
	Penyusunan Naskah							23,830,000											-	-			
																	Rata-rata capaian kinerja (%)				28	28	KECAMATAN
																	Predikat kinerja				SR	SR	KECAMATAN
9	**PROGRAM PENINGKATAN DAN PENGEMBANGAN**		**100**	**0**	**100**	**-**	**100**	**0**	**0**	**0**	**-**	**0**	**0**	**0**	**0**	**0**	**0**	**0**	**20**	**0**	**0**	**0**	**KECAMATAN RONGGA**
	Monitoring dan Evaluasi Belanja Hibah, Bantuan	Terwujudnya penegndalaian pengelolaan belanja hibah (1	0	0															-	-	-	-	KECAMATAN RONGGA
																	Rata-rata capaian kinerja (%)				-	-	KECAMATAN
																	Predikat kinerja				SR	SR	KECAMATAN
10	**PROGRAM PENINGKATAN SISTEM PENGAWASAN**		**100**	**0**	**100**	**14,799,900**	**100**	**0**	**0**	**0**	**-**	**0**	**0**	**0**	**0**	**0**	**0**	**0**	**20**	**14,799,900**	**20**	**100**	**KECAMATAN RONGGA**
	Penyelenggaraan Pembinaan, sosialisasi, koordinasi,	Terwujudnya sinergitas dan sinkronitas Kecamatan	60	0	12	14,799,900	-										-	-	12	14,799,900	20	100	KECAMATAN RONGGA
																	Rata-rata capaian kinerja (%)				20	100	KECAMATAN
																	Predikat kinerja				SR	ST	KECAMATAN
11	**PROGRAM PENINGKATAN**		**100**	**681.587.000**	**100**	**124.557.400**	**100**	**136.317.400**	**0**	**0**	**42**	**57.750.000**	**0**	**0**	**0**	**0**	**42**	**57.750.000**	**28**	**182.307.400**	**28**	**27**	**KECAMATAN**
	Pelayanan Administrasi Terpadu Kecamatan (PATEN)	Meningkatnya Indek kepuasan Masyarakat (3 Jenis pelayanan	60	681,587,000	12	124,557,400	12	136,317,400				57,750,000					**0**	**57,750,000**	**12**	**182,307,400**	**20**	**27**	**KECAMATAN RONGGA**

NO	Urusan/Bidang Urusan Pemerintahan Daerah Dan Program/ Kegiatan	Indikator Kinerja Program (outcome)/ Kegiatan (output)	Target RPJMD tahun 2023 (sd akhir tahun RPJMD)		Realisasi Capaian Kinerja RPJMD sampai dengan RKPD tahun lalu (2019)		Target Kinerja dan Anggaran RKPD 2020 (Tahun yang Dievaluasi)		Realisasi Kinerja pada Triwulan								Realisasi Capaian Kinerja dan Anggaran s.d Akhir Triwulan II RKPD Tahun 2020 (sesuai capaian APPD)		Realisasi Kinerja dan Anggaran RPJMD s.d Triwulan II Tahun 2020		Tingkat Capaian Kinerja dan Anggaran RPJMD SD Tahun 2020 (%)		Perangkat Daerah Pelaksana
									I (Jan0Mar)		II (Apr0Jun)		III		IV								
1	4	5	6		7		8		9		10		11		12		13		14 = 7 + 13		15 = 14/6*100%		16
			K	Rp.	K	Rp.	K	Rp.	K	Rp.	K	Rp.	K	Rp.	Rp.	K	Rp.		K	Rp.	K	Rp.	
																	Rata-rata capaian kinerja (%)				28	27	KECAMATAN
																	Predikat kinerja				SR	SR	KECAMATAN
12	PROGRAM PENINGKATAN		100	5.876.445.500	100	974.551.600	100	1.175.289.100	0	0	22	262.237.000	0	0	0	0	0	262.237.000	20	1.236.788.600	20	21	KECAMATAN
	Pembinaan, dan Monitoring, Evaluasi Bidang	Terlaksananya pembinaan dan monitoring bidang pemerintahan (	10	405,713,000	1	15,749,600	2	81,142,600				23,137,000					-	23,137,000	1	38,886,600	10	10	KECAMATAN RONGGA
	Pembinaan, dan Monitoring, Evaluasi Bidang PMD	Terlaksananya pembinaan dan monitoring bidang PMD (2 keg)	10	5,241,065,000	9	916,980,500	2	1,048,213,000				239,100,000					-	239,100,000	9	1,156,080,500	90	22	KECAMATAN RONGGA
	Pembinaan, dan Monitoring, Evaluasi Bidang Trantib	Terlaksananya pembinaan dan monitoring bidang trantib (2 keg)	10	87,612,500	2	15,940,500	2	17,522,500									-	-	2	15,940,500	20	18	KECAMATAN RONGGA
	Pembinaan, dan Monitoring, Evaluasi Bidang PSU	Terlaksananya pembinaan dan monitoring bidang PPSU (2 keg)	10	71,027,500	2	12,940,500	2	14,205,500									-	-	2	12,940,500	20	18	KECAMATAN RONGGA
	Pembinaan, dan Monitoring, Evaluasi Bidang EP2D	Terlaksananya pembinaan dan monitoring bidang EP2D (2 keg)	10	71,027,500	-	12,940,500	2	14,205,500									-	-	-	12,940,500	-	18	KECAMATAN RONGGA
																	Rata-rata capaian kinerja (%)				28	17	KECAMATAN
																	Predikat kinerja				SR	SR	KECAMATAN
	PROGRAM PENINGKATAN SISTEM PENGAWASAN	Terlaksananaya penyusunan LAKIP	100	20,041,500	100	4,008,300	100	20,276,200	0	0	-	0	0	0	0	0	0	0	20	4,008,300	20	20	KECAMATAN RONGGA
	Penyusunan Laporan		5	20,041,500	1	4,008,300	1	4,008,300									-	-	1	4,008,300	20	20	KECAMATAN
	Penyelenggaraan Pembinaan, sosialisasi, koordinasi,							16,267,900											-	-			
																	Rata-rata capaian kinerja (%)				20	21	KECAMATAN
																	Predikat kinerja				SR	SR	KECAMATAN
							JUMLAH ANGGARAN DAN REALISASI SELURUH PROGRAM	1,644,387,200		0	24	389,770,000		0	0		411,500,000		-				KECAMATAN
																	TOTAL RATA-RATA CAPAIAN PROGRAM (%) SELURUH PROGRAM				20	25	KECAMATAN
																	PREDIKAT KINERJA SELURUH PROGRAM				SR	SR	KECAMATAN
	KECAMATAN CILILIN		1.100	12.015.416.773	1,100	1.823.115.100	1,100	1.911.752.700	0	0	345	576.900.300	0	0	0	0	345	576.900.300	345	2,400,015.400	31.40	19.97	KECAMATAN
1	PROGRAM PENINGKATAN PARTISIPASI MASYARAKAT		100	112,181,213	100	18,375,000	100	17,340,000	0	0	100	17,340,000	0	0	0	0	100	17,340,000	40	35,715,000.00	40	32	KECAMATAN CILILIN
	Pelaksanaan musyawarah pembangunan desa	Terlaksananya pelaksanaan musyawarah pembangunan Desa	5	112,181,213	1	18,375,000	1.00	17,340,000				17,340,000					-	17,340,000	1	35,715,000	20	32	KECAMATAN CILILIN
																	Rata-rata capaian kinerja (%)				40	32	KECAMATAN
																	Predikat kinerja				SR	SR	KECAMATAN
2	PROGRAM PENINGKATAN		100	85.923.177	100	14.074.000	100	14.450.500	0	0	28	4.044.000	0	0	0	0	28	4.044.000	26	18.118.000.00	26	21	KECAMATAN
	Pelaksanaan Pemberdayaan Kesejahteraan Keluarga	Terlaksananya pembinaan terhadap kelompok PKK	15	85,923,177	3	14,074,000	3.00	14,450,500				4,044,000					-	4,044,000	3	18,118,000	20	21	KECAMATAN CILILIN
																	Rata-rata capaian kinerja (%)				25.60	21.09	KECAMATAN
																	Predikat kinerja				SR	SR	KECAMATAN
3	PROGRAM PELAYANAN		100	1.404.741.995	100	183.962.100	100	207.514.700	0	0	43	89.734.800	0	0	0	0	43	89.734.800	29	273.696.900.00	29	19	KECAMATAN
	Penyediaan jasa komunikasi, sumber dava air dan listrik	Tersedianya Jasa Kouta internet, Teleoon dan PDAM Selama 12	60	27,106,644	12	3,329,800	12.00	3,900,000				1,293,800					-	1,293,800	12	4,623,600	20	17	KECAMATAN CILILIN
	Penyediaan jasa pemeliharaan dan perizinan	Terwujudnya kendaraan dinas/operasional yang lengkap	35	17,699,295	2	578,200	7.00	2,602,700									-	-	2	578,200	6	3	KECAMATAN CILILIN
	Penyediaan jasa kebersihan kantor	Terlaksananya pembayaran Jasa Kebersihan 3 orang PTT dan Peralatan Kebersihan 12 Bulan	60	732,593,685	12	119,997,000	12.00	121,556,000				56,206,000					-	56,206,000	12	176,203,000	20	24	KECAMATAN CILILIN
	Penyediaan jasa perbaikan peralatan kerja	Tersedianya Jasa Perbaikan Peralatan Kerja sebayak 4 Jenis (	5	21,367,850	1	800,000	1.00	3,000,000									-	-	1	800,000	20	4	KECAMATAN CILILIN
	Penyediaan alat tulis kantor	Terwujudnya belanja ATK sebanyak 29 Jenis (491 Buah)	4,455	87,098,409	891	14,266,500	891.00	11,916,000				5,625,000					-	5,625,000	891	19,891,500	20	23	KECAMATAN CILILIN
	Penyediaan barang cetakan dan penggandaan	Terpenuhinya barang cetakan sebanyak 4 jenis (874 buah) dan	60,870	25,339,828	12,174	4,150,600	12,174.00	4,600,000				2,300,000					-	2,300,000	12,174	6,450,600	20	25	KECAMATAN CILILIN
	Penyediaan komponen instalasi listrik/penerangan	Tersedianya komponen listrik/penerangan kantor sebanyak	455	13,278,593	91	2,175,000	91.00	1,750,000									-	-	91	2,175,000	20	16	KECAMATAN CILILIN
	Penyediaan peralatan dan perlengkapan kantor	Tersedianya Peralatan dan perlengkapan kantor sebanyak 6	5	267,708,635	1	3,850,000	1.00	23,950,000				5,500,000					-	5,500,000	1	9,350,000	20	3	KECAMATAN CILILIN
	Penyediaan peralatan rumah tangga	Tersedianya Peralatan dan perlengkapan rumah tangga	175	20,787,866	35	3,405,000	35.00	1,450,000									-	-	35	3,405,000	20	16	KECAMATAN CILILIN
	Penyediaan bahan bacaan dan peraturan perundang-	Tersedianya bahan bacaan surat kabar sebanyak 2 jenis selama 12	60	11,721,792	12	1,920,000	12.00	1,800,000				900,000					-	900,000	12	2,820,000	20	24	KECAMATAN CILILIN
	Penyediaan makanan dan	Tersedianya makanan dan	60	91,576,500	12	15,000,000	12.00	16,500,000				8,250,000					-	8,250,000	12	23,250,000	20	25	KECAMATAN
	Penyediaan Jasa Jaminan Pemeliharaan Kesehatan Non	Terlaksananya kekutsertaan Non PNS dalam asuransi kesahatan	60	88,462,899	12	14,490,000	12.00	14,490,000				9,660,000					-	9,660,000	12	24,150,000	20	27	KECAMATAN CILILIN
																	Rata-rata capaian kinerja (%)				28.65	19.48	KECAMATAN
																	Predikat kinerja				SR	SR	KECAMATAN
4	PROGRAM PENINGKATAN		100	517.230.177	100	44.081.000	100	34.496.000	0	0	18	6.316.000	0	0	0	0	18	6.316.000	24	50.397.000.00	24	19	KECAMATAN
	Pemeliharaan rutin/berkala rumah dinas	Terlaksananya pemeliharaan rutin/berkala rumah dinas	5	72,900,999	1	11,941,000	1.00	6,316,000				6,316,000					-	6,316,000	1	18,257,000	20	25	KECAMATAN CILILIN
	Pemeliharaan rutin/berkala kendaraan dinas/operasional	Terlaksananya pemeliharaan rutin/berkala kendaraan	35	315,267,364	7	11,000,000	7.00	16,180,000				-					-	-	7	11,000,000	20	3	KECAMATAN CILILIN
	Pemeliharaan rutin/berkala perlengkapan gedung kantor	Terlaksananya pemeliharaan rutin/berkala gedung kantor	5	129,061,814	1	21,140,000	1.00	12,000,000				-					-	-	1	21,140,000	20	16	KECAMATAN CILILIN
																	Rata-rata capaian kinerja (%)				23.66	9.74	KECAMATAN
																	Predikat kinerja				SR	SR	KECAMATAN
5	PROGRAM PENINGKATAN		100	99.513.130	100	16.300.000	100	20.400.000	0	0	-	0	0	0	0	0	0	0	20	16.300.000.00	20	16	KECAMATAN
	Pengadaan pakaian dinas beserta perlengkapannya	Tercapainya pengadaan pakaian dinas beserta perlengkapannya	80	39,072,640	16	6,400,000	16.00	10,200,000									-	-	16	6,400,000	20	16	KECAMATAN CILILIN
	Pengadaan pakaian khusus hari-hari tertentu	Tercapainya pengadaan pakaian khusus hari-hari tertentu sebanyak	165	60,440,490	33	9,900,000	33.00	10,200,000									-	-	33	9,900,000	20	16	KECAMATAN CILILIN
																	Rata-rata capaian kinerja (%)				20.00	16.38	KECAMATAN
																	Predikat kinerja				SR	SR	KECAMATAN
7	PROGRAM PENINGKATAN PENGEMBANGAN SISTEM		100	284,947,189	100	48,150,000	100	49,615,000	0	0	43	21,124,000	0	0	0	0	43	21,124,000	29	69,274,000.00	29	24	KECAMATAN CILILIN
	Penyusunan laporan capaian kinerja dan ikhtisar realisasi	Tercapainya penyusunan laporan capaian kinerja dan ikhtisar	60	284,947,189	21	48,150,000	12.00	45,736,000				21,124,000					-	21,124,000	21	69,274,000.00	35	24	KECAMATAN CILILIN
	Penatausahaan Keuangan							3,879,000											-	-			
																	Rata-rata capaian kinerja (%)				28.52	24.31	KECAMATAN
																	Predikat kinerja				SR	SR	KECAMATAN
8	PROGRAM PENINGKATAN PENGEMBANGAN SISTEM		100	271,799,052	100	44,520,000	100	46,166,000	0	0	44	20,424,000	0	0	0	0	44	20,424,000	29	64,944,000.00	29	24	KECAMATAN CILILIN
	Penyusunan Perencanaan dan Penganggaran SKPD	Tercapainya penyusunan perencanaan dan penganggaran	60	271,799,052	21	44,520,000	12.00	46,166,000				20,424,000					-	20,424,000	21	64,944,000.00	35	24	KECAMATAN CILILIN
																	Rata-rata capaian kinerja (%)				28.52	23.89	KECAMATAN
																	Predikat kinerja				SR	SR	KECAMATAN
10	PROGRAM PENINGKATAN SISTEM PENGAWASAN		100	2,556,000	100	2,556,000	100	0	0	0	-	0	0	0	0	0	0	0	20	2,556,000.00	20	100	KECAMATAN CILILIN
	Penyusunan Laporan	Terlaksananya penyususan LAKIP	1	2,556,000	1	2,556,000	1.00										-	-	1	2,556,000	100	100	KECAMATAN
																	Rata-rata capaian kinerja (%)				20.00	100.00	KECAMATAN
																	Predikat kinerja				SR	SR	KECAMATAN
10	PROGRAM PENINGKATAN PELAYANAN KEDINASAN		100	167,646,046	100	27,460,000	100	27,630,000	0	0	-	0	0	0	0	0	0	0	20	27,460,000.00	20	16	KECAMATAN CILILIN
	Penyelenggaraan Har–Hari	Terlaksananya penyususan LAKIP	5	167,646,046	1	27,460,000	1.00	27,630,000									-	-	1	27,460,000	20	16	KECAMATAN
																	Rata-rata capaian kinerja (%)				20.00	16.38	KECAMATAN
																	Predikat kinerja				SR	SR	KECAMATAN
11	PROGRAM PENINGKATAN		100	2.001.398.302	100	327.824.000	100	327.709.500	0	0	46	151.500.000	0	0	0	0	46	151.500.000	29	479.324.000.00	29	24	KECAMATAN
	Pelayanan Administrasi Terpadu Kecamatan (PATEN)	Meningkatkan kualitas pelayanan yang baik kepada masyarkat	60	2,001,398,302	10	327,824,000	12.00	327,709,500				151,500,000					-	151,500,000	10	479,324,000.00	17	24	KECAMATAN CILILIN
																	Rata-rata capaian kinerja (%)				29.25	23.95	KECAMATAN
																	Predikat kinerja				SR	SR	KECAMATAN
12	PROGRAM PENINGKATAN		100	7.067.480.491	100	1.095.813.000	100	1.166.431.000	0	0	23	266.417.500	0	0	0	0	23	266.417.500	25	1.362.230.500.00	25	19	KECAMATAN
	Pembinaan, dan Monitoring, Evaluasi Bidang	Terlaksananya pembinaan dan money bidang Pemerintahan 2 kali	5	235,055,508	1	12,146,500	1.00	25,142,650									-	-	1	12,146,500	20	5	KECAMATAN CILILIN

NO	Urusan/Bidang Urusan Pemerintahan Daerah Dan Program/ Kegiatan	Indikator Kinerja Program (outcome)/ Kegiatan (output)	Target RPJMD tahun 2023 (sd akhir tahun RPJMD)		Realisasi Capaian Kinerja RPJMD sampai dengan RKPD tahun lalu (2019)		Target Kinerja dan Anggaran RKPD 2020 (Tahun yang Dievaluasi)		Realisasi Kinerja pada Triwulan I (Jan0Mar)		II (Apr0Jun)		III		IV		Realisasi Capaian Kinerja dan Anggaran s.d Akhir Triwulan II RKPD Tahun 2020 (sesuai capaian APBD)		Realisasi Kinerja dan Anggaran RPJMD s.d Triwulan II Tahun 2020		Tingkat Capaian Kinerja dan Anggaran RPJMD SD Tahun 2020 (%)		Perangkat Daerah Pelaksana
1	4	5	6		7		8		9		10		11		12		13		14 = 7 + 13		15 = 14/6*100%		16
			K	Rp.	K	Rp.	K	Rp.	K	Rp.	K	Rp.	K	Rp.			K	Rp.	K	Rp.	K	Rp.	
	Pembinaan, dan Monitoring, Evaluasi Bidang PMD	Terlaksananya pembinaan dan monev bidang PMD 3 kali kegiatan	20	6,442,589,928	4	1,055,280,000	4.00	1,065,685,000				266,417,500					-	266,417,500	4	1,321,697,500	20	21	KECAMATAN CILILIN
	Pembinaan, dan Monitoring, Evaluasi Bidang Trantib	Terlaksananya pembinaan dan monev bidang Daltrantib1 kali	5	94,803,045	1	8,148,500	1.00	24,956,350									-	-	1	8,148,500	20	9	KECAMATAN CILILIN
	Pembinaan, dan Monitoring, Evaluasi Bidang PSU	Terlaksananya pembinaan dan monev bidang PSU 1 kali kegiatan	5	94,803,045	1	8,148,500	1.00	24,956,350									-	-	1	8,148,500	20	9	KECAMATAN CILILIN
	Pembinaan, dan Monitoring, Evaluasi Bidang EP2D	Terlaksananya pembinaan dan monev bidang P2D 2 kali kegiatan	5	200,228,965	1	12,089,500	1.00	25,690,650									-	-	1	12,089,500	20	6	KECAMATAN CILILIN
																	Rata-rata capaian kinerja (%)				24.57	19.27	KECAMATAN
																	Predikat kinerja				SR	SR	KECAMATAN
							JUMLAH ANGGARAN DAN REALISASI SELURUH PROGRAM	1,911,752,700		0	30	576,900,300		0	0			576,900,300	-				KECAMATAN
																	TOTAL RATA-RATA CAPAIAN PROGRAM (%) SELURUH PROGRAM				26.25	27.85	KECAMATAN
																	PREDIKAT KINERJA SELURUH PROGRAM				SR	SR	KECAMATAN
	KECAMATAN		**900**	**11,717,257,500**	**900**	**2,116,250,500**	**900**	**2,371,920,000**	**0**	**0**	**365**	**1,040,584,000**	**0**	**0**	**0**	**0**	**324**	**1,040,584,000**	**324**	**3,156,834,500**	**36.03**	**26.94**	**KECAMATAN**
1	**PROGRAM PENINGKATAN PARTISIPASI MASYARAKAT**		**100**	**63,250,000**	**100**	**14,425,000**	**100**	**12,650,000**	**0**	**0**	**100**	**12,650,000**	**0**	**0**	**0**	**0**	**100**	**12,650,000**	**40**	**27,075,000**	**40**	**43**	**KECAMATAN CIKALONGWET**
	Pelaksanaan musyawarah pembangunan desa	Tersusunnya Daftar Sekala Prioritas (DSP) Musyawarah	335	63,250,000	67	14,425,000	67	12,650,000				12,650,000					-	12,650,000	67	27,075,000	20	43	KECAMATAN CIKALONGWET
																	Rata-rata capaian kinerja (%)				40	43	KECAMATAN
																	Predikat kinerja				SR	SR	KECAMATAN
2	**PROGRAM PENINGKATAN**		**100**	**84.875.000**	**100**	**8.300.000**	**100**	**16.975.000**	**0**	**0**	**-**	**0**	**0**	**0**	**0**	**0**	**0**	**0**	**20**	**8.300.000**	**20**	**10**	**KECAMATAN**
	Pelaksanaan Pemberdayaan Kesejahteraan Keluarga	Terlaksanaanya Pelaksanaan Pemberdayaan Kesejahteraan	235	84,875,000	-	8,300,000	47	16,975,000									-	-	-	8,300,000	-	10	KECAMATAN CIKALONGWET
																	Rata-rata capaian kinerja (%)				20	10	KECAMATAN
																	Predikat kinerja				SR	SR	KECAMATAN
3	**PROGRAM PELAYANAN**		**100**	**793.692.500**	**100**	**79.911.500**	**100**	**158.738.500**	**0**	**0**	**72**	**113.672.000**	**0**	**0**	**0**	**0**	**72**	**113.672.000**	**34**	**193.583.500**	**34**	**24**	**KECAMATAN**
	Penyediaan jasa surat menyurat	Terpenuhinya kebutuhan materei 6000 sebanyak 150 buah, materei	1,500	9,000,000	155	700,000	300	1,800,000				900,000					-	900,000	155	1,600,000	10	18	KECAMATAN CIKALONGWET
	Penyediaan jasa komunikasi, sumber daya air dan listrik	ersedianya jasa telepon, dan internet indihome selama 12 bulan	60	6,180,000	12	-	12	1,236,000									12	-	24	-	40	-	KECAMATAN CIKALONGWET
	Penyediaan jasa kebersihan kantor	Tersedianya Peralatan dan bahan kebersihan Kantor sebanyak 21 jenis, terpenuhinya pembayaran	105	226,955,000	63	40,000,000	21	45,391,000				25,500,000					-	25,500,000	63	65,500,000	60	29	KECAMATAN CIKALONGWET AN
	Penyediaan alat tulis kantor	Tersedianya Alat Tulis Kantor	195	89,722,500	41	5,299,500	39	17,944,500				10,480,500					41	10,480,500	82	15,780,000	42	18	KECAMATAN
	Penyediaan barang cetakan	Tersedianya Barang cetak Kantor	75	22,845,000	12	1,000,000	15	4,569,000				2,797,500					12	2,797,500	24	3,797,500	32	17	KECAMATAN
	Penyediaan Komponen Instalasi Listrik/Penerangan	Terpenuhinya Kebutuhan Penerangan Gedung Kantor	15	22,540,000	2	-	3	4,508,000				2,564,000					2	2,564,000	4	2,564,000	27	11	KECAMATAN CIKALONGWET
	Penyediaan peralatan dan perlengkapan kantor	Tersedianya peralatan dan perlengkapan kantor sebanyak 4	20	297,500,000	4	15,272,000	4	59,500,000				58,800,000					-	58,800,000	4	74,072,000	20	25	KECAMATAN CIKALONGWET
	Penyediaan Peralatan Rumah	Tersedianya Peralatan Rumah	5	30,750,000	-	-	1	6,150,000				1,650,000					-	1,650,000	-	1,650,000	-	5	KECAMATAN
	Penyediaan Jasa Jaminan Pemeliharaan Kesehatan Non PNS	Terpenuhinya pembayaran asuransi kesehatan (BPJS) pegawai non PNS S-1 (4 org x 12	960	88,200,000	96	17,640,000	192	17,640,000				10,980,000					-	10,980,000	96	28,620,000	10	32	KECAMATAN CIKALONGWET AN
																	Rata-rata capaian kinerja (%)				34	24	KECAMATAN
																	Predikat kinerja				SR	SR	KECAMATAN
4	**PROGRAM PENINGKATAN**		**100**	**314.185.000**	**100**	**17.060.000**	**100**	**62.837.000**			**49**	**30.687.000**	**0**	**0**	**0**	**0**	**8**	**30.687.000**	**22**	**47.747.000**	**22**	**15**	**KECAMATAN**
	Pemeliharaan rutin/berkala Gedung Kantor	Terlaksananya pemeliharaan Gedung Kantor : pengecatan, Rehab Ruang Kerja selama 7 hari	175	106,185,000	35	7,560,000	35	21,237,000				21,237,000					-	21,237,000	35	28,797,000	20	27	KECAMATAN CIKALONGWET AN
	Pemeliharaan rutin/berkala kendaraan dinas/operasional	Terlaksananya pemeliharaan kendaraan dinas operasinal kantor Roda empat sebanyak 1 unit dan	30	175,000,000	6	9,500,000	6	35,000,000				6,050,000					6	6,050,000	12	15,550,000	40	9	KECAMATAN CIKALONGWET AN
	Pemeliharaan Rutin/Berkala Peralatan Gedung Kantor	Terpeliharaanya Peralatan dan Perlengkapan Kantor sebanyak 4	20	33,000,000	2	-	4	6,600,000				3,400,000					2	3,400,000	4	3,400,000	20	10	KECAMATAN CIKALONGWET
					39												Rata-rata capaian kinerja (%)				22	15	KECAMATAN
																	Predikat kinerja				SR	SR	KECAMATAN
5	**PROGRAM PENINGKATAN DISIPLIN APARATUR**		**100**		**100**		**100**	**24,000,000**	**0**	**0**	**-**	**0**	**0**	**0**	**0**	**0**	**0**	**0**	**20**	**-**	**20**	**#DIV/0!**	
	Pengadaan Pakaian Dinas							24000000											-	-	-	100	
																	Rata-rata capaian kinerja (%)				20	#DIV/0!	KECAMATAN
																	Predikat kinerja				SR	#DIV/0!	KECAMATAN
7	**PROGRAM PENINGKATAN PENGEMBANGAN SISTEM**		**100**	**620,917,500**	**100**	**120,250,000**	**100**	**128,652,000**	**0**	**0**	**50**	**64,750,000**	**0**	**0**	**0**	**0**	**50**	**64,750,000**	**30**	**185,000,000**	**30**	**30**	**KECAMATAN CIKALONGWET**
	Penyusunan Laporan Capaian							4,468,500											0	0			
	Penatausahaan Keuangan	Terlaksananya Catatan Atas Laporan Keuangan sebanyak 1 dokumen , CALK dan	195	620,917,500	21	120,250,000	39	124,183,500				64,750,000					-	64,750,000	21	185,000,000	11	30	KECAMATAN CIKALONGWET AN
																	Rata-rata capaian kinerja (%)				30	30	KECAMATAN
																	Predikat kinerja				SR	SR	KECAMATAN
8	**PROGRAM PENINGKATAN PENGEMBANGAN SISTEM**		**100**	**47,367,500**	**100**	**5,153,500**	**100**	**9,473,500**	**0**	**0**	**-**	**0**	**0**	**0**	**0**	**0**	**0**	**0**	**20**	**5,153,500**	**20**	**11**	**KECAMATAN CIKALONGWET**
	Penyusunan Perencanaan dan Penganggaran SKPD	Tersusunnya dokumen Perencanaan dan Penganggaran	25	47,367,500	5	5,153,500	5	9,473,500									-	-	5	5,153,500	20	11	KECAMATAN CIKALONGWET
																	Rata-rata capaian kinerja (%)				20	11	KECAMATAN
																	Predikat kinerja				SR	SR	KECAMATAN
10	**PROGRAM PENINGKATAN**		**100**	**1,042.995.000**	**100**	**202.580.000**	**100**	**208.599.000**	**0**	**0**	**54**	**112.540.000**	**0**	**0**	**0**	**0**	**54**	**112.540.000**	**31**	**315.120.000**	**31**	**30**	**KECAMATAN**
	Pelayanan Administrasi Terpadu Kecamatan (PATEN)	Terlaksananya 12 jenis Pelayanan kepada masyarakat melalui PATEN selama 12 bulan dan	65	1,042,995,000	24	202,580,000	13	208,599,000				112,540,000					-	112,540,000	24	315,120,000	37	30	KECAMATAN CIKALONGWET AN
																	Rata-rata capaian kinerja (%)				31	30	KECAMATAN
																	Predikat kinerja				SR	SR	KECAMATAN
11	**PROGRAM PENINGKATAN**		**100**	**8.749.975.000**	**100**	**1.664.500.000**	**100**	**1.749.995.000**	**0**	**0**	**40**	**706.285.000**	**0**	**0**	**0**	**0**	**40**	**706.285.000**	**28**	**2.370.785.000**	**28**	**27**	**KECAMATAN**
	Pembinaan, dan Monitoring, Evaluasi Bidang	Terlaksananya sosialisasi Bidang Tata Pemerintahan sebanyak 1	195	236,125,000	78	6,550,000	39	47,225,000				11,785,000					-	11,785,000	78	18,335,000	40	8	KECAMATAN CIKALONGWET
	Pembinaan, dan Monitoring, Evaluasi Bidang PMD	Terlaksananya sosialisasi Bidang PMD sebanyak 1 kali kegiatan dan	195	7,361,850,000	156	1,443,300,000	39	1,472,370,000				589,500,000					-	589,500,000	156	2,032,800,000	80	28	KECAMATAN CIKALONGWET
	Pembinaan, dan Monitoring, Evaluasi Bidang Trantib	Terlaksananya sosialisasi Bidang Trantrib sebanyak 1 kali kegiatan dan 39 orang peserta dan	195	1,034,000,000	156	201,550,000	39	206,800,000				105,000,000					-	105,000,000	156	306,550,000	80	30	KECAMATAN CIKALONGWET AN
	Pembinaan, dan Monitoring, Evaluasi Bidang PSU	Terlaksananya sosialisasi Bidang PSU sebanyak 1 kali kegiatan dan	195	59,000,000	39	6,550,000	39	11,800,000									-	-	39	6,550,000	20	11	KECAMATAN CIKALONGWET
	Pembinaan, dan Monitoring, Evaluasi Bidang EP2D	Terlaksananya sosialisasi Bidang EP2D sebanyak 1 kali kegiatan	195	59,000,000	39	6,550,000	39	11,800,000									-	-	39	6,550,000	20	11	KECAMATAN CIKALONGWET
																	Rata-rata capaian kinerja (%)				20	11	KECAMATAN
																	Predikat kinerja				SR	SR	KECAMATAN
10	**PROGRAM PENINGKATAN SISTEM PENGAWASAN**		**100**	**0**	**100**	**4,070,500**	**100**	**0**	**0**	**0**	**-**	**0**	**0**	**0**	**0**	**0**	**0**	**0**	**20**	**4,070,500**	**20**	**#DIV/0!**	**KECAMATAN CIKALONGWET**
	Penyusunan Laporan	1 Dokumen	0	0	-	4,070,500	-										-	-	-	4,070,500	#DIV/0!	#DIV/0!	KECAMATAN
																	Rata-rata capaian kinerja (%)				20	#DIV/0!	KECAMATAN
																	Predikat kinerja				SR	#DIV/0!	KECAMATAN
							JUMLAH ANGGARAN DAN REALISASI SELURUH PROGRAM	2,371,920,000	0	0	44	1,040,584,000	0	0	0	0	324	1,040,584,000	65				KECAMATAN
																	TOTAL RATA-RATA CAPAIAN PROGRAM (%) SELURUH PROGRAM				27.10	21.77	KECAMATAN
																	PREDIKAT KINERJA SELURUH PROGRAM				SR	SR	KECAMATAN
	KECAMATAN CIPEUNDEUY		**1.200**	**10.949.422.025**	**1.200**	**1.927.957.000**	**1.200**	**1.941.957.000**	**0**	**0**	**512**	**771.560.000**	**0**	**0**	**0**	**0**	**512**	**771.560.000**	**512**	**2,699,517,000**	**42.63**	**24.65**	**KECAMATAN**
1	**PROGRAM PENINGKATAN PARTISIPASI MASYARAKAT**	**Tercapainya peningkatan partisipasi masyarakat dalam**	**100**	**111,289,868**	**100**	**18,229,000**	**100**	**18,229,000**	**0**	**0**	**100**	**18,229,000**	**0**	**0**	**0**	**0**	**100**	**18,229,000**	**40**	**36,458,000**	**0**	**33**	**KECAMATAN CIPEUNDEUY**
	Pelaksanaan musyawarah	Terlaksananya pelaksanaan	5	111,289,868	-	18,229,000	1	18,229,000				18,229,000					-	18,229,000	-	36,458,000	-	33	KECAMATAN
																	Rata-rata capaian kinerja (%)				-	33	KECAMATAN
																	Predikat kinerja				SR	SR	KECAMATAN
2	**PROGRAM PENINGKATAN**	**Terciptanya peningkatan peran**	**100**	**109,580,440**	**100**	**17,949,000**	**100**	**17,949,000**	**-**	**-**	**40**	**7,202,300**	**-**	**-**	**#**	**-**	**40**	**7,202,300**	**28**	**25,151,300**	**28**	**23**	**KECAMATAN**

NO	Urusan/Bidang Urusan Pemerintahan Daerah Dan Program/ Kegiatan	Indikator Kinerja Program (outcome)/ Kegiatan (output)	Target RPJMD tahun 2023 (sd akhir tahun RPJMD)		Realisasi Capaian Kinerja RPJMD sampai dengan RKPD tahun lalu (2019)		Target Kinerja dan Anggaran RKPD 2020 (Tahun yang Dievaluasi)		Realisasi Kinerja pada Triwulan										Realisasi Capaian Kinerja dan Anggaran s.d Akhir Triwulan II RKPD Tahun 2020 (sesuai capaian APBD)		Realisasi Kinerja dan Anggaran RPJMD s.d Triwulan II Tahun 2020		Tingkat Capaian Kinerja dan Anggaran RPJMD SD Tahun 2020 (%)		Perangkat Daerah Pelaksana
									I (Jan0Mar)		II (Apr0Jun)		III		IV										
1	4	5	6		7		8		9		10		11		12				14 = 7 + 13		15 = 14/6*100%		16
			K	Rp.	K	Rp.	K	Rp.	K	Rp.	K	Rp.	K	Rp.			K	Rp.	K	Rp.	K	Rp.	
	Pelaksanaan Pemberdayaan	Terciptanya pemberdayaan	20	109,580,440	4	17,949,000	4	17,949,000				7,202,300					-	7,202,300	4	25,151,300	20	23	KECAMATAN
																		Rata-rata capaian kinerja (%)			26	23	KECAMATAN
																		Predikat kinerja			SR	SR	KECAMATAN
3	PROGRAM PELAYANAN	Tercapainya Penyediaan	100	159,141,000	100	159,141,000	100	159,141,000	0	0	21	32,898,600	0	0	0	0	21	32,898,600	24	192,039,600	24	121	KECAMATAN
	Penyediaan jasa komunikasi,	Tersedianya Jasa komunikasi,	60	7,326,120	9	1,200,000	12	1,200,000				508,500					-	508,500	9	1,708,500	15	23	KECAMATAN
	Penyediaan jasa jaminan pemeliharaan kesehatan Non	Tersedianya Jasa Jaminan Pemeliharaan Kesehatan Non	40	95,605,866	9	15,660,000	8	15,660,000				5,220,000					-	5,220,000	9	20,880,000	23	22	KECAMATAN CIPEUNDEUY
	Penyediaan alat tulis kantor	Tersedianya Alat tulis kantor	90	156,278,350	13	25,598,000	18	25,598,000				6,832,000					-	6,832,000	13	32,430,000	14	21	KECAMATAN
	Penyediaan barang cetakan	Tersedianya barang cetakan dan	20	58,144,972	3	9,524,000	4	9,524,000				4,134,600					-	4,134,600	3	13,658,600	15	23	KECAMATAN
	Penyediaan peralatan dan	Tersedianya peralatan dan	20	470,971,835	3	77,144,000	4	77,144,000				8,344,000					-	8,344,000	3	85,488,000	15	18	KECAMATAN
	Penyediaan peralatan rumah	Tersedianya peralatan rumah	70	51,374,417	12	8,415,000	14	8,415,000				2,459,500					-	2,459,500	12	10,874,500	17	21	KECAMATAN
	Penyediaan makanan dan	Tersedianya penyediaan makanan	60	131,870,160	9	21,600,000	12	21,600,000				5,400,000					-	5,400,000	9	27,000,000	15	20	KECAMATAN
																		Rata-rata capaian kinerja (%)			24	121	KECAMATAN
																		Predikat kinerja			SR	ST	KECAMATAN
4	PROGRAM PENINGKATAN	Tercapainya peningkatan	100	239,380,971	100	39,210,000	100	39,210,000	0	0	-	0	0	0	0	0	0	0	20	39,210,000	20	16	KECAMATAN
	Pemeliharaan rutin/berkala	Meningkatnya pemeliharaan	0	58,975,266	-	9,660,000	-	9,660,000									-	-	-	9,660,000	-	16	KECAMATAN
	Pemeliharaan rutin/berkala kendaraan dinas/operasional	Terpeliharanya pemeliharaan rutin/berkala kendaraan dinas/	30	180,405,705	3	29,550,000	6	29,550,000									-	-	3	29,550,000	10	16	KECAMATAN CIPEUNDEUY
																		Rata-rata capaian kinerja (%)			20	16	KECAMATAN
																		Predikat kinerja			SR	SR	KECAMATAN
5	PROGRAM PENINGKATAN	Tercapainya peningkatan	100	0	100	-	100	14,000,000	0	0	-	0	0	0	0	0	0	0	20	0	0	0	KECAMATAN
	Pengadaan pakaian khusus	Tersedianya pakaian khusus hari-	0	0	-	-	40	14,000,000			40	-				-	40	-	40	-	-	-	KECAMATAN
																		Rata-rata capaian kinerja (%)			-	-	KECAMATAN
																		Predikat kinerja			SR	SR	KECAMATAN
6	PROGRAM PENINGKATAN	Tercapainya peningkatan	100	51,929,980	100	8,506,000	100	8,506,000	0	0	100	8,506,000	0	0	0	0	100	8,506,000	40	17,012,000	40	33	KECAMATAN
	Sosialisasi peraturan	Tersedianya peraturan perundang-	5	51,929,980	1	8,506,000	1	8,506,000				8,506,000					-	8,506,000	1	17,012,000	20	33	KECAMATAN
																		Rata-rata capaian kinerja (%)			40	33	KECAMATAN
																		Predikat kinerja			SR	SR	KECAMATAN
7	PROGRAM PENINGKATAN PENGEMBANGAN SISTEM	Tercapainya peningkatan pengembangan sistem	100	573,024,684	100	93,860,000	100	93,860,000	0	0	44	41,235,000	0	0	0	0	44	41,235,000	29	135,095,000	29	24	KECAMATAN CIPEUNDEUY
	Penyusunan laporan capaian kinerja dan ikhtisar realisasi	Tersusunnya laporan capaian kinerja dan ikhtisar realisasi kinerja	5	15,763,368	1	2,582,000	1	2,582,000									-	-	1	2,582,000	20	16	KECAMATAN CIPEUNDEUY
	Penyusunan pelaporan	Tersusunnya pelaporan	5	271,353,379	-	44,447,000	1	44,447,000				19,500,000					-	19,500,000	-	63,947,000	-	24	KECAMATAN
	Penyusunan pelaporan	Tersusunnya pelaporan prognosis	5	14,322,564	-	2,346,000	1	2,346,000									-	-	-	2,346,000	-	16	KECAMATAN
	penyusunan pelaporan	Tersusunnya pelaporan keuangan	5	271,585,373	-	44,485,000	1	44,485,000				21,735,000					-	21,735,000	-	66,220,000	-	24	KECAMATAN
																		Rata-rata capaian kinerja (%)			29	24	KECAMATAN
																		Predikat kinerja			SR	SR	KECAMATAN
8	PROGRAM PENINGKATAN PENGEMBANGAN SISTEM	Tercapainya peningkatan pengembangan sistem	100	278,942,019	100	45,690,000	100	45,690,000	0	0	43	19,500,000	0	0	0	0	43	19,500,000	29	65,190,000	29	23	KECAMATAN CIPEUNDEUY
	Penyusunan Perencanaan dan Penganggaran SKPD	Tersusunnya Dokumen perencanaan dan penganggaran	30	278,942,019	3	45,690,000	6	45,690,000				19,500,000					-	19,500,000	3	65,190,000	10	23	KECAMATAN CIPEUNDEUY
																		Rata-rata capaian kinerja (%)			29	23	KECAMATAN
																		Predikat kinerja			SR	SR	KECAMATAN
9	PROGRAM PENINGKATAN DAN PENGEMBANGAN	Tercapainya peningkatan dan pengembangan pengelolaan	100	278,142,251	100	45,559,000	100	45,559,000	0	0	43	19,500,000	0	0	0	0	43	19,500,000	29	65,059,000	29	23	KECAMATAN CIPEUNDEUY
	Monitoring dan Evaluasi Belanja Hibah, Bantuan	Terlaksananya monev belanja hibah, bansos dan bantuan	20	278,142,251	3	45,559,000	4	45,559,000				19,500,000					-	19,500,000	3	65,059,000	15	23	KECAMATAN CIPEUNDEUY
																		Rata-rata capaian kinerja (%)			29	23	KECAMATAN
																		Predikat kinerja			SR	SR	KECAMATAN
10	PROGRAM PENINGKATAN SISTEM PENGAWASAN	Terciptanya peningkatan sistem pengawasan internal dan	100	88,108,802	100	10,547,000	100	10,547,000	0	0	34	3,635,500	0	0	0	0	34	3,635,500	27	14,182,500	27	16	KECAMATAN CIPEUNDEUY
	Penyusunan Laporan		10	44,054,401		3,331,000	2	3,331,000										-	0	3,331,000	0	8	KECAMATAN
	Pengendalian manajemen	Terciptanya pengendalian	10	44,054,401	1	7,216,000	2	7,216,000				3,635,500					-	3,635,500	1	10,851,500	10	25	KECAMATAN
																		Rata-rata capaian kinerja (%)			27	16	KECAMATAN
																		Predikat kinerja			SR	SR	KECAMATAN
11	PROGRAM PENINGKATAN	Tercapainya peningkatan	100	528,341,460	100	86,541,000	100	86,541,000	0	0	45	39,353,600	0	0	0	0	45	39,353,600	29	125,894,600	29	24	KECAMATAN
	Pelayanan Administrasi	Terlaksananya pelayanan	5	528,341,460	1	86,541,000	1	86,541,000				39,353,600					-	39,353,600	1	125,894,600	20	24	KECAMATAN
																		Rata-rata capaian kinerja (%)			29	24	KECAMATAN
																		Predikat kinerja			SR	SR	KECAMATAN
12	PROGRAM PENINGKATAN	Tercapainya peningkatan dan	100	8,531,540,550	100	1,402,725,000	100	1,402,725,000	0	0	41	581,500,000	0	0	0	0	41	581,500,000	28	1,984,225,000	28	23	KECAMATAN
	Pembinaan, dan Monitoring, Evaluasi Bidang	Tersedianya fasilitasi pembinaan, monev bidang tata pemerintahan	60	764,450,097	9	125,215,000	12	125,215,000				54,000,000					-	54,000,000	9	179,215,000	15	23	KECAMATAN CIPEUNDEUY
	Pembinaan, dan Monitoring,	Tersedianya fasilitasi pembinaan,	5	6,914,727,487	-	1,132,615,000	1	1,132,615,000				472,000,000					-	472,000,000	-	1,604,615,000	-	23	KECAMATAN
	Pembinaan, dan Monitoring,	Tersedianya fasilitasi pembinaan,	20	288,252,297	3	47,215,000	4	47,215,000				18,000,000					-	18,000,000	3	65,215,000	15	23	KECAMATAN
	Pembinaan, dan Monitoring,	Tersedianya fasilitasi pembinaan,	20	288,252,797	3	47,215,000	4	47,215,000				18,000,000					-	18,000,000	3	65,215,000	15	23	KECAMATAN
	Pembinaan, dan Monitoring,	Tersedianya fasilitasi pembinaan,	20	275,857,872	3	50,465,000	4	50,465,000				19,500,000					-	19,500,000	3	69,965,000	15	25	KECAMATAN
																		Rata-rata capaian kinerja (%)			28	23	KECAMATAN
																		Predikat kinerja			SR	SR	KECAMATAN
		JUMLAH ANGGARAN DAN REALISASI SELURUH PROGRAM						1,941,957,000		0	40	771,560,000		0				771,560,000	-				KECAMATAN
		TOTAL RATA-RATA CAPAIAN PROGRAM (%) SELURUH PROGRAM																			24	30	KECAMATAN
		PREDIKAT KINERJA SELURUH PROGRAM																			SR	SR	KECAMATAN
	KECAMATAN		1,100	7,531,162,500	1,100	960,528,070	1,200	1,730,435,300	0	0	108	241,799,576	0	0	0	0	108	241,799,576	108	1,202,327,646	9.85	15.96	KECAMATAN
1	PROGRAM PENINGKATAN PARTISIPASI MASYARAKAT		100	139,150,000	100	25,309,500	100	27,830,000	0	0	-	0	0	0	0	0	0	0	20	25,309,500	20	18	KECAMATAN PARONGPONG
	Pelaksanaan musyawarah	Terlaksananya Musrenbang	60	139,150,000	12	25,309,500	12	27,830,000									-	-	12	25,309,500	20	18	KECAMATAN
																		Rata-rata capaian kinerja (%)			20	18	KECAMATAN
																		Predikat kinerja			SR	SR	KECAMATAN
2	PROGRAM PENINGKATAN		100	100,345,000	100	18,337,000	100	20,069,000	0	0	-	0	0	0	0	0	0	0	20	18,337,000	20	18	KECAMATAN
	Pelaksanaan Pemberdayaan	Terlaksananya Pemberdayaan	60	100,345,000	6	18,337,000	12	20,069,000									-	-	6	18,337,000	10	18	KECAMATAN
																		Rata-rata capaian kinerja (%)			20	18	KECAMATAN
																		Predikat kinerja			SR	SR	KECAMATAN
3	PROGRAM PELAYANAN		100	1,043,022,500	100	152,994,820	100	208,604,500	0	0	18	37,799,576	0	0	0	0	18	37,799,576	24	190,794,396	24	18	KECAMATAN
	Penyediaan jasa komunikasi,	Tersedianya Jasa Air, Telepon,	60	16,950,000	12	2,260,320	12	3,390,000				1,190,160					-	1,190,160	12	3,450,480	20	20	KECAMATAN
	Penyediaan jasa kebersihan	Terpeliharanya Kebersihan	60	310,595,000	12	74,111,000	12	62,119,000				30,000,000					-	30,000,000	12	104,111,000	20	34	KECAMATAN
	Penyediaan jasa perbaikan	Terpeliharanya Fasilitas Kantor	60	32,650,000	-	15,000,000	12	6,530,000									-	-	-	15,000,000	-	46	KECAMATAN
	Penyediaan alat tulis kantor	Tersedianya Alat Tulis Kantor	60	103,667,500	12	20,733,500	12	20,733,500									-	-	12	20,733,500	20	20	KECAMATAN
	Penyediaan komponen	Tersedianya Alat Listrik dan	60	24,450,000	12	4,890,000	12	4,890,000									-	-	12	4,890,000	20	20	KECAMATAN
	Penyediaan peralatan dan	Tersedianya Pengadaan Peralatan	0	367,510,000				73,502,000											-	-	-	-	KECAMATAN
	Penyediaan peralatan rumah	Tersedianya Alat Rumah Tangga	60	0		-	12											-	-	-	-	-	KECAMATAN
	Penyediaan makanan dan	Tersedianya Makanan dan	60	108,000,000	12	21,600,000	12	21,600,000									-	-	12	21,600,000	20	20	KECAMATAN
	Penyediaan Jasa Jaminan Pemeliharaan Kesehatan Non	Terlaksananya Keikutsertaan Pegawai Non PNS dlm Asuransi	60	79,200,000	12	14,400,000	12	15,840,000				6,609,416					-	6,609,416	12	21,009,416	20	27	KECAMATAN PARONGPONG
																		Rata-rata capaian kinerja (%)			24	18	KECAMATAN
																		Predikat kinerja			SR	SR	KECAMATAN
4	PROGRAM PENINGKATAN		100	128,180,000	100	-	100	25,636,000	0	0	-	0	0	0	0	0	0	0	20	0	0	0	KECAMATAN
	Pemeliharaan rutin/berkala	Terpeliharanya Gedung Kantor	0	128,180,000	3	-	-	25,636,000									-	-	3	-	-	-	KECAMATAN
	Pemeliharaan rutin/berkala	Terpenuhinya Sarana Oprasional	0	0	3	-	-										-	-	3	-	-	-	KECAMATAN
																		Rata-rata capaian kinerja (%)			-	-	KECAMATAN
																		Predikat kinerja			SR	SR	KECAMATAN
5	PROGRAM PENINGKATAN		100	237,500,000	100	18,050,000	100	47,500,000	0	0	-	0	0	0	0	0	0	0	20	18,050,000	20	8	KECAMATAN
	Pengadaan pakaian khusus	Tersedianya Pakaian Hari hari	60	237,500,000	12	18,050,000	12	47,500,000									-	-	12	18,050,000	20	8	KECAMATAN
																		Rata-rata capaian kinerja (%)			20	8	KECAMATAN
																		Predikat kinerja			SR	SR	KECAMATAN
6	PROGRAM PENINGKATAN		100	36,525,000	100	6,794,000	100	7,305,000	0	0	-	0	0	0	0	0	0	0	20	6,794,000	20	19	KECAMATAN
	Sosialisasi peraturan	Tersosialisasinya Peraturan	60	36,525,000	6	6,794,000	12	7,305,000									-	-	6	6,794,000	10	19	KECAMATAN
																		Rata-rata capaian kinerja (%)			20	19	KECAMATAN
																		Predikat kinerja			SR	SR	KECAMATAN
7	PROGRAM PENINGKATAN PENGEMBANGAN SISTEM		100	54,405,000	100	8,078,000	100	10,881,000	0	0	-	0	0	0	0	0	0	0	20	8,078,000	20	15	KECAMATAN PARONGPONG
	Penyusunan laporan capaian	Tersusunnya LAKIP	0	12,500,000	-	-		2,500,000									-	-	-	-	-	-	KECAMATAN
	Penyusunan pelaporan	Tersusunnya Laporan Smesteran	60	12,395,000	12	2,462,000	12	2,479,000									-	-	12	2,462,000	20	20	KECAMATAN

NO	Urusan/Bidang Urusan Pemerintahan Daerah Dan Program/ Kegiatan	Indikator Kinerja Program (outcome)/ Kegiatan (output)	Target RPJMD tahun 2023 (sd akhir tahun RPJMD)		Realisasi Capaian Kinerja RPJMD sampai dengan RKPD tahun lalu (2019)		Target Kinerja dan Anggaran RKPD 2020 (Tahun yang Dievaluasi)		Realisasi Kinerja pada Triwulan I (Jan0Mar)		Realisasi Kinerja pada Triwulan II (AprØJun)		Realisasi Kinerja pada Triwulan III		Realisasi Kinerja pada Triwulan IV		Realisasi Capaian Kinerja dan Anggaran s.d Akhir Triwulan II RKPD Tahun 2020 (sesuai capaian APBD)		Realisasi Kinerja dan Anggaran RPJMD s.d Triwulan II Tahun 2020		Tingkat Capaian Kinerja dan Anggaran RPJMD SD Tahun 2020 (%)		Perangkat Daerah Pelaksana
1	4	5	6		7		8		9		10		11		12		13		14 = 7 + 13		15 = 14/6*100%		16
			K	Rp.	K	Rp.	K	Rp.	K	Rp.	K	Rp.	K	Rp.	K	Rp.	K	Rp.	K	Rp.	K	Rp.	
	Penyusunan pelaporan	Tersusunnya Laporan Prognosis	60	11,922,500	12	2,246,000	12	2,384,500									-	-	12	2,246,000	20	19	KECAMATAN
	penyusunan pelaporan	Tersusunnya Laporan Keuangan	60	17,587,500	12	3,370,000	12	3,517,500									-		12	3,370,000	20	19	KECAMATAN
																	Rata-rata capaian kinerja (%)				20	15	KECAMATAN
																	Predikat kinerja				SR	SR	KECAMATAN
8	**PROGRAM PENINGKATAN PENGEMBANGAN SISTEM**		**100**	**14,890,000**	**100**	**2,979,000**	**100**	**2,978,000**	**0**	**0**	**-**	**0**	**0**	**0**	**0**	**0**	**0**	**0**	**20**	**2,979,000**	**20**	**20**	**KECAMATAN PARONGPONG**
	Penyusunan Perencanaan	Tersusunnya Dokumen	60	14.890.000	6	2.979.000	12	2.978.000									-	-	6	2.979.000	10	20	KECAMATAN
																	Rata-rata capaian kinerja (%)				20	20	KECAMATAN
																	Predikat kinerja				SR	SR	KECAMATAN
9	**PROGRAM PENINGKATAN SISTEM PENGAWASAN**		**100**	**249,500,000**	**100**	**249,500,000**	**100**	**247,000,000**	**0**	**0**	**46**	**114,000,000**	**0**	**0**	**0**	**0**	**46**	**114,000,000**	**29**	**363,500,000**	**29**	**146**	**KECAMATAN PARONGPONG**
	Pengendalian manajemen pelaksanaan kebijakan KDH	Terlaksananya Pengendalian Manajemen Pelaksanaan	60	1,235,000,000	12	247,000,000	12	247,000,000				114,000,000					-	114,000,000	12	361,000,000	20	29	KECAMATAN PARONGPONG
	Penyusunan laporan	Terlaksananya Pelaporan Lakip	60	0	15	2.500.000	-										-	-	15	2.500.000	25	100	KECAMATAN
																	Rata-rata capaian kinerja (%)				29	146	KECAMATAN
																	Predikat kinerja				SR	ST	KECAMATAN
	PROGRAM PENINGKATAN PELAYANAN KEDINASAN		**100**	**28,636,000**	**100**	**28,636,000**	**100**	**32,830,000**	**0**	**0**	**-**	**0**	**0**	**0**	**0**	**0**	**-**	**-**	**20**	**28,636,000**	**20**	**100**	**KECAMATAN PARONGPONG**
	Penyelenggaraan hari hari	Terlaksananya penyelenggaraan	60	164,150,000	12	28,636,000	12	32,830,000									-	-	12	28,636,000	20	17	KECAMATAN
																	Rata-rata capaian kinerja (%)				29	146	KECAMATAN
																	Predikat kinerja				SR	ST	KECAMATAN
10	**PROGRAM PENINGKATAN**		**100**	**1,021,500,000**	**100**	**201,310,000**	**100**	**204,300,000**	**0**	**0**	**44**	**90,000,000**	**0**	**0**	**0**	**0**	**44**	**90,000,000**	**29**	**291,310,000**	**29**	**29**	**KECAMATAN**
	Pelayanan Administrasi	Terlaksananya Pelayanan	60	1,021,500,000	12	201,310,000	12	204,300,000				90,000,000					-	90,000,000	12	291,310,000	20	29	KECAMATAN
																	Rata-rata capaian kinerja (%)				29	29	KECAMATAN
																	Predikat kinerja				SR	SR	KECAMATAN
11	**PROGRAM PENINGKATAN**		**100**	**4,477,509,000**	**100**	**248,539,750**	**100**	**895,501,800**	**0**	**0**	**-**	**0**	**0**	**0**	**0**	**0**	**0**	**0**	**20**	**248,539,750**	**20**	**6**	**KECAMATAN**
	Pembinaan, dan Monitoring, Evaluasi Bidang	Tercapainya Fasilitas, Pembinaan dan Monitoring Evaluasi Bidang	60	177,100,000	12	5,210,000	12	35,420,000									-	5,210,000	12	10,420,000	20	6	KECAMATAN PARONGPONG
	Pembinaan, dan Monitoring, Evaluasi Bidang PMD	Terlaksananya Fasilitas Pembinaan dan Monitoring	60	4,144,100,000	12	209,810,000	12	828,820,000									-	209,810,000	12	419,620,000	20	10	KECAMATAN PARONGPONG
	Pembinaan, dan Monitoring, Evaluasi Bidang Trantib	Tercapainya Fasilitas, Pembinaan dan Monitoring Evaluasi Bidang	60	52,109,000	12	12,679,750	12	10,421,800									-	12,679,750	12	25,359,500	20	49	KECAMATAN PARONGPONG
	Pembinaan, dan Monitoring, Evaluasi Bidang PSU	Terciptanya Fasilitas, Pembinaan dan Monitoring Evaluasi Bidang	60	52,100,000	12	10,420,000	12	10,420,000									-	10,420,000	12	20,840,000	20	40	KECAMATAN PARONGPONG
	Pembinaan, dan Monitoring, Evaluasi Bidang EPZD	Terciptanya Fasilitas, Pembinaan dan Monitoring Evaluasi Bidang	60	52,100,000	12	10,420,000	12	10,420,000									-	10,420,000	12	20,840,000	20	40	KECAMATAN PARONGPONG
																	Rata-rata capaian kinerja (%)				20	6	KECAMATAN
																	Predikat kinerja				SR	SR	KECAMATAN
						JUMLAH ANGGARAN DAN REALISASI SELURUH PROGRAM		1,730,435,300		0	14	241,799,576		0	0		241,799,576		-				**KECAMATAN**
																	TOTAL RATA-RATA CAPAIAN PROGRAM (%) SELURUH PROGRAM				20	27	KECAMATAN
																	PREDIKAT KINERJA SELURUH PROGRAM				SR	SR	KECAMATAN
	KECAMATAN CISARUA		**1,200**	**8,613,074,788**	**1,200**	**1,449,307,207**	**1,200**	**1,625,263,500**	**0**	**0**	**303**	**416,676,252**	**0**	**0**	**0**	**0**	**303**	**416,676,252**	**303**	**1,865,983,459**	**25.29**	**21.66**	**KECAMATAN CISARUA**
1	**PROGRAM PENINGKATAN PARTISIPASI MASYARAKAT**	**Persentase usulan DSP yang masuk ke RKPD**	**100**	**149,031,596**	**100**	**21,411,000**	**100**	**21,411,000**	**0**	**0**	**100**	**21,411,000**	**0**	**0**	**0**	**0**	**100**	**21,411,000**	**40**	**42,822,000**	**40**	**29**	**KECAMATAN CISARUA**
	Pelaksanaan musyawarah pembangunan desa	Tersusunnya 1 dokumen skala prioritas (DSP) tingkat kecamatan	100	149,031,596	100	21,411,000	100	21,411,000				21,411,000					-	21,411,000	100	42,822,000	100	29	KECAMATAN CISARUA
																	Rata-rata capaian kinerja (%)				40	29	KECAMATAN CISARUA
																	Predikat kinerja				SR	SR	KECAMATAN CISARUA
2	**PROGRAM PENINGKATAN**	**Persentase kegiatan yang**	**100**	**153,601,264**	**100**	**25,159,500**	**100**	**25,159,500**	**0**	**0**	**22**	**5,520,000**	**0**	**0**	**0**	**0**	**22**	**5,520,000**	**24**	**30,679,500**	**24**	**20**	**KECAMATAN**
	Pelaksanaan Pemberdayaan Kesejahteraan Keluarga	Terlaksananya kegiatan Rapat Koordinasi pengurus PKK Kecamatan dan Desa sebanyak 2 kali kegiatan x 16 orang (32 OK), pembinaan PKK sebanyak 2 kali pembinaan kepada 32 orang	640	153,601,264	128	25,159,500	128	25,159,500				5,520,000					-	5,520,000	128	30,679,500	20	20	KECAMATAN CISARUA
																	Rata-rata capaian kinerja (%)				24	19.97	KECAMATAN CISARUA
																	Predikat kinerja				SR	SR	KECAMATAN CISARUA
3	**PROGRAM PELAYANAN**	**Persentase kebutuhan**	**100**	**1,124,950,146**	**100**	**164,528,207**	**100**	**184,444,000**	**0**	**0**	**27**	**50,236,752**	**0**	**0**	**0**	**0**	**27**	**50,236,752**	**25**	**214,764,959**	**25.45**	**19.09**	**KECAMATAN CISARUA**
	Penyediaan jasa surat menyurat	Terpenuhinya kebutuhan materei 6000 sebanyak 250 buah, materei	3,250	16,483,770	650	2,700,000	650	2,700,000				375,000					-	375,000	650	3,075,000	20.00	19	KECAMATAN CISARUA
	Penyediaan jasa komunikasi, sumber dava air dan listrik	Terpenuhinya penyediaan jasa Komunikasi Teleoon dan Sumber	60	8,058,732	12	1,314,207	12	1,500,000				888,552					-	888,552	12	2,202,759	20.00	27	KECAMATAN CISARUA
	Penyediaan jasa peralatan dan perlengkapan kantor	Terpenuhinya service perlatan dan perlengkapan kantor sebagai berikut : service Lap Top 4 bh,	65	51,282,840	13	8,400,000	13	8,400,000									-	-	13	8,400,000	20.00	16	KECAMATAN CISARUA
	Penyediaan jasa kebersihan kantor	Tersedianya Peralatan dan bahan kebersihan Kantor sebanyak 62 jenis, terpenuhinya pembayaran	440	512,877,241	88	84,008,000	88	84,008,000				36,360,000					-	36,360,000	88	120,368,000	20.00	23	KECAMATAN CISARUA
	Penyediaan alat tulis kantor	Tersedianya Alat Tulis Kantor	255	63,993,658	51	8,532,000	51	10,482,000				765,000					-	765,000	51	9,297,000	20.00	15	KECAMATAN
	Penyediaan barang cetakan dan penggandaan	Tersedianya Barang cetak Kantor sebanyak 12 jenis dan	153,935	54,298,759	30,787	8,894,000	30,787	8,894,000				2,728,200					-	2,728,200	30,787	11,622,200	20.00	21	KECAMATAN CISARUA
	Penyediaan peralatan dan perlengkapan kantor	Tersedianya peralatan dan perlengkapan kantor sebanyak 7	45	245,425,020	9	23,500,000	9	40,200,000									-	-	9	23,500,000	20.00	10	KECAMATAN CISARUA
	Penyediaan makanan dan minuman	Terlaksananya rapat koordinasi sebanyak 30 orang x 12 bulan	1,800	109,891,800	360	18,000,000	360	18,000,000				3,000,000					-	3,000,000	360	21,000,000	20.00	19	KECAMATAN CISARUA
	Penyediaan Jasa Jaminan Pemeliharaan Kesehatan Non PNS	Terpenuhinya pembayaran asuransi kesehatan pegawai non PNS S-1 (6 org x 12 bln) 72 OB	540	62,638,326	108	9,180,000	108	10,260,000				6,120,000					-	6,120,000	108	15,300,000	20.00	24.43	KECAMATAN CISARUA
																	Rata-rata capaian kinerja (%)				25.45	19.09	KECAMATAN CISARUA
																	Predikat kinerja				SR	SR	KECAMATAN CISARUA
4	**PROGRAM PENINGKATAN SARANA DAN PRASARANA**	**Persentase kebutuhan sarana dan prasarana kantor yang**	**100**	**284,830,388**	**100**	**41,381,000**	**100**	**42,478,000**	**0**	**0**	**8**	**3,500,000**	**0**	**0**	**0**	**0**	**8**	**3,500,000**	**22**	**44,881,000**	**21.65**	**16**	**KECAMATAN CISARUA**
	Pemeliharaan rutin/berkala gedung kantor	Terlaksananya pemeliharaan rumah dinas : pengecatan, rehab kamar mandi, pemasangan kloset kamar mandi selama 10 hari x 2	210	85,071,516	42	23,181,000	42	24,278,000									-	-	42	23,181,000	20	27	KECAMATAN CISARUA
	Pemeliharaan rutin/berkala kendaraan dinas/operasional	Terlaksananya pemeliharaan kendaraan dinas operasinal kantor Roda empat Terlaksananya pemeliharaan kendaraan dinas operasinal kantor Roda empat	80	199,758,872	16	18,200,000	16	18,200,000				3,500,000					-	3,500,000	16	21,700,000	20	11	KECAMATAN CISARUA
																	Rata-rata capaian kinerja (%)				21.65	16	KECAMATAN CISARUA
																	Predikat kinerja				SR	SR	KECAMATAN CISARUA
5	**PROGRAM PENINGKATAN DISIPLIN APARATUR**	**Persentase Kedisplinan aparatur sesuai denoan**	**100**	**102,925,680**	**100**	**-**	**100**	**16,800,000**	**0**	**0**	**-**	**0**	**0**	**0**	**0**	**0**	**0**	**0**	**20**	**0**	**0**	**0**	**KECAMATAN CISARUA**
	Pengadaan pakaian khusus hari-hari tertentu	Tersedianya Kelengkapan pakaian Dinas sebagai berikut : 28 stel	-	102,925,680	-	-	-	16,800,000									-	-	-	-	-	-	KECAMATAN CISARUA
																	Rata-rata capaian kinerja (%)				-	-	KECAMATAN CISARUA
																	Predikat kinerja				SR	SR	KECAMATAN CISARUA
6	**PROGRAM PENINGKATAN**	**Persentase sumber dava**	**100**	**138,130,941**	**100**	**-**	**100**	**22,625,500**	**0**	**0**	**-**	**0**	**0**	**0**	**0**	**0**	**0**	**0**	**20**	**0**	**0**	**0**	**KECAMATAN**
	Sosialisasi peraturan perundang-undangan	Terlaksananya sosialisasi peraturan perundang-undangan kepada 40 orang peserta	-	138,130,941	-	-	-	22,625,500									-	-	-	-	-	-	KECAMATAN CISARUA
																	Rata-rata capaian kinerja (%)				-	-	KECAMATAN CISARUA
																	Predikat kinerja				SR	SR	KECAMATAN CISARUA
7	**PROGRAM PENINGKATAN PENGEMBANGAN SISTEM**	**Persentase dokumen capaian kineria dan keuanoan tepat**	**100**	**71,509,579**	**100**	**11,383,500**	**100**	**19,880,000**	**0**	**0**	**49**	**9,788,500**	**0**	**0**	**0**	**0**	**49**	**9,788,500**	**30**	**21,172,000**	**30**	**30**	**KECAMATAN CISARUA**
	Penyusunan laporan capaian kinerja dan ikhtisar realisasi kinerja SKPD	Tersusunnya laporan capaian kinerja dan ikhtisar realisasi kinerja sebanyak 5 Jenis Laporan : LPPD 2018, LKPJ 2018, CALK 2018, E	40	71,509,579	8	11,383,500	8	11,383,500				6,275,000					-	6,275,000	8	17,658,500	20.00	25	KECAMATAN CISARUA

NO	Urusan/Bidang Urusan Pemerintahan Daerah Dan Program/ Kegiatan	Indikator Kinerja Program (outcome)/ Kegiatan (output)	Target RPJMD tahun 2023 (sd akhir tahun RPJMD)		Realisasi Capaian Kinerja RPJMD sampai dengan RKPD tahun lalu (2019)		Target Kinerja dan Anggaran RKPD 2020 (Tahun yang Dievaluasi)		Realisasi Kinerja pada Triwulan								Realisasi Capaian Kinerja dan Anggaran s.d Akhir Triwulan II RKPD Tahun 2020 (sesuai capaian APBD)		Realisasi Kinerja dan Anggaran RPJMD s.d Triwulan II Tahun 2020		Tingkat Capaian Kinerja dan Anggaran RPJMD SD Tahun 2020 (%)		Perangkat Daerah Pelaksana
									I (Jan0Mar)		II (Apr0Jun)		III		IV								
1	4	5	6		7		8		9		10		11		12			13	14 = 7 + 13		15 = 14/6*100%		16
			K	Rp.	K	Rp.	K	Rp.	K	Rp.	K	Rp.	K	Rp.	Rp.		K	Rp.	K	Rp.	K	Rp.	
	Penatausahaan Keuangan							8,496,500				3,513,500							-	-			
																		Rata-rata capaian kinerja (%)			30	30	KECAMATAN
																		Predikat kinerja			SR	SR	KECAMATAN
8	**PROGRAM PENINGKATAN PENGEMBANGAN SISTEM**	**Persentase dokumen perencanaan dan**	**100**	**352,722,153**	**100**	**57,775,000**	**100**	**57,775,000**	**0**	**0**	**34**	**19,920,000**	**0**	**0**	**0**	**0**	**34**	**19,920,000**	**27**	**77,695,000**	**27**	**22**	**KECAMATAN CISARUA**
	Penyusunan Perencanaan dan Penganggaran SKPD	Tersusunnya dokumen Perencanaan dan Penganggaran SKPD sebanyak 7 buah dokumen sebagai berikut : RENSTRA 2018-	35	352,722,153	7	57,775,000	7	57,775,000				19,920,000					-	19,920,000	7	77,695,000	20	22	KECAMATAN CISARUA
																		Rata-rata capaian kinerja (%)			27	22	KECAMATAN
																		Predikat kinerja			SR	SR	KECAMATAN
	PROGRAM PENINGKATAN PELAYANAN KEDINASAN	**Persentase fasilitasi kegiatan kebangsaan yang terfasilitasi**	**100**	**198,220,387**	**100**	**30,968,000**	**100**	**30,968,000**	**0**	**0**	**-**	**0**	**0**	**0**	**0**	**0**	**0**	**0**	**20**	**30,968,000**	**20**	**16**	**KECAMATAN CISARUA**
	Penyelenggaraan Hari-hari besar Nasional	Terlaksananya penyelenggaraan hari besar nasional sebanyak 1	500	198,220,387	100	30,968,000	100	30,968,000									-	-	100	30,968,000	20	16	KECAMATAN CISARUA
																		Rata-rata capaian kinerja (%)			20	16	KECAMATAN
																		Predikat kinerja			SR	SR	KECAMATAN
9	**PROGRAM PENINGKATAN SISTEM PENGAWASAN**	**Persentase kegiatan KDH yang terfasilitasi dan terkoordinasi**	**100**	**55,696,463**	**100**	**5,045,500**	**100**	**13,342,000**	**0**	**0**	**-**	**0**	**0**	**0**	**0**	**0**	**0**	**0**	**20**	**5,045,500**	**100**	**9**	**KECAMATAN CISARUA**
	Pengendalian manajemen pelaksanaan kebijakan KDH	Terlaksananya kegiatan Sosialisai pengawasan internal dan pengendalian kebijakan KDH	-	50,650,963	-	-	-	13,342,000									-	-	-	-	-	-	KECAMATAN CISARUA
	Penyusunan Laporan Akuntabilitas Kinerja Instansi	Tersusunnya dokumen laporan Akuntabilitas Kinerja Instansi	1	5,045,500	1	5,045,500	1										-	-	1	5,045,500	100	100	KECAMATAN CISARUA
																		Rata-rata capaian kinerja (%)			100	9	KECAMATAN
																		Predikat kinerja			ST	SR	KECAMATAN
10	**PROGRAM PENINGKATAN**	**Persentase jenis pelayanan**	**100**	**1.792.338.311**	**100**	**278.455.500**	**100**	**293.580.500**	**0**	**0**	**42**	**123.000.000**	**0**	**0**	**0**	**0**	**42**	**123.000.000**	**28**	**401.455.500**	**28,38**	**22**	**KECAMATAN**
	Pelayanan Administrasi Terpadu Kecamatan (PATEN)	Terlaksananya 10 jenis Pelayanan kepada masyarakat melalui	455	1,792,338,311	91	278,455,500	91	293,580,500				123,000,000					-	123,000,000	91	401,455,500	20	22	KECAMATAN CISARUA
																		Rata-rata capaian kinerja (%)			28,38	22	KECAMATAN
																		Predikat kinerja			SR	SR	KECAMATAN
11	**PROGRAM PENINGKATAN**	**Persentase koordinasi dan**	**100**	**4,189,117,880**	**100**	**813,200,000**	**100**	**896,800,000**	**0**	**0**	**20**	**183,300,000**	**0**	**0**	**0**	**0**	**20**	**183,300,000**	**24**	**996,500,000**	**24,09**	**24**	**KECAMATAN**
	Pembinaan, dan Monitoring, Evaluasi Bidang Pemerintahan	Terlaksananya sosialisasi penyusunan monografi desa dan tapal batas wilayah kecamatan	400	134,312,200	80	16,000,000	80	72,000,000									-	-	80	16,000,000	20	12	KECAMATAN CISARUA
	Pembinaan, dan Monitoring, Evaluasi Bidang PMD	Terlaksananya sosialisasi penyusunan profil kecamatan, dan pembinaan profil desa sebanyak 1 kali kegiatan x 64 orang peserta /	10,480	3,651,869,080	2,096	749,200,000	2,096	758,800,000				183,300,000					-	183,300,000	2,096	932,500,000	20	26	KECAMATAN CISARUA
	Pembinaan, dan Monitoring, Evaluasi Bidang Trantib	Terlaksananya sosialisasi pembinaan/pelatihan keamanan dan ketertiban kepada anggota	320	134,312,200	64	16,000,000	64	22,000,000									-	-	64	16,000,000	20	12	KECAMATAN CISARUA
	Pembinaan, dan Monitoring, Evaluasi Bidang PSU	Terlaksananya sosialisasi, pembinaan penegakan peraturan kawasan hijau Bandung Utara	320	134,312,200	64	16,000,000	64	22,000,000									-	-	64	16,000,000	20	12	KECAMATAN CISARUA
	Pembinaan, dan Monitoring, Evaluasi Bidang EP2D	Terlaksananya sosialisasi tentang penyelenggaraan izin gangguan (HO) Sebanyak 1 kali kegiatan x	320	134,312,200	64	16,000,000	64	22,000,000									-	-	64	16,000,000	20	12	KECAMATAN CISARUA
																		Rata-rata capaian kinerja (%)			24,09	23,79	KECAMATAN
																		Predikat kinerja			SR	SR	KECAMATAN
						JUMLAH ANGGARAN DAN REALISASI SELURUH PROGRAM		**1,625,263,500**		**0**	**26**	**416,676,252**		**0**	**0**			**416,676,252**	**-**	**1,865,983,459**			KECAMATAN
																		TOTAL RATA-RATA CAPAIAN PROGRAM (%) SELURUH PROGRAM			28,39	17,17	KECAMATAN
																		PREDIKAT KINERJA SELURUH PROGRAM			SR	SR	KECAMATAN
	KECAMATAN LEMBANG		**1,100**	**15,568,980,656**	**1,100**	**2,851,609,000**	**1,100**	**2,550,765,000**	**0**	**0**	**194**	**987,520,000**	**0**	**0**	**1**	**####**	**195**	**991,520,000**	**1,294.55**	**3,843,129,000**	**117.69**	**24.68**	**KECAMATAN**
1	**PROGRAM PENINGKATAN PARTISIPASI MASYARAKAT**		**100**	**207,573,400**	**100**	**34,000,000**	**100**	**32,980,000**	**0**	**0**	**100**	**32,980,000**	**0**	**0**	**0**	**0**	**100**	**32,980,000**	**40**	**66,980,000**	**40**	**32**	**KECAMATAN LEMBANG**
	Pelaksanaan musyawarah pembangunan desa	tercapainya kegiatan MUSRENBANG dan penyusunan	5	207,573,400	1	34,000,000	1	32,980,000				32,980,000					-	32,980,000	1	66,980,000	20	32	KECAMATAN LEMBANG
																		Rata-rata capaian kinerja (%)			40	32	KECAMATAN
																		Predikat kinerja			SR	SR	KECAMATAN
2	**PROGRAM PENINGKATAN**		**100**	**91,576,500**	**100**	**15,000,000**	**100**	**13,505,000**	**0**	**0**	**-**	**0**	**0**	**0**	**0**	**0**	**0**	**0**	**20**	**15,000,000**	**20**	**16**	**KECAMATAN**
	Pelaksanaan Pemberdayaan	Terlaksananya kegiatan TP. PKK	35	91,576,500	7	15,000,000	7	13,505,000									-	-	7	15,000,000	20	16	KECAMATAN
																		Rata-rata capaian kinerja (%)			20	16	KECAMATAN
																		Predikat kinerja			SR	SR	KECAMATAN
3	**PROGRAM PELAYANAN**		**100**	**1,977,757,496**	**100**	**249,007,000**	**100**	**318,099,000**	**0**	**0**	**13**	**41,940,000**	**0**	**0**	**0**	**0**	**13**	**41,940,000**	**23**	**290,947,000**	**23**	**15**	**KECAMATAN**
	Penyediaan jasa komunikasi,	#REF!	60	85,639,560	-	-	12	7,200,000									-	-	-	-	-	-	KECAMATAN
	Penyediaan jasa kebersihan	#REF!	60	539,087,328	12	86,607,000	12	90,172,000				36,000,000					-	36,000,000	12	122,607,000	20	23	KECAMATAN
	Penyediaan jasa perbaikan	#REF!	160	46,861,820	32	5,000,000	32	5,900,000									-	-	32	5,000,000	20	11	KECAMATAN
	Penyediaan alat tulis kantor	#REF!	6,610	398,815,070	1,322	50,020,000	1,322	51,267,000									-	-	1,322	50,020,000	20	13	KECAMATAN
	Penyediaan Komponen	#REF!	0	33,944,356		5,560,000		6,740,000										-	-	5,560,000	-	16	KECAMATAN
	Penyediaan peralatan dan	#REF!	545	448,724,850	109	30,000,000	109	94,000,000									-	-	109	30,000,000	20	7	KECAMATAN
	Penyediaan makanan dan	#REF!	90	384,621,300	18	63,000,000	18	54,000,000									-	-	18	63,000,000	20	16	KECAMATAN
	Penyediaan Jasa Jaminan	#REF!	60	40,063,212	12	8,820,000	12	8,820,000				5,940,000					-	5,940,000	12	14,760,000.00	20	37	KECAMATAN
																		Rata-rata capaian kinerja (%)			22,64	14,71	KECAMATAN
																		Predikat kinerja			SR	SR	KECAMATAN
4	**PROGRAM PENINGKATAN**		**100**	**288,987,850**	**100**	**14,400,000**	**100**	**14,400,000**	**0**	**0**	**-**	**0**	**0**	**0**	**0**	**0**	**0**	**0**	**20**	**14,400,000**	**20**	**5**	**KECAMATAN**
	Pemeliharaan rutin/berkala	#REF!	5	67,322,375	-	-	1										-	-	-	-	-	-	KECAMATAN
	Pemeliharaan rutin/berkala	#REF!	5	67,322,375	-		1										-	-	-	-	-	-	KECAMATAN
	Pemeliharaan rutin/berkala	#REF!	280	154,343,100	56	14,400,000	56	14,400,000									-	-	56	14,400,000	20	9	KECAMATAN
																		Rata-rata capaian kinerja (%)			20	5	KECAMATAN
																		Predikat kinerja			SR	SR	KECAMATAN
5	**PROGRAM PENINGKATAN**		**100**	**378,516,200**	**100**	**28,000,000**	**100**	**42,000,000**	**0**	**0**	**-**	**0**	**0**	**0**	**0**	**0**	**0**	**0**	**20**	**28,000,000**	**20**	**7**	**KECAMATAN**
	Penyediaan pakaian khusus	#REF!	600	378,516,200	120	28,000,000	120	42,000,000									-	-	120	28,000,000	20	7	KECAMATAN
																		Rata-rata capaian kinerja (%)			20	7	KECAMATAN
																		Predikat kinerja			SR	SR	KECAMATAN
6	**PROGRAM PENINGKATAN PENGEMBANGAN SISTEM**		**100**	**130,312,200**	**100**	**18,000,000**	**100**	**17,535,000**	**0**	**0**	**-**	**0**	**0**	**0**	**0**	**0**	**0**	**0**	**20**	**18,000,000**	**20**	**14**	**KECAMATAN LEMBANG**
	Penyusunan laporan capaian	#REF!	5	33,310,100	1	5,000,000	1	4,865,000									-	-	1	5,000,000	20	15	KECAMATAN
	Penyusunan pelaporan	#REF!	10	32,846,000	2	5,000,000	2	4,805,000									-	-	2	5,000,000	20	15	KECAMATAN
	penyusunan pelaporan	#REF!	5	33,310,100	1	5,000,000	1	4,865,000									-	-	1	5,000,000	20	15	KECAMATAN
	Penata Usahaan Keuangan	#REF!	5	30,846,000	1	3,000,000	1	3,000,000									-	-	1	3,000,000	20	10	KECAMATAN
																		Rata-rata capaian kinerja (%)			20	14	KECAMATAN
																		Predikat kinerja			SR	SR	KECAMATAN
7	**PROGRAM PENINGKATAN PENGEMBANGAN SISTEM**		**100**	**126,423,328**	**100**	**13,182,000**	**100**	**12,912,000**	**0**	**0**	**-**	**0**	**0**	**0**	**0**	**0**	**0**	**0**	**20**	**13,182,000**	**20**	**10**	**KECAMATAN LEMBANG**
	Penyusunan Perencanaan	#REF!	30	126,423,328	6	13,182,000	6	12,912,000									-	-	6	13,182,000	20	10	KECAMATAN
																		Rata-rata capaian kinerja (%)			20	10	KECAMATAN
																		Predikat kinerja			SR	SR	KECAMATAN
8	**PROGRAM PENINGKATAN**		**100**	**1,481,829,872**	**100**	**298,220,000**	**100**	**319,220,000**	**0**	**0**	**35**	**111,000,000**	**0**	**0**	**0**	**0**	**35**	**111,000,000**	**27**	**409,220,000**	**27**	**28**	**KECAMATAN**
	Pelayanan Administrasi	#REF!	60	1,481,829,872	15	298,220,000	12	319,220,000				111,000,000					-	111,000,000	15	409,220,000	25	28	KECAMATAN
																		Rata-rata capaian kinerja (%)			27	28	KECAMATAN
																		Predikat kinerja			SR	SR	KECAMATAN
9	**PROGRAM PENINGKATAN**		**100**	**10,621,652,980**	**100**	**2,138,500,000**	**100**	**1,758,114,000**	**0**	**0**	**46**	**801,600,000**	**0**	**0**	**0**	**0**	**46**	**801,600,000**	**29**	**2,940,100,000**	**29**	**28**	**KECAMATAN**
	Pembinaan, dan Monitoring,	#REF!	20	177,047,900	4	29,000,000	4	48,814,000									-	-	4	29,000,000	20	16	KECAMATAN
	Pembinaan, dan Monitoring,	#REF!	20	9,913,461,380	4	2,022,500,000	4	1,629,725,000				801,600,000					-	801,600,000	4	2,824,100,000	20	28	KECAMATAN
	Pembinaan, dan Monitoring,	#REF!	20	177,047,900	4	29,000,000	4	26,525,000									-	-	4	29,000,000	20	16	KECAMATAN
	Pembinaan, dan Monitoring,	#REF!	20	177,047,900	4	29,000,000	4	26,525,000									-	-	4	29,000,000	20	16	KECAMATAN
	Pembinaan, dan Monitoring,	#REF!	20	177,047,900	4	29,000,000	4	26,525,000									-	-	4	29,000,000	20	16	KECAMATAN
																		Rata-rata capaian kinerja (%)			20	19	KECAMATAN
																		Predikat kinerja			SR	SR	KECAMATAN

NO	Urusan/Bidang Urusan Pemerintahan Daerah Dan Program/ Kegiatan	Indikator Kinerja Program (outcome)/ Kegiatan (output)	Target RPJMD tahun 2023 (sd akhir tahun RPJMD)		Realisasi Capaian Kinerja RPJMD sampai dengan RKPD tahun lalu (2019)		Target Kinerja dan Anggaran RKPD 2020 (Tahun yang Dievaluasi)		Realisasi Kinerja pada Triwulan								Realisasi Capaian Kinerja dan Anggaran s.d Akhir Triwulan II RKPD Tahun 2020 (sesuai capaian APBD)		Realisasi Kinerja dan Anggaran RPJMD s.d Triwulan II Tahun 2020		Tingkat Capaian Kinerja dan Anggaran RPJMD SD Tahun 2020 (%)		Perangkat Daerah Pelaksana
									I (Jan0Mar)		II (Apr0Jun)		III		IV								
1	4	5	6		7		8		9		10		11		12		13		14 = 7 + 13		15 = 14/6*100%		16
			K	Rp.	K	Rp.	K	Rp.	K	Rp.	K	Rp.	K	Rp.	Rp.	K	Rp.		K	Rp.	K	Rp.	
10	**PROGRAM PENINGKATAN PELAYANAN KEDINASAN**		**100**	**264,350,830**	**100**	**43,300,000**	**100**	**22,000,000**	**0**	**0**	**-**	**0**	**0**	**0**	**0**	**0**	**0**	**0**	**20**	**43,300,000**	**20**	**16**	**KECAMATAN LEMBANG**
	Penyelenggaraan Hari-hari	#REF!	5	264,350,830	1	43,300,000	1	22,000,000									-	-	1	43,300,000	20	16	KECAMATAN
																		Rata-rata capaian kinerja (%)			20	16	KECAMATAN
																		Predikat kinerja			SR	SR	KECAMATAN
11	**PROGRAM PENINGKATAN SISTEM PENGAWASAN**		**100**		**100**		**100**	**0**	**0**	**0**	**-**	**0**	**0**	**0**	**1**	**####**	**1**	**4,000,000**	**20**	**4,000,000**	**40**	**200**	**KECAMATAN LEMBANG**
	Penyusunan Laporan	#REF!	5	4,000,000	1	4,000,000	-	0		-		-			#	####	1	4,000,000	2	8,000,000	40	200	KECAMATAN
																		Rata-rata capaian kinerja (%)			40	200	KECAMATAN
																		Predikat kinerja			SR	ST	KECAMATAN
							JUMLAH ANGGARAN DAN REALISASI SELURUH PROGRAM	**2.550.765.000**		**0**	**39**	**987.520.000**		**0**		**####**		**991.520.000**	**-**				**KECAMATAN**
																		TOTAL RATA-RATA CAPAIAN PROGRAM (%) SELURUH PROGRAM			26	36	KECAMATAN
																		PREDIKAT KINERJA SELURUH PROGRAM			SR	SR	**KECAMATAN**
	KECAMATAN CIHAMPELAS		**1,200**	**11,278,751,741**	**1,200**	**1,677,504,065**	**1,200**	**1,902,560,000**	**0**	**0**	**112**	**271,583,542**	**0**	**0**	**0**	**0**	**61**	**271,583,542**	**1,261.30**	**1,949,087,607**	**105.11**	**17.28**	**KECAMATAN**
1	**PROGRAM PENINGKATAN PARTISIPASI MASYARAKAT**		**100**	**159,831,518**	**100**	**26,180,000**	**100**	**28,798,000**	**0**	**0**	**-**	**0**	**0**	**0**	**0**	**0**	**0**	**0**	**20**	**26,180,000**	**20**	**16**	**KECAMATAN CIHAMPELAS**
	Pelaksanaan musyawarah	Terlaksananya 1 kali kegiatan	5	159,831,518	1	26,180,000	1	28,798,000									-	-	1	26,180,000	20	16	KECAMATAN
																		Rata-rata capaian kinerja (%)			20	16	KECAMATAN
																		Predikat kinerja			SR	SR	KECAMATAN
2	**PROGRAM PENINGKATAN**		**100**	**104,610,889**	**100**	**17,135,000**	**100**	**18,848,500**	**0**	**0**	**-**	**0**	**0**	**0**	**0**	**0**	**0**	**0**	**20**	**17,135,000**	**20**	**16**	**KECAMATAN**
	Pelaksanaan Pemberdayaan Kesejahteraan Keluarga	Terciptanya Pemberdayaan Kesejahteraan Keluarga di TP PKK Kecamatan melalui 7 jenis	35	104,610,889	7	17,135,000	7	18,848,500									-	-	7	17,135,000	20	16	KECAMATAN CIHAMPELAS
																		Rata-rata capaian kinerja (%)			20	16	KECAMATAN
																		Predikat kinerja			SR	SR	KECAMATAN
3	**PROGRAM PELAYANAN**		**100**	**858.883.783**	**100**	**98.126.065**	**100**	**152.733.100**	**0**	**0**	**9**	**13.523.542**	**0**	**0**	**0**	**0**	**9**	**13.523.542**	**22**	**111.649.607**	**22**	**13**	**KECAMATAN**
	Penyediaan jasa surat menyurat	Tersedianya Jasa Surat Menyurat terdiri dari materai buah X			-	-											-	-	-	-	-	-	KECAMATAN CIHAMPELAS
	Penyediaan iasa komunikasi.	Tersedianva Jasa Telekomunikasi	60	36.630.600	12	3.443.065	12	6.600.000				2.200.000					-	2.200.000	12	5.643.065	20	15	KECAMATAN
	Penyediaan Jasa							2,000,000											-	-			
	Penyediaan jasa kebersihan kantor	Tersedianya Peralatan dan Bahan Pembersih Kantor sebanyak 13	65	25,091,961	13	4,110,000	13	4,521,000									-	-	13	4,110,000	20	16	KECAMATAN CIHAMPELAS
	Penyediaan alat tulis kantor	Tersedianya Alat Tulis Kantor	85	87,199,143	17	20,283,000	17	14,025,100									-	-	17	20,283,000	20	23	KECAMATAN
	Penyediaan komponen instalasi listrik/penerangan	Tersedianya Komponen Instalasi Listrik untuk Penerangan Kantor	15	5,921,947	3	970,000	3	1,067,000									-	-	3	970,000	20	16	KECAMATAN CIHAMPELAS
	Penyediaan peralatan dan perlengkapan kantor	Tersedianya Peralatan dan Perlengkapan Kantor sebanyak 4	15	576,310,200	3	56,000,000	3	98,500,000									-	-	3	56,000,000	20	10	KECAMATAN CIHAMPELAS
	Penyediaan peralatan rumah tangga	Tersedianya peralatan rumah tangga untuk kantor sebanyak	0	46,410,000	-	-	-	12,700,000									-	-	-	-	-	-	KECAMATAN CIHAMPELAS
	Penyediaan Jasa Jaminan Pemeliharaan Kesehatan Non	Terlaksananya Keikutsertaan Pegawai Non PNS dalam Asuransi	60	81,319,932	12	13,320,000	12	13,320,000				11,323,542					-	11,323,542	12	24,643,542	20	30	KECAMATAN CIHAMPELAS
																		Rata-rata capaian kinerja (%)			21.77	13.00	KECAMATAN
																		Predikat kinerja			SR	SR	KECAMATAN
4	**PROGRAM PENINGKATAN**		**100**	**655.040.599**	**100**	**11.200.000**	**100**	**102.311.000**	**0**	**0**	**-**	**0**	**0**	**0**	**0**	**0**	**0**	**0**	**20**	**11.200.000**	**20**	**2**	**KECAMATAN**
	Pemeliharaan rutin/berkala	Terlaksananva Pemeliharaan rutin/	5	456.639.000	1	10.000.000	1	92.311.000									-	-	1	10.000.000	20	2	KECAMATAN
	Pemeliharaan rutin/berkala kendaraan dinas/operasional	Terlaksananya pemeliharaan rutin/ berkala kendaraan Dinas/Operasional sebanyak 1	15	198,401,599	1	1,200,000	3	10,000,000									-	-	1	1,200,000	7	1	KECAMATAN CIHAMPELAS
	Pemeliharaan rutin/berkala peralatan gedung kantor	Terlaksananya pemeliharaan rutin/ berkala jenis peralatan kantor		0	-	-	-										-	-	-	-	-	-	KECAMATAN CIHAMPELAS
																		Rata-rata capaian kinerja (%)	20	11,200,000	20	2	KECAMATAN
																		Predikat kinerja			SR	SR	KECAMATAN
5	**PROGRAM PENINGKATAN**		**100**	**154,313,250**	**100**	**-**	**100**	**33,250,000**	**0**	**0**	**-**	**0**	**0**	**0**	**0**	**0**	**0**	**0**	**20**	**0**	**20**	**0**	**KECAMATAN**
	Pengadaan pakaian khusus hari-hari tertentu	Tersedianya pengadaan pakaian khusus hari-hari tertentu sebanyak		154,313,250	-	-	-	33,250,000									-	-	-	-	-	-	KECAMATAN CIHAMPELAS
																		Rata-rata capaian kinerja (%)			20	-	KECAMATAN
																		Predikat kinerja			SR	SR	KECAMATAN
6	**PROGRAM PENINGKATAN PENGEMBANGAN SISTEM**		**100**	**26,709,813**	**100**	**4,375,000**	**100**	**4,812,500**	**0**	**0**	**-**	**0**	**0**	**0**	**0**	**0**	**0**	**0**	**20**	**4,375,000.00**	**20**	**16**	**KECAMATAN CIHAMPELAS**
	Penyusunan laporan capaian kinerja dan ikhtisar realisasi kinerjPD	Terlaksananya Penyusunan Laporan Kinerja dan Realisasi Kinerja SKPD dan Ikhtisar	0	11,100,000	-	-	-	2,400,000									-	-	-	-	-	-	KECAMATAN CIHAMPELAS
	Penatausahaan Keuangan	Terlaksananya Penatausahaan Keuangan yaitu BKU,	25	15,609,813	5	4,375,000	5	2,412,500									-	-	5	4,375,000.00	20	28	KECAMATAN CIHAMPELAS
																		Rata-rata capaian kinerja (%)			20	16.38	KECAMATAN
																		Predikat kinerja			SR	SR	KECAMATAN
7	**PROGRAM PENINGKATAN PENGEMBANGAN SISTEM**		**100**	**23,931,992**	**100**	**3,920,000**	**100**	**4,312,000**	**0**	**0**	**-**	**0**	**0**	**0**	**0**	**0**	**0**	**0**	**20**	**3,920,000**	**20**	**16**	**KECAMATAN CIHAMPELAS**
	Penyusunan Perencanaan dan Penganggaran SKPD	Terlaksananya Penyusunan Perencanaan dan penganggaran	25	23,931,992	5	3,920,000	5	4,312,000									**0**	-	5	3,920,000	20	16	KECAMATAN CIHAMPELAS
																		Rata-rata capaian kinerja (%)			20	16	KECAMATAN
																		Predikat kinerja			SR	SR	KECAMATAN
8	**PROGRAM PENINGKATAN PELAYANAN KEDINASAN**		**100**	**201,315,673**	**100**	**32,975,000**	**100**	**37,772,500**	**0**	**0**	**-**	**0**	**0**	**0**	**0**	**0**	**0**	**0**	**20**	**32,975,000**	**20**	**16**	**KECAMATAN CIHAMPELAS**
	Penyelenggaran Hari-hari Besar Nasional	Terlaksananya 1 kali kegiatan Peringatan Hari Besar Nasional	5	201,315,673	1	32,975,000	1	37,772,500									-	-	1	32,975,000	20	16	KECAMATAN CIHAMPELAS
																		Rata-rata capaian kinerja (%)			20	16	KECAMATAN
																		Predikat kinerja			SR	SR	KECAMATAN
9	**PROGRAM PENINGKATAN DAN PENGEMBANGAN**		**100**	**0**	**100**	**-**	**100**	**0**	**0**	**0**	**-**	**0**	**0**	**0**	**0**	**0**	**0**	**0**	**20**	**0**	**0**	**0**	**KECAMATAN CIHAMPELAS**
	Monitoring dan Evaluasi Belanja Hibah, Bantuan	Terlaksananya Monitoring dan evaluasi belanja hibah, bantuan			-	-	-										-	-	-	-	-	-	KECAMATAN CIHAMPELAS
																		Rata-rata capaian kinerja (%)			-	-	KECAMATAN
																		Predikat kinerja			SR	SR	KECAMATAN
10	**PROGRAM PENINGKATAN SISTEM PENGAWASAN**		**100**	**2,042,876,352**	**100**	**334,618,000**	**100**	**337,700,000**	**0**	**0**	**51**	**170,560,000**	**0**	**0**	**0**	**0**	**0**	**170,560,000**	**20**	**505,178,000.00**	**20**	**25**	**KECAMATAN CIHAMPELAS**
	Pengendalian manajemen pelaksanaan kebijakan KDH	Terlaksananya pengawasan dan pengendalian kebijakan KDH	60	2,041,576,352	12	333,318,000	12	337,700,000				170,560,000					-	170,560,000	12	503,878,000.00	20	25	KECAMATAN CIHAMPELAS
	Penyusunan Laporan Akuntabilitas Kineria Instansi	Tersusunnya Laporan Akuntabilitas Kineria Instansi	60	1,300,000	12	1,300,000	12										-	-	12	1,300,000	20	100	KECAMATAN CIHAMPELAS
																		Rata-rata capaian kinerja (%)			20	25	KECAMATAN
																		Predikat kinerja			SR	SR	KECAMATAN
11	**PROGRAM PENINGKATAN**		**100**	**1,002,854,252**	**100**	**164,265,000**	**100**	**166,841,400**	**0**	**0**	**52**	**87,500,000**	**0**	**0**	**0**	**0**	**52**	**87,500,000**	**30**	**251,765,000.00**	**30**	**25**	**KECAMATAN**
	Pelayanan Administrasi Terpadu Kecamatan (PATEN)	Terlaksananya 12 jenis Pelayanan Administrasi Terpadu kecamatan	60	1,002,854,252	12	164,265,000	12	166,841,400				87,500,000					-	87,500,000	12	251,765,000.00	20	25	KECAMATAN CIHAMPELAS
																		Rata-rata capaian kinerja (%)			30	25.10	KECAMATAN
																		Predikat kinerja			SR	SR	KECAMATAN
12	**PROGRAM PENINGKATAN**		**100**	**6.048.383.621**	**100**	**984.710.000**	**100**	**1.015.181.000**	**0**	**0**	**-**	**0**	**0**	**0**	**0**	**0**	**0**	**0**	**20**	**984.710.000.00**	**20**	**16**	**KECAMATAN**
	Pembinaan, dan Monitoring, Evaluasi Bidang	Terlaksananya pembinaan dan monev bidang Pemerintahan	5	66,802,004	1	10,942,000	1	37,036,200									-	-	1	10,942,000	20	16	KECAMATAN CIHAMPELAS
	Pembinaan, dan Monitoring, Evaluasi Bidang PMD	Terlaksananya pembinaan dan monev bidang PMD sebanyak 1	5	5,781,175,604	1	940,942,000	1	942,036,200									-	-	1	940,942,000.00	20	16	KECAMATAN CIHAMPELAS
	Pembinaan, dan Monitoring, Evaluasi Bidang Trantib	Terlaksananya pembinaan dan monev bidang Trantib sebanyak 1	5	66,802,004	1	10,942,000	1	12,036,200									-	-	1	10,942,000	20	16	KECAMATAN CIHAMPELAS
	Pembinaan, dan Monitoring, Evaluasi Bidang PSU	Terlaksananya pembinaan dan monev bidang PSU sebanyak 1	5	66,802,004	1	10,942,000	1	12,036,200									-	-	1	10,942,000	20	16	KECAMATAN CIHAMPELAS
	Pembinaan, dan Monitoring, Evaluasi Bidang P2D	Terlaksananya pembinaan dan monev bidang P2D sebanyak 1	5	66,802,004	1	10,942,000	1	12,036,200									-	-	1	10,942,000	20	16	KECAMATAN CIHAMPELAS
																		Rata-rata capaian kinerja (%)			20	16.28	KECAMATAN
																		Predikat kinerja			SR	SR	KECAMATAN
							JUMLAH ANGGARAN DAN REALISASI SELURUH PROGRAM	**1,902,560,000**		**0**	**14**	**271,583,542**		**0**		**0**		**271,583,542**	**-**				**KECAMATAN**

NO	Urusan/Bidang Urusan Pemerintahan Daerah Dan Program/ Kegiatan	Indikator Kinerja Program (outcome)/ Kegiatan (output)	Target RPJMD tahun 2023 (sd akhir tahun RPJMD)		Realisasi Capaian Kinerja RPJMD sampai dengan RKPD tahun lalu (2019)		Target Kinerja dan Anggaran RKPD 2020 (Tahun yang Dievaluasi)		Realisasi Kinerja pada Triwulan I (Jan0Mar)		II (Apr0Jun)		III		IV		Realisasi Capaian Kinerja dan Anggaran s.d Akhir Triwulan II RKPD Tahun 2020 (sesuai capaian APPD)		Realisasi Kinerja dan Anggaran RPJMD s.d Triwulan II Tahun 2020		Tingkat Capaian Kinerja dan Anggaran RPJMD SD Tahun 2020 (%)		Perangkat Daerah Pelaksana
1	4	5	6		7		8		9		10		11		12		13		14 = 7 + 13		15 = 14/6*100%		16
			K	Rp.	K	Rp.	K	Rp.	K	Rp.	K	Rp.	K	Rp.	Rp.	K	Rp.	K	Rp.	K	Rp.	K	Rp.
																						21.23	16.27	KECAMATAN
																	PREDIKAT KINERJA SELURUH PROGRAM					SR	SR	KECAMATAN
	KECAMATAN SAGULING		1,000	7,337,082,085	1,000	1,093,345,200	1,000	1,289,414,200	1	0	430	622,828,000	0	0	0	0	413	595,328,000	1,413	1,688,673,200	141.31	23.02	KECAMATAN
1	PROGRAM PENINGKATAN PARTISIPASI MASYARAKAT		100	91,576,500	100	15,000,000	100	17,500,000	1	0	100	17,500,000	0	0	0	0	101	0	40	15,000,000	40	16	KECAMATAN SAGULING
	Pelaksanaan musyawarah	Terlaksananya Musyawarah	5	91,576,500	1	15,000,000		17,500,000				17,500,000					-	-	1	15,000,000	20	16	KECAMATAN
						1											Rata-rata capaian kinerja (%)				40	16	KECAMATAN
																	Predikat kinerja				SR	SR	KECAMATAN
2	PROGRAM PENINGKATAN		100	122,102,000	100	20,000,000	100	20,000,000	0	0	62	12,410,000	0	0	0	0	62	12,410,000	32	32,410,000	32	27	KECAMATAN
	Pelaksanaan Pemberdayaan Kesejahteraan Keluarga	Terlaksananya Pembinaan Terhadap Kelompok PKK	20	122,102,000	-	20,000,000		20,000,000				12,410,000					-	12,410,000	-	32,410,000	-	27	KECAMATAN SAGULING
																	Rata-rata capaian kinerja (%)				32	27	KECAMATAN
																	Predikat kinerja				SR	SR	KECAMATAN
3	PROGRAM PELAYANAN		100	1,417,937,326	100	163,764,200	100	262,775,200	0	0	38	99,804,000	0	0	0	0	38	99,804,000	28	263,568,200	28	19	KECAMATAN
	Penyediaan jasa komunikasi, sumber daya air dan listrik	Tersedianya Jasa Koutu internet/WIFI, Selama 12 Bulan	60	113,554,860	-	18,600,000		16,800,000				8,400,000.00					-	8,400,000	-	27,000,000	-	24	KECAMATAN SAGULING
	Penyediaan jasa kebersihan kantor	Terlaksananya pembayaran Jasa Kebersihan 1 orang PTT dan Peralatan Kebersihan 13 Bulan	65	476,187,800	-	78,000,000		117,000,000				63,750,000.00					-	63,750,000	-	141,750,000	-	30	KECAMATAN SAGULING
	Penyediaan jasa perbaikan peralatan kerja	Tersedianya Jasa Perbaikan Peralatan Kerja sebayak 3 Jenis (	80	45,788,250	1	4,008,000		6,500,000									-	-	1	4,008,000.00	1	9	KECAMATAN SAGULING
	Penyediaan alat tulis kantor	Terwujudnya belanja ATK sebanyak 18 Jenis (598 Buah)	90	62,577,275	11	10,250,000		10,355,000				5,100,000.00					-	5,100,000	11	15,350,000	12	25	KECAMATAN SAGULING
	Penyediaan barang cetakan dan penggandaan	Terpenuhinya barang cetakan sebanyak 4 jenis (19 buah) dan	10,095	31,662,269	350	5,186,200		7,500,200				1,974,000.00					-	1,974,000	350	7,160,200	3	23	KECAMATAN SAGULING
	Penyediaan komponen instalasi listrik/penerangan	Tersedianya komponen listrik/penerangan kantor sebanyak	30	35,104,325	2	5,750,000		5,250,000									-	-	2.00	5,750,000	7	16	KECAMATAN SAGULING
	Penyediaan peralatan dan perlengkapan kantor	Tersedianya Peralatan dan perlengkapan kantor sebanyak 5	25	396,831,500	-	-		55,000,000									-	-	-	-	-	-	KECAMATAN SAGULING
	Penyediaan Perlatan Rumah Tangga	Tersedianya Peralatan rumah tangga pada kantor kec. Saguling	15	45,788,250	3	7,500,000	3	7,500,000									-	-	3.00	7,500,000	20	16	KECAMATAN SAGULING
	Penyediaan makanan dan minuman	Tersedianya Makan dan Minum Pada Kegiatan Rapat Kantor Kec.	60	131,870,160	2	21,600,000		24,000,000				12,000,000					-	12,000,000	2.00	33,600,000	3	25	KECAMATAN SAGULING
	Penyediaan Jasa Jaminan Pemeliharaan Kesehatan Non	Terlaksananya kekutsertaan Non PNS dalam asuransi kesahatan		78,572,637	3	12,870,000		12,870,000				8,580,000.00					-	8,580,000	3.00	21,450,000	-	27	KECAMATAN SAGULING
																	Rata-rata capaian kinerja (%)				28	19	KECAMATAN
																	Predikat kinerja				SR	SR	KECAMATAN
4	PROGRAM PENINGKATAN		100	495,325,078	100	12,173,000	100	45,000,000	0	0	21	9,420,000	0	0	0	0	0	9,420,000	20	21,593,000	20	4	KECAMATAN
	Pemeliharaan rutin/berkala gedung kantor	Terlaksananya pemeliharaan rutin/berkala gedung kantor	5	122,102,000	-	-		20,000,000				9,420,000					-	9,420,000	-	9,420,000	-	8	KECAMATAN SAGULING
	Pemeliharaan rutin/berkala kendaraan dinas dan BBM	Terlaksananya pemeliharaan rutin/berkala kendaraan dinas dan	45	373,223,078	-	12,173,000		25,000,000									-	-	-	12,173,000	-	3	KECAMATAN SAGULING
																	Rata-rata capaian kinerja (%)				3	23	KECAMATAN
																	Predikat kinerja				SR	SR	KECAMATAN
5	PROGRAM PENINGKATAN		100	0	100	6,000,000	100	15,000,000	0	0	-	0	0	0	0	0	0	0	20	6,000,000	20	0	KECAMATAN
	Pengadaan pakaian dinas beserta perlengkapannya	Tercapainya pengadaan pakaian dinas beserta perlengkapannya	120	0	24	6,000,000											-	-	24	6,000,000	20	-	KECAMATAN SAGULING
	Pengadaan Pakaian Khusus							15,000,000										-	-	-			
																	Rata-rata capaian kinerja (%)				20	-	KECAMATAN
																	Predikat kinerja				SR	SR	KECAMATAN
6	PROGRAM PENINGKATAN PENGEMBANGAN SISTEM		100	0	100	13,898,000	100	18,550,000	0	0	-	0	0	0	0	0	3	0	21	13,898,000	21	0	KECAMATAN SAGULING
	Penyusunan Laporan Capaian							10,150,000											0	0			
	Penyusunan pelaporan keuangan semesteran	Tercapainya penyusunan laporan capaian kinerja dan ikhtisar	10	0	-	7,136,000											-	-	-	7,136,000	-	-	KECAMATAN SAGULING
	penyusunan pelaporan keuangan akhir tahun	Tercapainya penyusunan laporan capaian kinerja dan ikhtisar	15	0	3	6,762,000											3	-	6	6,762,000	40	-	KECAMATAN SAGULING
	Penatausahaan Keuangan							8,400,000											-	-			
																	Rata-rata capaian kinerja (%)				21	-	KECAMATAN
																	Predikat kinerja				SR	SR	KECAMATAN
7	PROGRAM PENINGKATAN PENGEMBANGAN SISTEM		100	84,848,680	100	6,250,000	100	10,000,000	0	0	100	10,000,000	0	0	0	0	100	0	40	6,250,000	40	7	KECAMATAN SAGULING
	Penyusunan Perencanaan dan Penganggaran SKPD	Tercapainya penyusunan perencanaan dan penganggaran	35	84,848,680	7	6,250,000		10,000,000				10,000,000					-	10,000,000	7	16,250,000	20	19	KECAMATAN SAGULING
																	Rata-rata capaian kinerja (%)				40	7	KECAMATAN
																	Predikat kinerja				SR	SR	KECAMATAN
8	PROGRAM PENINGKATAN SISTEM PENGAWASAN		100	38,156,875	100	3,000,000	100	0	0	0	-	0	0	0	0	0	0	0	20	3,000,000	20	8	KECAMATAN SAGULING
	Pengendalian manajemen	Terlaksananya Pelaporan LAKIP	5	38,156,875	1	3,000,000											-	-	1	3,000,000	20	8	KECAMATAN
																	Rata-rata capaian kinerja (%)				20	8	KECAMATAN
																	Predikat kinerja				SR	SR	KECAMATAN
9	PROGRAM PENINGKATAN		100	2,374,029,186	100	388,860,000	100	405,149,000	0	0	67	271,949,000	0	0	0	0	67	271,949,000	33	660,809,000	33	28	KECAMATAN
	Pelayanan Administrasi Terpadu Kecamatan (PATEN)	terlaksananya pembayaran5 orang honor PTT untuk Meningkatkan kualitas pelayanan yang baik	50	2,374,029,186	10	388,860,000		405,149,000				271,949,000					-	271,949,000	10	660,809,000	20	28	KECAMATAN SAGULING
																	Rata-rata capaian kinerja (%)				33	28	KECAMATAN
																	Predikat kinerja				SR	SR	KECAMATAN
10	PROGRAM PENINGKATAN		100	2,713,106,440	100	444,400,000	100	480,440,000	0	0	42	201,745,000	0	0	0	0	42	201,745,000	28	646,145,000	28	24	KECAMATAN
	Pembinaan, dan Monitoring, Evaluasi Bidang	Terlaksananya pembinaan dan monev bidang Pemerintahan 3 kali	5	91,576,500	2	15,000,000		8,500,000									-	-	2	15,000,000	40	16	KECAMATAN SAGULING
	Pembinaan, dan Monitoring, Evaluasi Bidang PMD	Terlaksananya pembinaan dan monev bidang PMD 3 kali kegiatan	15	2,383,431,040	2	390,400,000		449,440,000				201,745,000					-	201,745,000	2	592,145,000	13	25	KECAMATAN SAGULING
	Pembinaan, dan Monitoring, Evaluasi Bidang Trantib	Terlaksananya pembinaan dan monev bidang Daltrantib1 kali	10	79,366,300	1	13,000,000		7,500,000									-	-	1	13,000,000	10	16	KECAMATAN SAGULING
	Pembinaan, dan Monitoring, Evaluasi Bidang PSU	Terlaksananya pembinaan dan monev bidang PSU 1 kali kegiatan	10	79,366,300	1	13,000,000		7,500,000									-	-	1	13,000,000	10	16	KECAMATAN SAGULING
	Pembinaan, dan Monitoring, Evaluasi Bidang EP2D	Terlaksananya pembinaan dan monev bidang P2D 2 kali kegiatan	10	79,366,300	2	13,000,000		7,500,000									-	-	2	13,000,000	20	16	KECAMATAN SAGULING
																	Rata-rata capaian kinerja (%)				10	16	KECAMATAN
																	Predikat kinerja				SR	SR	KECAMATAN
11	PROGRAM PENINGKATAN PELAYANAN KEDINASAN		100	0	100	20,000,000	100	15,000,000	0	0	-	0	0	0	0	0	-	-	20	20,000,000	20	-	KECAMATAN SAGULING
	Penyelenggaraan Hari - Hari	Persentase fasilitasi kegiatan	5		1	20,000,000		15,000,000									-	-	1	20,000,000	20	-	KECAMATAN
																	Rata-rata capaian kinerja (%)				28	24	KECAMATAN
																	Predikat kinerja				SR	SR	KECAMATAN
								1,289,414,200		0	48	622,828,000		0		0		595,328,000	-				KECAMATAN
																	TOTAL RATA-RATA CAPAIAN PROGRAM (%) SELURUH PROGRAM				24	14	KECAMATAN
																	PREDIKAT KINERJA SELURUH PROGRAM				SR	SR	KECAMATAN
	PENGAWASAN		9.695	84.064.602.940	1.949	5.192.721.255	2.274	2.824.222.000	205	819.584.000	557	611.509.000	-	-	#	-	2.349	1.431.093.000	2.349	6.623.814.255	24.23	6.18	ITDA
	INSPEKTORAT DAERAH		9.695	84.064.602.940	1.949	5.192.721.255	2.274	2.824.222.000	205	819.584.000	557	611.509.000	0	0	0	0	2.349	1.431.093.000	2.349	6.623.814.255	24.23	6.18	ITDA
1	PROGRAM PELAYANAN	Persentase kebutuhan	100 %	11,603,088,572	720	791,855,855		719,837,000	56	299,550,000	268	86,725,000	-	0	#	0	774	386,275,000	774	1,178,130,855	18	7	ITDA
	Penyediaan jasa surat	Tersedianya jasa surat menyurat	2,800	33,911,625	500	500 3,000,000	500	3,000,000		-	200	1,200,000					200	1,200,000	700	4,200,000	25	12	ITDA
	Penyediaan jasa komunikasi,	Tersedianya jasa komunikasi	60	67,823,250	12	12 5,714,895	12	35,708,000	3	6,035,000	3	9,897,000					6	15,932,000	18	21,646,895	30	32	ITDA
	Penyediaan jasa perbaikan	Tersedianya jasa perbaikan	317	1,087,997,969	42	42 96,250,000	27	113,500,000	14	27,500,000	-	-					14	27,500,000	56	123,750,000	18	11	ITDA
	Penyediaan alat tulis kantor (70	Tersedianya alat tulis kantor (70	395	1,017,834,814	70	70 94.153.000	69	227,514,000	15	72,850,000	21	37,770,000					36	110,620,000	106	204,773,000	27	20	ITDA
	Penyediaan barang cetakan	Tersedianya barang cetakan dan	135	1,152,034,422	22	22 101,915,000	22	100,230,000	6	34,500,000	6	24,550,000					12	59,050,000	34	160,965,000	25	14	ITDA
	Penyediaan peralatan dan	Tersedianya peralatan dan	122	4,563,374,338	9	9 241,240,300	5	107,060,000	5	107,060,000	-	-					5	107,060,000	14	348,300,300	11	8	ITDA
	Penyediaan bahan bacaan	Tersedianya bahan bacaan selama	72	169,558,125	12	12 15,000,000	12	15,600,000	3	2,600,000	3	3,900,000					6	6,500,000	18	21,500,000	25	13	ITDA

NO	Urusan/Bidang Urusan Pemerintahan Daerah Dan Program/ Kegiatan	Indikator Kinerja Program (outcome)/ Kegiatan (output)	Target RPJMD tahun 2023 (sd akhir tahun RPJMD)			Realisasi Capaian Kinerja RPJMD sampai dengan RKPD tahun lalu (2019)			Target Kinerja dan Anggaran RKPD 2020 (Tahun yang Dievaluasi)			Realisasi Kinerja pada Triwulan									Realisasi Capaian Kinerja dan Anggaran s.d Akhir Triwulan II RKPD Tahun 2020 (sesuai capaian APBD)		Realisasi Kinerja dan Anggaran RPJMD s.d Triwulan II Tahun 2020		Tingkat Capaian Kinerja dan Anggaran RPJMD SD Tahun 2020 (%)		Perangkat Daerah Pelaksana
												I (Jan0Mar)		II (Apr0Jun)		III		IV								
1	4	5	6			7			8			9		10		11		12				14 = 7 + 13		15 = 14/6*100%		16
			K		Rp.	K		Rp.	K		Rp.	K	Rp.	K	Rp.	K	Rp.		Rp.	K	Rp.	K	Rp.	K	Rp.	
	Penyediaan makanan dan minuman	Tersedianya makanan dan minuman untuk rapat sebanyak 24	159		1,673,199,578	24	24	118,020,000		12	56,400,000	6	27,600,000	-	1,800,000					6	29,400,000	30	147,420,000	19	9	ITDA
	Rapat-rapat koordinasi dan konsultasi ke luar daerah	Terlaksananya rapat koordinasi dan konsultasi ke luar daerah (12	77		1,631,850,003	44	44	112,647,660		12	56,505,000	2	20,505,000	1	6,528,000					3	27,033,000	47	139,680,660	61	9	ITDA
	Rapat-rapat koordinasi dan konsultasi ke dalam daerah	Terlaksananya rapat koordinasi dan konsultasi ke dalam daerah (7	53		142,428,825	3	3	675,000												-	-	3	675,000	6	0	ITDA
	Penyediaan Jasa Jaminan Pemeliharaan Kesehatan Non	Terlaksananya keikutsertaan pegawai Non PNS dalam asuransi	63		63,075,623	36	36	3,240,000		12	4,320,000	3	900,000	3	1,080,000					6	1,980,000	42	5,220,000	67	8	ITDA
																				Rata-rata capaian kinerja (%)				28	12	ITDA
																				Predikat kinerja				SR	SR	ITDA
2	**PROGRAM PENINGKATAN**	**Persentase Sarana dan**	**100**	**%**	**9.234.361.565**	**14**		**240.230.200**	**21**		**123.150.000**	**1**	**54.749.000**	**20**	**49.335.000**	**0**	**0**	**0**	**0**	**61**	**104.084.000**	**61**	**344.314.200**	**34**	**3**	**ITDA**
	Pengadaan Kendaraan Dinas/Operasional	Terpenuhinya Pengadaan Kendaraan Dinas/Operasional (2	8		2,260,775,000	-	-	-	-			-	-							-	-	-	-	-	-	ITDA
	Pengadaan mebeleur	Terrsedianya meubeulair di unit	50		508,674,375	1	1	15,000,000				-	-							-	-	1	15,000,000	2	3	ITDA
	Pemeliharaan Rutin/Berkala Gedung Kantor	Terpenuhinya Pemeliharaan Rutin/Berkala Gedung Kantor (1	5		1,356,465,000	-	-	-	-			-	-							-	-	-	-	-	-	ITDA
	Pemeliharaan rutin/berkala kendaraan dinas/operasional	Tersedianya pemeliharaan rutin kendaraan dinas/operasional (roda	115		5,108,447,190	60	60	225,230,200		12	123,150,000	3	54,749,000	3	49,335,000					6	104,084,000	66	329,314,200	57	6	ITDA
																				Rata-rata capaian kinerja (%)				15	2	ITDA
																				Predikat kinerja				SR	SR	ITDA
3	**PROGRAM PENINGKATAN DISIPLIN APARATUR**	**Persentase kedisiplinan aparatur sesuai dengan**	**100**	**%**	**2,611,195,125**	**172**		**140,906,700**			**0**	**0**	**0**	**0**	**0**	**-**	**0**	**#**	**0**	**132**	**0**	**132**	**140,906,700**	**18**	**5**	**ITDA**
	Pengadaan pakaian dinas beserta perlengkapannya	Tersedianya pakaian dinas beserta kelengkapannya sebanyak 66 stel	366		1,492,111,500	66	66	131,006,700		-	-	-	-							-	-	66	131,006,700	18	9	ITDA
	Pengadaan pakaian khusus	Tersedianya pakaian olahraga	356		1,119,083,625	66	66	9,900,000		-	-	-	-							-	-	66	9,900,000	19	1	ITDA
																				Rata-rata capaian kinerja (%)				18	5	ITDA
																				Predikat kinerja				SR	SR	ITDA
4	**PROGRAM PENINGKATAN**	**Persentase sumber daya**	**100**	**%**	**1.175.603.000**	**15**		**81.790.000**			**43.510.000**	**1**	**37.685.000**	**3**	**5.825.000**	**-**	**0**	**#**	**0**	**14**	**43.510.000**	**14**	**125.300.000**	**7**	**7**	**ITDA**
	Bimbingan teknis implementasi peraturan	Tersedianya bimbingan teknis implementasi peraturan	189		1,175,603,000	14	14	81,790,000		6	43,510,000	5	37,685,000	1	5,825,000					6	43,510,000	20	125,300,000	11	11	ITDA
																				Rata-rata capaian kinerja (%)				11	11	ITDA
																				Predikat kinerja				SR	SR	ITDA
5	**PROGRAM PENINGKATAN PENGEMBANGAN SISTEM**	**Persentase dokumen capaian kinerja dan keuangan tepat**	**100**	**%**	**933,700,076**	**6**		**81,520,000**			**34,250,000**	**0**	**0**	**2**	**0**	**-**	**0**	**#**	**0**	**7**	**0**	**7**	**81,520,000**	**20**	**9**	**ITDA**
	Penyusunan laporan capaian kinerja dan ikhtisar realisasi kinerja SKPD	Tercapainya penyusunan laporan capaian kinerja dan ikhtisar realisasi kinerja PD (PKPT 2020, Lakip Tahun 2018, LPPD Tahun	25		583,279,950	5	5	51,600,000		5	28,650,000	-	-	-	-					-	-	5	51,600,000	20	9	ITDA
	Penyusunan pelaporan	Tersedianyan laporan keuangan	5		163,906,188	1	1	13,420,000		-	-	-	-	-	-					-	-	1	13,420,000	20	8	ITDA
	penyusunan pelaporan	Tersedianya laporan keuangan	5		186,513,938	1	1	16,500,000		1	5,600,000	-	-	-	-					-	-	1	16,500,000	20	9	ITDA
																				Rata-rata capaian kinerja (%)				20	9	ITDA
																				Predikat kinerja				SR	SR	ITDA
6	**PROGRAM PENINGKATAN PENGEMBANGAN SISTEM**	**Persentase dokumen perencanaan dan**	**100**	**%**	**1,627,758,000**	**5**		**143,709,000**			**56,000,000**	**0**	**0**	**1**	**3,500,000**	**-**	**0**	**#**	**0**	**5**	**3,500,000**	**5**	**147,209,000**	**20**	**9**	**ITDA**
	Penyusunan Perencanaan dan Penganggaran SKPD	Tercapainya penyusunan laporan capaian kinerja dan ikhtisar realisasi kinerja PD (Renja 2020	25		1,627,758,000	5	5	143,709,000		4	56,000,000	-	-	1	3,500,000					1	3,500,000	6	147,209,000	24	9	ITDA
																				Rata-rata capaian kinerja (%)				24	9	ITDA
																				Predikat kinerja				SR	SR	ITDA
7	**PROGRAM PENINGKATAN SISTEM PENGAWASAN**	**Persentase Rekomendasi Temuan APIP yang selesai**	**85**	**%**	**44,031,929,625**	**803**		**2,689,195,000**			**1,427,475,000**	**146**	**306,500,000**	**262**	**306,625,000**	**-**	**0**	**#**	**0**	**1,144**	**613,125,000**	**1,144**	**3,302,320,000**	**37**	**6**	**ITDA**
		Persentase penyelesaian kasus-kasus pengaduan masyarakat	**85**	**%**																						
	Pelaksanaan pengawasan Internal secara berkala	Terlaksananya pengawasan reguler dan pengawasan pemantauan pengaduan	2,695		13,641,616,750	539	539	908,700,000		209	415,075,000	88	203,450,000	121	187,625,000					209	391,075,000	748	1,299,775,000	28	10	ITDA
	Penanganan kasus pengaduan di lingkungan	Terlaksananya penanganan kasus pengaduan di lingkungan	155		1,256,465,000	23	23	93,000,000		12	47,800,000	-	-	-	-					-	-	23	93,000,000	15	7	ITDA
	Pengendalian manajemen pelaksanaan kebijakan KDH	Terlaksananya pengedalian manajemen pelaksanaan kebijakan KDH (Reviu Lakip, Evaluasi Sakip, Reviu RKA, 2018	31		14,648,087,125	4	4	641,870,000		8	270,000,000	1	4,500,000	1	9,000,000					2	13,500,000	6	655,370,000	19	4	ITDA
	Penanganan kasus pada wilayah pemerintahan dibawahnya	Terlaksananya monitoring dan evaluasi BOS, Pelaksanaan Pembangunan Sarana Prasarana dan Fisik serta Belanja Hibah dan	160		1,456,465,000	32	32	261,450,000		16	244,750,000	-	-	-	-					-	-	32	261,450,000	20	18	ITDA
	Tindak lanjut hasil temuan pengawasan	Terlaksananya tindak lanjut hasil temuan pengawasan 4 Laporan	20		10,639,323,375	539	539	634,175,000		4	311,300,000	1	44,100,000	1	83,400,000					2	127,500,000	541	761,675,000	2,705	7	ITDA
	Koordinasi pengawasan yang lebih komprehensif	Diperolehnya laporan stock opname barang persediaan dan reviu laporan keuangan	45		926,724,000	5	5	33,000,000		8	81,050,000	8	54,450,000	1	26,600,000					9	81,050,000	14	114,050,000	31	12	ITDA
	Evaluasi berkala temuan hasil pengawasan	Terlaksananya evaluasi berkala temuan hasil pengawasan (BPK-	10		1,463,248,375	2	2	117,000,000		2	57,500,000	-	-	-	-					-	-	2	117,000,000	20	8	ITDA
																				Rata-rata capaian kinerja (%)				405	10	ITDA
																				Predikat kinerja				SR	SR	ITDA
8	**PROGRAM PENINGKATAN PROFESIONALISME**	**Level Peningkatan Kapabilitas APIP**	**3**	**Level**	**5,928,995,477**	**203**		**474,870,000**			**145,500,000**	**1**	**121,100,000**	**1**	**0**	**-**	**0**	**#**	**0**	**203**	**121,100,000**	**203**	**595,970,000**	**18**	**8**	**ITDA**
	Pelatihan pengembangan tenaga pemeriksa dan aparatur pengawasan	Terdidiknya tenaga pemeriksa dan aparatur pengawasan sebanyak 66 orang untuk Bimtek Reviu LKPD, 66 orang untuk Bimtek	15		4,161,069,427	3	3	318,470,000		1	121,100,000	1	121,100,000	-	-					1	121,100,000	4	439,570,000	27	11	ITDA
	Pelatihan teknis pengawasan dan penilaian akuntabilitas	Terlatihnya dan terdidiknya aparatur sebanyak 200 orang	1,100		1,767,926,050	200	200	156,400,000		200	24,400,000	-	-	-	-					-	-	200	156,400,000	18	9	ITDA
																				-	-	-	-	-	-	
																				Rata-rata capaian kinerja (%)				15	6	ITDA
																				Predikat kinerja				SR	SR	ITDA
9	**PROGRAM PENATAAN DAN PENYEMPURNAAN**	**Persentase penerapan sistem dan prosedur pengawasan**	**85**	**%**	**6,917,971,500**	**11**		**548,644,500**	**9**		**274,500,000**	**0**	**0**	**0**	**159,499,000**	**-**	**0**	**#**	**0**	**9**	**159,499,000**	**9**	**708,143,500**	**15**	**8**	**ITDA**
	Penyusunan naskah akademik kebijakan sistem dan prosedur pengawasan	Tersusunnya Kajian Pedoman E-Aegis, SOP Pengawasan, SOP Sekretariat, Pedoman PKP, Panduan PKS, Pedoman LHP Reguler, Pedoman LHP Money	62		6,917,971,500	9	9	548,644,500		5	274,500,000	-	-	3	159,499,000					3	159,499,000	12	708,143,500	19	10	ITDA
																				Rata-rata capaian kinerja (%)				19	10	ITDA
																				Predikat kinerja				SR	SR	ITDA
								JUMLAH ANGGARAN DAN REALISASI SELURUH PROGRAM			2.824.222.000		819.584.000		611.509.000		0		0		1.431.093.000		6.623.814.255			ITDA
																				TOTAL RATA-RATA CAPAIAN PROGRAM (%) SELURUH PROGRAM				62	8	ITDA
																				PREDIKAT KINERJA SELURUH PROGRAM				SR	SR	ITDA

Faktor Pendorong Keberhasilan
Faktor Penghambat Keberhasilan
Tindak Lanjut yang diperlukan
Tindak Lanjut yang diperlukan

	PERENCANAAN, PENELITIAN DAN		**16,462**		**56,377,823,497**	**763**		**15,199,788,922**	**1,661**		**21,313,779,446**	**7**	**2,642,778,393**	**49**	**3,223,042,131**	**-**	**-**	**#**	**-**	**1,571**	**5,865,820,524**	**1,571**	**21,065,609,446**	**10**	**28**	**BADAN PERENCANAAN.**
	BADAN PERENCANAAN, PEMBANGUNAN		**16,462**		**56,377,823,497**	**763**		**15,199,788,922**	**1,661**		**21,313,779,446**	**7**	**2,642,778,393**	**49**	**3,223,042,131**	**0**	**0**	**0**	**0**	**1,571**	**5,865,820,524**	**1,571**	**21,065,609,446**	**9.51**	**28.30**	**BADAN PERENCANAAN,**
1	**PROGRAM PELAYANAN ADMINISTRASI**	**Persentase kebutuhan perkantoran yang terpenuhi**	**100**	**%**	**11,958,567,449**	**476**		**2,934,307,092**	**1,278**		**3,377,124,446**		**367,446,856**		**1,799,223,881**	**-**	**0**	**#**	**0**	**1,275**	**2,166,670,737**	**1,275**	**5,100,977,829**	**8**	**25**	**BADAN PERENCANAAN.**
	Penyediaan jasa surat menyurat	Terselenggaranya Kegiatan Jasa Surat Menyurat	5,430		30,513,290	1,086		4,998,000			5,496,000		1,299,000		1,599,000					-	2,898,000	1,086	7,896,000	20	26	BADAN PERENCANAAN.
	Penyediaan jasa komunikasi, sumber daya air dan listrik	Terselengaranya pengadaan jasa telepon dan internet	5		294,544,066	1		20,404,347			54,000,000		6,960,356		8,999,375					-	15,959,731	1	36,364,078	20	12	BADAN PERENCANAAN,

NO	Urusan/Bidang Urusan Pemerintahan Daerah Dan Program/ Kegiatan	Indikator Kinerja Program (outcome)/ Kegiatan (output)	Target RPJMD tahun 2023 (sd akhir tahun RPJMD)			Realisasi Capaian Kinerja RPJMD sampai dengan RKPD tahun lalu (2019)			Target Kinerja dan Anggaran RKPD 2020 (Tahun yang Dievaluasi)			Realisasi Kinerja pada Triwulan									Realisasi Capaian Kinerja dan Anggaran s.d Akhir Triwulan II RKPD Tahun 2020 (sesuai capaian APBD)		Realisasi Kinerja dan Anggaran RPJMD s.d Triwulan II Tahun 2020		Tingkat Capaian Kinerja dan Anggaran RPJMD SD Tahun 2020 (%)		Perangkat Daerah Pelaksana
												I (Jan0Mar)		II (Apr0Jun)		III		IV								
1	4	5	6			7			8			9		10		11		12			13	14 = 7 + 13		15 = 14/6*100%		16
			K		Rp.	K		Rp.	K		Rp.	K	Rp.	K	Rp.	K	Rp.	Rp.	K	Rp.		K	Rp.	K	Rp.	
	Penyediaan alat tulis kantor	Terselenganya penyediaan alat tulis kantor	622		581,126,886	102		87,997,000			60,094,547		49,000,000		7,231,000					-	56,231,000	102	144,228,000	16	25	BADAN PERENCANAAN,
	Penyediaan barang cetakan dan penggandaan	Terlaksananya pengadaan kebutuhan barang cetakan dan	500		305,255,000	10		50,000,000			49,568,000		33,257,000		7,200,000					-	40,457,000	10	90,457,000	2	30	BADAN PERENCANAAN,
	Penyediaan komponen instalasi listrik/penerangan	Terlaksannya pengadaan komponen instalasi listrik/	65		183,069,360	12		29,984,300			20,042,236		-		20,042,236					-	20,042,236	12	50,026,536	18	27	BADAN PERENCANAAN,
	Penyediaan peralatan dan perlengkapan kantor	Terlaksananya Pengadaan kebutuhan peralatan dan	250		4,899,264,000	1		1,624,727,629			2,072,915,000		45,000,000		1,635,739,270					-	1,680,739,270	1	3,305,466,899	0	67	BADAN PERENCANAAN,
	Penyediaan peralatan rumah tangga	Terlaksananya pengadaan peralatan rumah tangga	170		182,298,286	5		35,340,000			70,729,663		16,480,500		22,925,000					-	39,405,500	5	74,745,500	3	41	BADAN PERENCANAAN,
	Penyediaan bahan bacaan dan peraturan perundang-	Terlaksananya penyediaan bahan bacaan dan peraturan perundang	20		305,438,153	4		35,280,000			83,784,000		8,946,000		11,928,000					-	20,874,000	4	56,154,000	20	18	BADAN PERENCANAAN,
	Penyediaan makanan dan minuman	Tersedianya pengadaan makanan dan minuman jamuan tamu dan	180		1,242,693,105	12		254,550,000			226,950,000		45,725,000		75,440,000					-	121,165,000	12	375,715,000	7	30	BADAN PERENCANAAN,
	Rapat-rapat koordinasi dan konsultasi ke luar daerah	Terselengaranya koordinasi dan konsultasi dengan SKPD / Instansi	2,925		3,222,938,000	12		771,518,316			650,000,000		152,809,000		-					-	152,809,000	12	924,327,316	0	29	BADAN PERENCANAAN,
	Rapat-rapat koordinasi dan konsultasi ke dalam daerah	Terselengaranya koordinasi dan konsultasi dalam daerah	5,200		592,194,700						46,375,000		-		-					-	-	-	-	-		- BADAN PERENCANAAN.
	Penyediaan Jasa Jaminan Pemeliharaan Kesehatan Non	Terselengaranya Jaminan Pemeliharaan Kesehatan Non	165		119,232,603	18		19,507,500			37,170,000		7,970,000		8,120,000					-	16,090,000	18	35,597,500	11	30	BADAN PERENCANAAN,
																				Rata-rata capaian kinerja (%)				10	28	BADAN PERENCANAAN,
																				Predikat kinerja				SR	SR	BADAN PERENCANAAN.
2	**PROGRAM PENINGKATAN SARANA DAN PRASARANA**	**Persentase kebutuhan Sarana dan Prasarana kantor yang**	**100**	**%**	**6,530,149,419**	**25**		**941,388,165**			**657,245,000**	**1**	**62,138,500**	**4**	**330,779,500**	**-**	**0**	**#**	**0**	**25**	**392,918,000**	**25**	**1,334,306,165**	**20**	**14**	**BADAN PERENCANAAN.**
	pengadaan Kendaraan dinas/operasional														**0**					-	-	-	-	-	-	**BADAN PERENCANAAN.**
	Pemeliharaan rutin/berkala gedung kantor	Terselengaranya pemeliharaan rutin/ berkala gedung kantor	5		2,838,456,500	1		730,884,500			468,945,000		27,000,000		311,869,000					-	338,869,000	1	1,069,753,500	20	38	BADAN PERENCANAAN,
	Pemeliharaan rutin/berkala kendaraan dinas/operasional	Terlaksannya pemeliharaan kendaraan dinas operasional	120		3,691,692,919	24		210,503,665			188,300,000		35,138,500		18,910,500					-	54,049,000	24	264,552,665	20	7	BADAN PERENCANAAN,
																				Rata-rata capaian kinerja (%)				13	15	BADAN PERENCANAAN.
																				Predikat kinerja				SR	SR	BADAN PERENCANAAN.
3	**PROGRAM PENINGKATAN DISIPLIN APARATUR**	**Persentase kedisiplinan aparatur sesuai dengan**	**100**	**%**	**1,170,652,925**	**62**		**189,312,500**			**243,600,000**	**0**	**74,167,500**	**40**	**6,000,000**	**-**	**0**	**#**	**0**	**62**	**80,167,500**	**62**	**269,480,000**	**19**	**16**	**BADAN PERENCANAAN.**
	Pengadaan pakaian dinas beserta perlengkapannya	Terselengaranya pengadaan pakian dinas hari hari tertentu	325		1,170,652,925	62		189,312,500	62		71,400,000		70,167,500		-					-	70,167,500	62	259,480,000	19	22	BADAN PERENCANAAN,
	Pengadaan pakaian khusus								62		172,200,000		4,000,000		6,000,000					-	10,000,000	-	10,000,000	-	-	
																				Rata-rata capaian kinerja (%)				10	11	BADAN PERENCANAAN,
																				Predikat kinerja				SR	SR	BADAN PERENCANAAN.
4	**PROGRAM PENINGKATAN PENGEMBANGAN SISTEM**	**Persentase kedisiplinan aparatur sesuai dengan**	**100**	**%**	**2,111,430,004**	**5**		**265,550,000**			**450,000,000**	**0**	**46,599,500**	**0**	**116,217,500**	**-**	**0**	**#**	**0**	**7**	**162,817,000**	**7**	**428,367,000**	**25**	**13**	**BADAN PERENCANAAN.**
	Penyusunan laporan capaian kinerja dan ikhtisar realisasi	Terselengaranya penyusunan laporan capaian kinerja dan	13		501,430,000	0		78,350,000	2		90,000,000		7,599,500		9,500,000					-	17,099,500	-	95,449,500	-	19	BADAN PERENCANAAN,
	Penyusunan pelaporan keuangan semesteran	Tersedianya Laporan Keungan Semesteran Bappelitbangda	10		805,000,004	2		93,600,000	2		150,000,000		19,500,000		52,542,500					-	72,042,500	2	165,642,500	20	21	BADAN PERENCANAAN,
	Penyusunan Laporan	Tersedianya Laporan Prognosis							1		60,000,000		-		21,675,000					-	21,675,000	-	21,675,000	-	-	
	penyusunan pelaporan keuangan akhir tahun	Tersedianya Laporan Keuangan Akhir Tahun	5		805,000,000	5		93,600,000	1		150,000,000		19,500,000		32,500,000					-	52,000,000	5	145,600,000	100	18	BADAN PERENCANAAN,
																				Rata-rata capaian kinerja (%)				30	14	BADAN PERENCANAAN.
																				Predikat kinerja				SR	SR	BADAN PERENCANAAN.
5	**PROGRAM PENINGKATAN PENGEMBANGAN SISTEM**	**Persentase dokumen perencanaan dan**	**100**	**%**	**1,600,000,000**	**1**		**240,000,000**			**300,000,000**	**1**	**57,050,000**	**2**	**69,100,000**	**-**	**0**	**#**	**0**	**5**	**126,150,000**	**5**	**366,150,000**	**83**	**15**	**BADAN PERENCANAAN.**
	Penyusunan Perencanaan dan Penganggaran SKPD	Tercapainya Penyusunan laporan capaian kinerja dan ikhtisar	6		1,600,000,000	5		240,000,000	5		300,000,000		57,050,000		69,100,000					-	126,150,000	5	366,150,000	83	23	BADAN PERENCANAAN,
																				Rata-rata capaian kinerja (%)				83	23	BADAN PERENCANAAN.
																				Predikat kinerja				T	SR	BADAN PERENCANAAN.
6	**PROGRAM PENGEMBANGAN**	**Persentase Dokumen Data /Informasi**	**100**	**%**	**150,000,000**	**3**		**398,005,000**			**0**	**0**	**0**	**0**	**0**	**-**	**0**	**#**	**0**	**3**	**0**	**3**	**398,005,000**	**300**	**117**	**BADAN PERENCANAAN.**
	Penyusunan profile daerah	Terlaksananya penyusunan Profile Ekonomi Daerah Bidang Pertanian	1		150,000,000	3		398,005,000	-		-									-	-	3	398,005,000	300	265	BADAN PERENCANAAN, PEMBANGUNAN
																				Rata-rata capaian kinerja (%)				300	265	BADAN PERENCANAAN.
																				Predikat kinerja				ST	ST	BADAN PERENCANAAN.
7	**PROGRAM PERENCANAAN PENGEMBANGAN WILAYAH**	**Persentase Dokumen Perencanaan Pembangunan**	**100**	**%**	**597,625,000**	**1**		**741,699,000**			**0**	**0**	**0**	**0**	**0**	**-**	**0**	**#**	**0**	**6**	**0**	**6**	**741,699,000**	**6**	**124**	**BADAN PERENCANAAN.**
	Sosialisasi Kebijakan Pemerintah dalam Pengembangan Wilayah	Terlaksananya Penyusunan Kajian Perencanaan Pembangunan Berbasis Tematik Kewilayahan di	90		131,500,000	-		-												-	-	-	-	-	-	BADAN PERENCANAAN, PEMBANGUNAN
	Penyusunan perencanaan pengembangan wilayah strategis dan cepat tumbuh	Tersusunnya Dokumen KSK Agribisnis (Lembang dan Cililin)	6		466,125,000	6		741,699,000												-	-	6	741,699,000	100	159	BADAN PERENCANAAN, PEMBANGUNAN
																				Rata-rata capaian kinerja (%)				50	80	BADAN PERENCANAAN.
																				Predikat kinerja				SR	ST	BADAN PERENCANAAN.
8	**PROGRAM PERENCANAAN PENGEMBANGAN KOTA-**	**Persentase Dokumen Perencanaan Pengembangan**	**100**	**%**	**457,250,000**	**32**		**359,159,718**			**0**	**0**	**0**	**0**	**0**	**-**	**0**	**#**	**0**	**2**	**0**	**2**	**359,159,718**	**100**	**79**	**BADAN PERENCANAAN.**
	Perencanaan Penanganan Perumahan	Terlaksananya Koordinasi Antara Perangkat daerah dan Stakeholder Dalam Penanganan Yang Berkaitan Dengan	1		207,250,000	1		124,845,250												-	-	1	124,845,250	100	60	BADAN PERENCANAAN, PEMBANGUNAN PENELITIAN
	perencanaan air minum, drainase dan sanitasi	Terkoordinasinya program dan kegiatan SKPD terkait dengan	1		250,000,000	1		234,314,468												-	-	1	234,314,468	100	94	BADAN PERENCANAAN.
																				Rata-rata capaian kinerja (%)				100	77	BADAN PERENCANAAN.
																				Predikat kinerja				ST	T	BADAN PERENCANAAN.
9	**PROGRAM PENINGKATAN KAPASITAS**	**Persentase Sumber daya aparatur yang terlatih**	**100**	**%**	**750,949,500**	**117**		**167,036,025**			**0**	**0**	**0**	**0**	**0**	**-**	**0**	**#**	**0**	**16**	**0**	**16**	**167,036,025**	**100**	**84**	**BADAN PERENCANAAN.**
	Peningkatan kemampuan teknis aparat perencana	Terlaksananya Bimbingan Teknis Bagi Pegawai	14		450,949,500	14		167,036,025												-	-	14	167,036,025	100	37	BADAN PERENCANAAN.
	Bimbingan teknis tentang perencanan pembangunan daerah	Terfalthnya Aparatur di Kab.Bandung Barat dalam Penyusunan Perencanaan	2		300,000,000															-	-	-	-	-	-	BADAN PERENCANAAN, PEMBANGUNAN
																				Rata-rata capaian kinerja (%)				50	19	BADAN PERENCANAAN.
																				Predikat kinerja				ST	T	BADAN PERENCANAAN.
10	**PROGRAM PERENCANAAN PEMBANGUNAN DAERAH**	**Persentase Perangkat Daerah yang menyampaikan Dokumen**	**92**	**%**	**10,231,489,200**	**3**		**1,567,506,007**			**5,214,268,700**	**0**	**1,153,707,550**	**2**	**266,333,250**	**-**	**0**	**#**	**0**	**6**	**1,420,040,800**	**6**	**2,987,546,807**	**24**	**25**	**BADAN PERENCANAAN.**
	Penetapan RPJMD										250,000,000		0		37,025,600					-	37,025,600	-	37,025,600	-	-	BADAN PERENCANAAN,

NO	Urusan/Bidang Urusan Pemerintahan Daerah Dan Program/ Kegiatan	Indikator Kinerja Program (outcome)/ Kegiatan (output)	Target RPJMD tahun 2023 (sd akhir tahun RPJMD)			Realisasi Capaian Kinerja RPJMD sampai dengan RKPD tahun lalu (2019)			Target Kinerja dan Anggaran RKPD 2020 (Tahun yang Dievaluasi)			Realisasi Kinerja pada Triwulan								Realisasi Capaian Kinerja dan Anggaran s.d Akhir Triwulan II RKPD Tahun 2020 (sesuai capaian APBD)		Realisasi Kinerja dan Anggaran RPJMD s.d Triwulan II Tahun 2020		Tingkat Capaian Kinerja dan Anggaran RPJMD SD Tahun 2020 (%)		Perangkat Daerah Pelaksana
												I (Jan0Mar)		II (Apr0Jun)		III		IV								
1	4	5	6			7			8			9		10		11		12		13		14 = 7 + 13		15 = 14/6*100%		16
			K		Rp.	K		Rp.	K		Rp.	K	Rp.	K	Rp.	K	Rp.			K	Rp.	K	Rp.	K	Rp.	
	Penyusunan rancangan RKPD	Meningkatnya Kualitas Dokumen Rancangan RKPD, RKPD Perubahan KBB, Standar Analisa Belanja dan	10		3,995,315,580	4		951,326,000			1,517,430,000		464,387,450		157,447,450					-	621,834,900	4	1,573,160,900	40	39	BADAN PERENCANAAN, PEMBANGUNAN , PENELITIAN
	Penyelenggaraan musrenbang RKPD	Terselengaranya Penyelenggaraan Musrenbang RKPD	5		3,765,181,620	1		616,180,007			650,000,000		548,820,100		-					-	548,820,100	1	1,165,000,107	20	31	BADAN PERENCANAAN,
	Penyusunan Review RPJMD										1,993,338,700		0		-					-	-	-	-	-	-	
	Penyusunan Rancangan										678,500,000		140,500,000		71,860,200					-	212,360,200	-	212,360,200	-	-	
	Penyusunan Rancangan Kebijakan Umum Anggaran	Terselenggaranya Penyusunan KUA	10		2,470,992,000						125,000,000		0		-					-	-	-	-	-	-	BADAN PERENCANAAN,
																				Rata-rata capaian kinerja (%)				10	12	BADAN PERENCANAAN,
																				Predikat kinerja				SR	SR	BADAN PERENCANAAN,
11	**PROGRAM PERENCANAAN PEMBANGUNAN EKONOMI**	**Persentase dokumen perencanaan pembangunan bidang ekonomi yang diadikan**	**100**	**%**	**6,799,250,000**			**1,861,215,000**			**2,192,282,800**	**0**	**139,466,687**	**0**	**107,044,500**	**-**	**0**	**#**	**0**	**12**	**246,511,187**	**12**	**2,107,726,187**	**50**	**27**	**BADAN PERENCANAAN, PEMBANGUNAN**
	Penyusunan masterplan pembangunan ekonomi										177,120,000		17,500,000		3,670,500					-	21,170,500	-	21,170,500	-	-	BADAN PERENCANAAN,
	Penyusunan Perencanaan Pengembangan Ekonomi Masyarakat	Terlaksananya Penyusunan Kajian Pembentukan Bank Tani	5		1,350,000,000	1		239,706,000			300,000,000		26,676,000		10,412,000					-	37,088,000	1	276,794,000	20	21	BADAN PERENCANAAN, PEMBANGUNAN
	Perencanaan Pembangunan Bidang Ekonomi										293,996,000		81,470,500		58,946,000					-	140,416,500	-	140,416,500	-	-	BADAN PERENCANAAN,
	Studi Kelayakan Pembangunan Kawasan Budidaya ikan dan Pengembangan Peternakan sapi dan Domba	Terlaksananya penyusunan Studi Kelayakan Pembangunan Kawasan Budidaya Perikanan di Gununghalu di dan Pengembangan Peternakan Sapi	1		300,000,000	1		315,251,000												-	-	1	315,251,000	100	105	BADAN PERENCANAAN, PEMBANGUNAN , PENELITIAN DAN
	Penyusunan Studi Kelayakan Pembangunan Pengolahan hasil Perikanan dan Pembangunan Sentra UKM	Terlaksananya Penyusunan Studi Kelayakan Pengembangan Sentra IKM Ppengolahan hasil Perikanan (Pindang) di Kecamatan Cihampelas dan Pembangunan	2		275,000,000	2		223,073,000												-	-	2	223,073,000	100	81	BADAN PERENCANAAN, PEMBANGUNAN , PENELITIAN DAN
	Perencanaan pembangunan pertanian, perikanan dan ESDM	Terlaksananya Rapat Koordinasi Perencanaan Pembangunan Pertanian,	5		1,325,000,000	3		119,780,000			506,350,000		10,123,687		13,309,500					-	23,433,187	3	143,213,187	60	11	BADAN PERENCANAAN, PEMBANGUNAN
	Perencanaan pembangunan pariwisata, Ekonomi Kreatif dan Penanaman Modal	Terlaksananya Penyusunan Kajian Tentang Kampung Wisata Budaya Situ Balong (Budaya Nampon) di Kec.	5		1,475,000,000	1		706,891,000			399,031,800		1,096,500		9,680,000					-	10,776,500	1	717,667,500	20	49	BADAN PERENCANAAN, PEMBANGUNAN , PENELITIAN
	Perencanaan pembangunan industri, perdagangan, Koperasi dan UKM	Terlaksana Rapat Koordinasi Perencanaan Pembangunan Industri, Perdagangan, Koperasi dan UKM, Penyusunan Kajian Identifikasi IJMKM KRR dan	5		1,949,250,000	3		132,915,000			515,785,000		2,600,000		11,026,500					-	13,626,500	3	146,541,500	60	8	BADAN PERENCANAAN, PEMBANGUNAN , PENELITIAN DAN
	Penyusunan Kajian Pasar Tradisional dan Pasar Desa	Terlaksananya penyusunan dokumen perencanaan penataan PKL dan Pedagang Asongan di Pasar	1		125,000,000	1		123,599,000												-	-	1	123,599,000	100	99	BADAN PERENCANAAN, PEMBANGUNAN , PENELITIAN
																				Rata-rata capaian kinerja (%)				51	41	BADAN PERENCANAAN,
																				Predikat kinerja				ST	ST	BADAN PERENCANAAN,
12	**PROGRAM PERENCANAAN SOSIAL DAN BUDAYA**	**Persentase dokumen perencanaan pembangunan**	**100**	**%**	**1,160,000,000**	**1**		**1,212,921,500**			**2,029,858,000**	**5**	**127,350,000**	**0**	**125,200,000**	**-**	**0**	**#**	**0**	**108**	**252,550,000**	**108**	**1,465,471,500**	**100**	**105**	**BADAN PERENCANAAN,**
	Penyusunan Masterplan Pendidikan	Terusunnya dokumen masterplan pendidikan	1		150,000,000	1		141,369,000												-	-	1	141,369,000	100	94	BADAN PERENCANAAN,
	Perencanaan Pembangunan Bidang Sosial dan Budaya	Terselenggaranya rapat-rapat koordinasi perencanaan bidang perencanaan sosial dan	16		300,000,000	16		255,933,000												-	-	16	255,933,000	100	85	BADAN PERENCANAAN, PEMBANGUNAN
	Perencanaan Penanggulangan Kemiskinan Daerah	Terkoordinasikannya Program-program Penanggulangan Kemiskinan	1		260,000,000	1		344,872,000												-	-	1	344,872,000	100	133	BADAN PERENCANAAN, PEMBANGUNAN
	Pelaksanaan Program Perlindungan Sosial	Terkoordinasikannya Program Perlindungan Sosial Pusat	80		150,000,000	80		71,400,000												-	-	80	71,400,000	100	48	BADAN PERENCANAAN,
	Perencanaan Pembangunan Resoonsif Gender	Terusunnya Dokumen Perencanaan Responsif Gender	1		150,000,000			263,303,500												-	-	-	263,303,500	-	176	BADAN PERENCANAAN,
	Pelaksanaan Program Perlindungan Sosial Pemerintah Pusat	Terselenggaranya rapat koordinasi untuk mewujudkan sinergi perencanaan kabupaten	9		150,000,000			136,044,000												-	-	-	136,044,000	-	91	BADAN PERENCANAAN, PEMBANGUNAN
	Perencanaan Pembangunan Bidang Kesejahteraan Sosial										784,848,000		108,225,000		56,750,000					-	164,975,000	-	164,975,000	-	-	BADAN PERENCANAAN,
	Penguatan Lembaga TKPK										100,000,000				33,000,000					-	33,000,000	-	33,000,000	-	-	BADAN PERENCANAAN,
	Perencanaan Pembangunan Bidang Pendidikan, Pemuda										200,000,000				24,200,000					-	24,200,000	-	24,200,000	-	-	BADAN PERENCANAAN,
	Perencanaan Pembangunan Bidang Kesehatan										200,000,000		19,125,000		11,250,000					-	30,375,000	-	30,375,000	-	-	BADAN PERENCANAAN,
	Penyusunan Bahan Pengkajian Perencanaan										179,417,000									-	-	-	-	-	-	BADAN PERENCANAAN,
	Penyusunan Bahan Pengkajian Perencanaan										350,000,000									-	-	-	-	-	-	BADAN PERENCANAAN,
	Penyusunan Bahan Pengkajian Perencanaan										215,593,000									-	-	-	-	-	-	BADAN PERENCANAAN,
																				Rata-rata capaian kinerja (%)				31	48	BADAN PERENCANAAN,
																				Predikat kinerja				ST	ST	BADAN PERENCANAAN,
13	**PROGRAM PERANCANAAN PRASARANA WILAYAH DAN**		**100**	**%**	**558,875,000**	**27**		**487,907,332**			**0**	**0**	**0**	**0**	**0**	**-**	**0**	**#**	**0**	**23**	**0**	**23**	**487,907,332**	**100**	**87**	**BADAN PERENCANAAN.**
	Peningkatan Kapasitas Kelembagasan Masyarakat	Terlaksananya Peningkatan Kelembagaan Pengelolaan Irigasi Partisipatif	21		200,000,000	21		136,274,985												-	-	21	136,274,985	100	68	BADAN PERENCANAAN, PEMBANGUNAN
	Perencanaan Pembangunan Bidang Fisik dan Tata Ruang	terlaksananya koordinasi rencana program SKPD bidang fisik dan tata ruang (4 SKPD)	2		358,875,000	2		351,632,347												-	-	2	351,632,347	100	98	BADAN PERENCANAAN, PEMBANGUNAN
																				Rata-rata capaian kinerja (%)				100	83	BADAN PERENCANAAN,
																				Predikat kinerja				ST	T	BADAN PERENCANAAN,
14	**PROGRAM PERENCANAAN PEMERINTAHAN**	**Persentase dokumen perencanaan pembangunan bidang pemerintahan yang**	**100**	**%**	**2,004,250,000**	**3**		**1,559,584,333**	**8**		**1,735,000,000**	**0**	**283,473,800**	**1**	**185,606,500**	**-**	**0**	**#**	**0**	**7**	**469,080,300**	**7**	**2,028,664,633**	**18**	**78**	**BADAN PERENCANAAN, PEMBANGUNAN**
	Perencanaan Pembangunan Bidang Pemerintahan	Terlatihnya Aparatur di Kab.Bandung Barat dalam Penyusunan Perencanaan	35		1,429,250,000	5		1,193,219,833			250,000,000		87,040,000		19,395,500					-	106,435,500	5	1,299,655,333	14	91	BADAN PERENCANAAN, PEMBANGUNAN
	Kajian Penyusunan Pagu Indikatif	Tersedianya Pedoman PIKw	1		225,000,000			168,100,000												-	-	-	168,100,000	-	75	BADAN PERENCANAAN,
	Pembaharuan Tata Pemerintahan Daerah	Tersusunnya Dokumen Pengembangan Konsep Perlindungan Hukum ASN	1		150,000,000	-		-												-	-	-	-	-	-	BADAN PERENCANAAN, PEMBANGUNAN
	Kajian Kerjasama antar daerah	Tersusunnya Rencana Induk SPBE	1		200,000,000			198,264,500												-	-	-	198,264,500	-	99	BADAN PERENCANAAN,
	Perencanaan Pembangunan Bidang Pemerintahan										250,000,000		23,514,050		31,142,000					-	54,656,050	-	54,656,050	-	-	BADAN PERENCANAAN,

NO	Urusan/Bidang Urusan Pemerintahan Daerah Dan Program/ Kegiatan	Indikator Kinerja Program (outcome)/ Kegiatan (output)	Target RPJMD tahun 2023 (sd akhir tahun RPJMD)			Realisasi Capaian Kinerja RPJMD sampai dengan RKPD tahun lalu (2019)			Target Kinerja dan Anggaran RKPD 2020 (Tahun yang Dievaluasi)			Realisasi Kinerja pada Triwulan									Realisasi Capaian Kinerja dan Anggaran s.d Akhir Triwulan II RKPD Tahun 2020 (sesuai capaian APBD)		Realisasi Kinerja dan Anggaran RPJMD s.d Triwulan II Tahun 2020		Tingkat Capaian Kinerja dan Anggaran RPJMD SD Tahun 2020 (%)		Perangkat Daerah Pelaksana
												I (Jan0Mar)		II (Apr0Jun)		III		IV								
1	4	5	6			7			8			9		10		11		12			13	14 = 7 + 13		15 = 14/6*100%		16
			K		Rp.	K		Rp.	K		Rp.	K	Rp.	K	Rp.	K	Rp.	Rp.	K	Rp.		K	Rp.	K	Rp.	
	Perencanaan Pembangunan Bidang Aparatur dan										250,000,000		23,561,750		30,050,250				-	53,612,000		-	53,612,000	-	-	BADAN PERENCANAAN,
	Penyusunan Bahan Pengkajian Perencanaan										160,000,000		4,875,000		82,975,000				-	87,850,000		-	87,850,000	-	-	BADAN PERENCANAAN,
	Penyusunan Bahan Pengkajian Perencanaan										385,000,000		14,240,000		8,621,750				-	22,861,750		-	22,861,750	-	-	BADAN PERENCANAAN,
	Bimbingan Teknis Perencanaan Pemerintahan										440,000,000		130,243,000		13,422,000				-	143,665,000		-	143,665,000	-	-	BADAN PERENCANAAN,
																				Rata-rata capaian kinerja (%)				2	29	BADAN PERENCANAAN,
																				Predikat kinerja				SR	T	BADAN PERENCANAAN,
15	**PROGRAM EVALUASI DAN PENGENDALIAN**	**Persentase Perangkat Daerah yang menyampaikan laporan**	**95**	**%**	**3,774,301,000**	**7**		**477,298,200**	**6**		**1,080,493,000**	**0**	**193,312,000**	**0**	**44,315,000**	**-**	**0**	**#**	**0**	**6**	**237,627,000**	**6**	**714,925,200**	**19**	**13**	**BADAN PERENCANAAN,**
	Penyusunan Laporan Keterangan	Tersusunnya dokumen LKPJ Akhir Tahun Anggaran 2018	6		1,435,000,000	1		125,369,000		1	264,003,000	1	119,858,000		-				1	119,858,000		2	245,227,000	33	17	BADAN PERENCANAAN,
	Monitoring, Evaluasi, Pengendalian dan Pelaporan	Tersusunnya hasil Monitoring, Evaluasi, Pengendalian dan Pelaporan Pelaksanaan Pembangunan Daerah, serta	15		1,768,801,000	3		307,875,200			308,990,000		22,339,000		13,950,000				-	36,289,000		3	344,164,200	20	19	BADAN PERENCANAAN, PEMBANGUNAN , PENELITIAN
	Penyusunan Pelaporan Pelaksanaan Kegiatan TP-UB dan DAK	Tersusunnya hasil koordinasi dan Pelaporan Pelaksanaan TP/UB dan DAK	10		570,500,000	2		44,054,000			100,000,000		6,557,500		25,715,000				-	32,272,500		2	76,326,500	20	13	BADAN PERENCANAAN, PEMBANGUNAN,
	Penyusunan dan Analisa Data Evaluasi Perencanaan										407,500,000		44,557,500		4,650,000				-	49,207,500		-	49,207,500	-	-	BADAN PERENCANAAN,
																				Rata-rata capaian kinerja (%)				18	12	BADAN PERENCANAAN,
																				Predikat kinerja				SR	SR	BADAN PERENCANAAN,
16	**Program Perencanaan Fisik dan Pengembangan**	**Presentase Dokumen Perencanaan Fisik dan**	**100**	**%**	**3,774,301,000**	**7**		**477,298,200**			**2,579,200,500**	**0**	**121,187,500**	**0**	**115,453,000**	**-**	**0**	**#**	**0**	**6**	**236,640,500**	**6**	**713,938,700**	**19**	**13**	**BADAN PERENCANAAN,**
	Penyusunan perencanaan wilayah strategis dan cepat					1		125,369,000			450,000,000		8,765,000		300,000				-	9,065,000		1	134,434,000	-	-	BADAN PERENCANAAN,
	Sosialisasi kebijakan pemerintah dalam					3		307,875,200			400,000,000		0		-				-	-		3	307,875,200	-	-	BADAN PERENCANAAN,
	Koordinasi perencanaan penanganan perumahan					2		44,054,000			100,000,000		28,349,000		32,855,000				-	61,204,000		2	105,258,000	-	-	BADAN PERENCANAAN,
	perencanaan air minum, drainase dan sanitasi										175,000,000		5,612,000		7,115,000				-	12,727,000		-	12,727,000	-	-	BADAN PERENCANAAN,
	Peningkatan Kapasitas Kelembagaan Masyarakat										136,450,000		16,600,000		16,900,000				-	33,500,000		-	33,500,000	-	-	BADAN PERENCANAAN,
	Perencanaan Pembangunan Bidang Fisik dan Tata Ruang										532,750,500		51,971,500		57,983,000				-	109,954,500		-	109,954,500	-	-	BADAN PERENCANAAN,
	Penyusunan dan updating peta bahan perencanaan dan										785,000,000		9,890,000		300,000				-	10,190,000		-	10,190,000	-	-	BADAN PERENCANAAN,
																				Rata-rata capaian kinerja (%)				-	-	BADAN PERENCANAAN,
																				Predikat kinerja				SR	SR	BADAN PERENCANAAN,
17	**PROGRAM PENELITIAN DAN PENGEMBANGAN**	**Persentase Implementasi Rencana Kelitbangan**	**100**	**%**	**6,523,034,000**			**1,319,600,850**			**1,454,707,000**	**0**	**16,878,500**	**0**	**57,769,000**	**-**	**0**	**#**	**0**	**2**	**74,647,500**	**2**	**1,394,248,350**	**2**	**20**	**BADAN PERENCANAAN,**
	Penyusunan Kelitbangan Lingkup Ekonomi dam	Tersedianya data dan informasi sebagai bahan evaluasi dan	14		1,487,726,000	1		252,713,350			239,043,000		1,852,000		12,000,000				-	13,852,000		1	266,565,350	7	18	BADAN PERENCANAAN,
	Penyusunan Kelitbangan Lingkup Sosial dan	Tersedianya pedoman untuk mengimplementasikan inisiatif	14		1,474,039,000	1		249,801,000			593,127,000		6,750,000		20,094,500				-	26,844,500		1	276,645,500	7	19	BADAN PERENCANAAN,
	Penyusunan Kelitbangan Lingkup Inovasi dan Teknologi	Jumlah dokumen kelitbangan lingkup inovasi dan teknologi	8		1,400,000,000			191,718,500			262,537,000		-		25,674,500				-	25,674,500		-	217,393,000	-	16	BADAN PERENCANAAN,
	Perencanaan dan Pelaporan Kelitbangan	Terbangunnya sistem informasi pelaporan kelitbangan,	18		1,140,469,000			167,387,500			260,000,000		7,027,500		-				-	7,027,500		-	174,415,000	-	15	BADAN PERENCANAAN,
	Pengelolaan Data dan Informasi	Jumlah dokumen indikator makro rpjmd	28		1,020,800,000			457,980,500			100,000,000		1,249,000		-				-	1,249,000		-	459,229,500	-	45	BADAN PERENCANAAN,
																				Rata-rata capaian kinerja (%)				3	22	BADAN PERENCANAAN,
																				Predikat kinerja				SR	SR	BADAN PERENCANAAN,
									JUMLAH ANGGARAN DAN REALISASI SELURUH PROGRAM		21,313,779,446		2,642,778,393		3,223,042,131		0		0		5,865,820,524		21,065,609,446				BADAN PERENCANAAN,
																				TOTAL RATA-RATA CAPAIAN PROGRAM (%) SELURUH PROGRAM				61	53	BADAN PERENCANAAN,
																				PREDIKAT KINERJA SELURUH PROGRAM				R	R	BADAN PERENCANAAN,

Faktor Pendorong Keberha
Faktor Penghambat Keberh
Tindak Lanjut yang diperlu
Tindak Lanjut yang diperlu

	KEUANGAN		**28.335**		**217.612.013.390**	**5.478**		**37.153.833.570**	**5.674**		**27.615.373.272**	**1.826**	**5.400.760.325**	**1.632**	**5.079.908.814**	**-**	**#**		**7.790**	**10.480.669.139**	**7.790**	**41.092.234.126**	**27**	**19**	**KEUANGAN**
	BADAN PENGELOLAAN		**28.335**		**217.612.013.390**	**5.478**		**37.153.833.570**	**5.674**		**27.615.373.272**	**1.826**	**5.400.760.325**	**1.632**	**5.079.908.814**	**0**	**0**	**0**	**7.790**	**10.480.669.139**	**7.790**	**41.092.234.126**	**27.49**	**18.88**	**BADAN**
1	**PROGRAM PELAYANAN**	**Persentase kebutuhan**	**100**	**%**	**85.637.156.500**	**5.275**		**13.933.549.067**			**12.487.196.010**	**1.793**	**3.286.505.047**	**1.575**	**3.047.066.179**	**0**	**0**	**0**	**6.999**	**6.333.571.226**	**6.999**	**20.267.120.293**	**27**	**16**	**BADAN**
	Penyediaan jasa surat menyurat	Tersedianya jasa surat menyurat (surat masuk dan keluar 5000	25,000		1,356,500,000	6,743		238,826,000	6,500		168,560,000	2,876	25,580,500	813	28,500,000				3,689	54,080,500	10,432	292,906,500	42	22	BADAN PENGELOLAAN
	Penyediaan jasa komunikasi, sumber daya air dan listrik	Tersedianya jasa komunikasi dan listrik (Listrik 12 bulan, internet	60		68,726,713,000	24		10,807,391,998	24		10,351,475,710	6	2,779,123,140	6	2,709,572,621				12	5,488,695,761	36	16,296,087,759	60	24	BADAN PENGELOLAAN
	Penyediaan jasa administrasi	Tersedianya jasa administrasi	60		1,396,000,000	12		293,750,000	12		288,774,000	3	37,254,200	3	69,800,000				6	107,054,200	18	400,804,200	30	29	BADAN
	Penyediaan alat tulis kantor	Tersedianya sarana penunjang administrasi perkantoran berupa	365		780,674,500	73		156,010,450	68		166,748,000	68	150,942,000		-				68	150,942,000	141	306,952,450	39	39	BADAN PENGELOLAAN
	Penyediaan barang cetakan	Tersedianya barang cetakan	135		679,310,000	27		135,757,360	28		164,429,000			28	163,587,050				28	163,587,050	55	299,344,410	41	44	BADAN
	Penyediaan komponen	Tersedianya komponen instalasi	75		31,500,000	15		6,300,000	15		10,930,000	4	2,480,500	2	1,662,500				6	4,143,000	21	10,443,000	28	33	BADAN
	Penyediaan peralatan dan	Tersedianya peralatan kantor	160		5,990,440,000	8		155,960,000	32		209,550,000				-				-	-	8	155,960,000	5	3	BADAN
	Penyediaan peralatan rumah tangga	Tersedianya peralatan rumah tangga 25 jenis bahan kebersihan & pengisian 2 buah tabung gas	125		115,876,500	25		18,450,300	25		25,492,800	4	4,696,150	7	6,350,000				11	11,046,150	36	29,496,450	29	25	BADAN PENGELOLAAN KEUANGAN
	Penyediaan bahan bacaan	Tersedianya surat kabar dan	60		1,735,000,000	12		355,179,807	12		353,700,000	3	7,240,000	3	1,615,000				6	8,855,000	18	364,034,807	30	21	BADAN
	Penyediaan makanan dan minuman	Tersedianya makanan dan minuman, air minum dan mamin	60		273,960,000	12		50,636,000	12		70,267,500	3	6,553,500	3	3,600,000				6	10,153,500	18	60,789,500	30	22	BADAN PENGELOLAAN
	Rapat-rapat koordinasi dan konsultasi ke luar daerah	Terlaksananya rapat-rapat koordinasi dan konsultasi ke luar	60		2,598,455,000	12		1,381,451,898	12		308,011,000	6	223,552,702		-				6	223,552,702	18	1,605,004,600	30	62	BADAN PENGELOLAAN
	Rapat-rapat koordinasi dan konsultasi ke dalam daerah	Terlaksananya rapat-rapat koordinasi dan konsultasi ke	60		190,600,000	12		37,450,000	12		41,900,000	3	5,500,000	3	375,000				6	5,875,000	18	43,325,000	30	23	BADAN PENGELOLAAN
	Penatausahaan Barang Milik	Terlaksananya penatausahaan	60		1,217,627,500	12		191,055,500	12		151,678,000	3	15,677,375	3	18,750,000				6	34,427,375	18	225,482,875	30	19	BADAN
	Penyediaan Jasa Jaminan Pemeliharaan Kesehatan Non	Terlaksananya Keikutsertaan Pegawai Non PNS dalam asuransi	60		544,500,000	12		105,329,754	12		175,680,000	3	27,904,980	3	43,254,008				6	71,158,988	18	176,488,742	30	32	BADAN PENGELOLAAN
																				Rata-rata capaian kinerja (%)				32	28	BADAN
																				Predikat kinerja				SR	SR	BADAN
2	**PROGRAM PENINGKATAN SARANA DAN PRASARANA**	**Persentase Kebutuhan Sarana dan Prasarana Kantor Yang**	**100**	**%**	**28,880,337,000**	**186**		**7,749,442,427**			**1,345,226,400**	**21**	**65,253,691**	**44**	**347,897,185**	**0**	**0**	**0**	**0**	**189**	**413,150,876**	**189**	**8,162,593,303**	**20**	**27**	BADAN PENGELOLAAN
	pengadaan Kendaraan dinas/operasional	Tersedianya kendaraan operasional SKPD (5 unit	225		20,530,800,000	48		7,075,655,577	50		850,615,000			2	249,000,000				2	249,000,000	50	7,324,655,577	22	36	BADAN PENGELOLAAN
	Pengadaan mebeleur	Tersedianya mebeulair 12 jenis	60		1,791,155,000	12		68,438,700	6						-				-	-	12	68,438,700	20	4	BADAN

NO	Urusan/Bidang Urusan Pemerintahan Daerah Dan Program/ Kegiatan	Indikator Kinerja Program (outcome)/ Kegiatan (output)	Target RPJMD tahun 2023 (sd akhir tahun RPJMD)			Realisasi Capaian Kinerja RPJMD sampai dengan RKPD tahun lalu (2019)		Target Kinerja dan Anggaran RKPD 2020 (Tahun yang Dievaluasi)		Realisasi Kinerja pada Triwulan								Realisasi Capaian Kinerja dan Anggaran s.d Akhir Triwulan II RKPD Tahun 2020 (sesuai capaian APBD)		Realisasi Kinerja dan Anggaran RPJMD s.d Triwulan II Tahun 2020		Tingkat Capaian Kinerja dan Anggaran RPJMD SD Tahun 2020 (%)		Perangkat Daerah Pelaksana
										I (Jan0Mar)		II (Apr0Jun)		III		IV								
1	4	5	6			7		8		9		10		11		12		13		14 = 7 + 13		15 = 14/6*100%		16
			K		Rp.	K	Rp.	K	Rp.	K	Rp.	K	Rp.	K	Rp.	Rp.		K	Rp.	K	Rp.	K	Rp.	
	Pemeliharaan rutin/berkala gedung kantor	Terpeliharanya gedung kantor, Interior ruangan bidang, sebanyak	25		1,254,500,000	5	19,811,000						-					-	-	5	19,811,000	20	2	BADAN PENGELOLAAN
	Pemeliharaan rutin/berkala kendaraan dinas/operasional	Terpeliharanya secara rutin kendaraan dinas & operasional	510		3,845,132,000	102	217,252,150	102	342,786,400	19	41,458,691	21	55,467,185					40	96,925,876	142	314,178,026	28	8	BADAN PENGELOLAAN
	Pemeliharaan rutin/berkala peralatan gedung kantor	Terpeliharanya secara berkala peralatan gedung kantor (22 jenis,	110		1,458,750,000	22	368,285,000	12	151,825,000	6	23,795,000		43,430,000					6	67,225,000	28	435,510,000	25	30	BADAN PENGELOLAAN
																		Rata-rata capaian kinerja (%)				23	16	BADAN
																		Predikat kinerja				SR	SR	BADAN
3	**PROGRAM PENINGKATAN DISIPLIN APARATUR**	**Persentase kedisiplinan aparatur sesuai denoan**	**100**	**%**	**310,500,000**	**0**	**504,896,750**		**100,000,000**	**0**	**0**	**0**	**0**	**0**	**0**	**0**	**0**	**583**	**0**	**583**	**504,896,750**	**282**	**163**	BADAN PENGELOLAAN KEUANGAN
	Pengadaan pakaian dinas beserta perlengkapannya	Terlaksananya penyediaan pakaian dinas beserta	207		310,500,000	200	198,000,000											-	-	200	198,000,000	97	64	BADAN PENGELOLAAN
	Pengadaan pakaian kerja lapangan	Terlaksananya penyediaan pakaian kpakaian kerja lapangan	0		0	150	87,551,750											-	-	150	87,551,750	-	-	BADAN PENGELOLAAN
	Pengadaan pakaian khusus hari-hari tertentu	Terlaksananya penyediaan pakaian khusus hari-hari tertentu 200 pakaian batik dan 33 stel	0		0	233	219,345,000											-	-	233	219,345,000	-	-	BADAN PENGELOLAAN KEUANGAN
	Pengadaan pakaian khusus																	-	-	-	-	-	-	
	Pengadaan Name Tag	Tersedianya Name Tag pegawai						200	100,000,000									-	-	-	-	-	-	
																		Rata-rata capaian kinerja (%)				19	13	BADAN
																		Predikat kinerja				SR	SR	BADAN
4	**PROGRAM PENINGKATAN**	**Persentase Sumber daya**	**100**	**%**	**1,791,275,000**	**1**	**295,000,000**		**360,610,000**	**0**	**0**	**0**	**0**	**0**	**0**	**0**	**0**	**1**	**0**	**1**	**295,000,000**	**20**	**16**	BADAN
	Capacity Building	Terlaksananya capacity building, 1	5		1,791,275,000	1	295,000,000	1	360,610,000									-	-	1	295,000,000	20	16	BADAN
																		Rata-rata capaian kinerja (%)				20	16	BADAN
																		Predikat kinerja				SR	SR	BADAN
5	**PROGRAM PENINGKATAN PENGEMBANGAN SISTEM**	**Persentase dokumen capaian kinerja dan keuangan tepat**	**100**	**%**	**2,391,838,890**	**7**	**386,432,178**		**337,386,112**	**3**	**95,898,500**	**2**	**43,100,000**	**0**	**0**	**0**	**0**	**10**	**138,998,500**	**10**	**525,430,678**	**20**	**16**	BADAN PENGELOLAAN KEUANGAN
	Penyusunan laporan capaian kinerja dan ikhtisar realisasi kinerja SKPD	Tersusunnya laporan capaian kinerja dan ikhtisar realisasi kinerja 4 dokumen (LAKIP, LKPJ, LPPD	35		1,018,401,390	7	184,080,278	7	147,186,112	3	82,378,500	1	20,600,000					4	102,978,500	11	287,058,778	31	28	BADAN PENGELOLAAN KEUANGAN
	Penyusunan pelaporan keuangan semesteran	Tersusunnya laporan keuangan semesteran 2 dokumen (laporan	10		511,352,500	2	75,805,000	2	77,705,500			1	16,500,000					1	16,500,000	3	92,305,000	30	18	BADAN PENGELOLAAN
	penyusunan pelaporan keuangan akhir tahun	Tersusunnya laporan keuangan akhir tahun 1 dokumen (laporan	5		862,085,000	12	126,546,900	1	112,494,500	3	13,520,000	3	6,000,000					6	19,520,000	18	146,066,900	360	17	BADAN PENGELOLAAN
																		Rata-rata capaian kinerja (%)				140	21	BADAN
																		Predikat kinerja				SR	SR	BADAN
6	**PROGRAM PENINGKATAN PENGEMBANGAN SISTEM**	**Persentase dokumen perencanaan dan**	**100**	**%**	**964,455,000**	**7**	**171,330,000**		**173,956,000**	**0**	**0**	**0**	**0**	**0**	**0**	**0**	**0**	**7**	**0**	**7**	**171,330,000**	**20**	**18**	BADAN PENGELOLAAN KEUANGAN
	Penyusunan Perencanaan dan Penganggaran SKPD	Tersusunnya laporan capaian kinerja dan ikhtisar realisasi kinerja 7 dokumen (Renstra, Renja, Renja	35		964,455,000	7	171,330,000	7	173,956,000									-	-	7	171,330,000	20	18	BADAN PENGELOLAAN KEUANGAN
																		Rata-rata capaian kinerja (%)				20	18	BADAN
																		Predikat kinerja				SR	SR	BADAN
7	**PROGRAM PENINGKATAN DAN PENGEMBANGAN**	**Persentase dokumen pengelolaan keuangan daerah**	**95,20**	**%**	**198,127,000**	**2**	**458,399,650**	**2**	**12,810,998,750**	**0**	**1,953,103,087**	**0**	**1,641,845,450**	**0**	**0**	**0**	**0**	**1**	**3,594,948,537**	**1**	**4,053,348,187**	**10**	**16**	BADAN PENGELOLAAN KEUANGAN
		Persentase peningkatan pendapatan daerah dari sektor	**9,44**	**%**																				
		Persentase Peningkatan Pengelolaan Aset Daerah yang	**80**	**%**																				
	Bimbingan teknis implementasi paket regulasi	Tersusunnya standar satuan harga barang dan lasa TA 2019	5		147,127,000	-	-						-					-	-	-	-	-	-	BADAN PENGELOLAAN
	Pengelolaan Administrasi Keuangan Belanja Hibah,	Tersusunnya Kebijakan Akuntansi Pemerintah Daerah	5		51,000,000	1	458,399,650				12,350,000		44,800,000					-	57,150,000	1	515,549,650	20	1,011	BADAN PENGELOLAAN
	Penyusunan Standar Satuan	Tersusunnya standar harga satuan						1	78,227,000				-					-	-	-	-	-	-	BADAN
	Penyusunan Kebijakan Akuntansi Pemerintah Daerah	Tersusunnya dokumen kebijakan akuntansi dan Sistem Akuntansi											-					-	-	-	-	-	-	BADAN PENGELOLAAN
	Penyusunan Rancangan	Tersusunnya dokumen peraturan						4	61,171,000				-					-	-	-	-	-	-	BADAN
	Penyusunan Rancangan Peraturan KDH tentang	Tersusunnya dokumen peraturan KDH tentang penjabaran APBD						2	17,942,800		5,907,100		-					-	5,907,100	-	5,907,100	-	-	BADAN PENGELOLAAN
	Penyusunan Rancangan Peraturan Daerah tentang	Tersusunnya dokumen peraturan daerah tentang perubahan APBD						2	98,093,400				-					-	-	-	-	-	-	BADAN PENGELOLAAN
	Penyusunan Rancangan Peraturan KDH tentang	Tersusunnya dokumen peraturan KDH tentang Penjabaran						3	396,361,000		59,937,150		163,793,750					-	223,730,900	-	223,730,900	-	-	BADAN PENGELOLAAN
	Penyusunan Rancangan Peraturan Daerah tentang	Tersusunnya peraturan daerah tentang pertanggungjawaban						1	121,444,000		14,620,500		2,604,000					-	17,224,500	-	17,224,500	-	-	BADAN PENGELOLAAN
	Penyusunan Rancangan Peraturan KDH tentang	Tersusunnya peraturan KDH tentang penjabaran						1	83,848,000				-					-	-	-	-	-	-	BADAN PENGELOLAAN
	Bimbingan Teknis Implementasi Paket Regulasi	Meningkatnya pengetahuan aparatur tentang pengelolaan						3	742,550,000				-					-	-	-	-	-	-	BADAN PENGELOLAAN
	Peningkatan Manajemen Aset/Barang Daerah	Meningkatnya Tertib Administrasi dan Pengelolaan Aset Daerah						1	180,187,500		37,361,500		-					-	37,361,500	-	37,361,500	-	-	BADAN PENGELOLAAN
	Revaluasi/appraisal aset/barang daerah	Tersedianya data dan Sumber daya penilaian Barang Milik						1	61,383,500		6,500,000		3,250,000					-	9,750,000	-	9,750,000	-	-	BADAN PENGELOLAAN
	Intensifikasi dan Ekstensifikasi	Teridentifikasinya sumber-sumber						12	1,310,018,550	3	227,568,550	3	170,498,000					6	398,066,550	6	398,066,550	-	-	BADAN
	Penyusunan Peraturan Daerah Tentang Pengelolaan	Tesusunnya Peraturan Daerah tentang Pengelolaan Keuangan						1					-					-	-	-	-	-	-	BADAN PENGELOLAAN
	Penyusunan Laporan Tugas Pembantuan dan urusan	Tersusunnya dokumen Laporan Tugas Pembantuan dan urusan						1	25,833,500	1	10,670,000		-					1	10,670,000	1	10,670,000	-	-	BADAN PENGELOLAAN
	Penataan dan Pengendalian Administrasi Perbendaharaan	Terlaksananya penataan dan pengendalian administrasi						12	541,443,500	3	336,744,600	3	41,293,400					6	378,038,000	6	378,038,000	-	-	BADAN PENGELOLAAN
	Pengelolaan Administrasi Kas	Tertatanya pengelolaan						12	185,142,500	3	22,700,000	3	8,750,000					6	31,450,000	6	31,450,000	-	-	BADAN
	Pengelolaan Gaji PNSD	Tesedianya data gaji PNSD yang						12	218,914,000	6	72,433,900		-					6	72,433,900	6	72,433,900	-	-	BADAN
	Rekonsiliasi Akuntansi	Terlaksananya rekonsiliasi						12	91,140,000	3	8,402,500	3	34,080,000					6	42,482,500	6	42,482,500	-	-	BADAN
	Penyusunan Standar Biaya	Tesusunnya dokumen Standar						1	112,673,000	1	64,292,000		-					1	64,292,000	1	64,292,000	-	-	BADAN
	Pengadaan, Penataan Pengendalian Administrasi	Terlaksananya Proses Pengamanan Aset Melalui						1	739,739,000	1	47,275,800		20,000,000					1	67,275,800	1	67,275,800	-	-	BADAN PENGELOLAAN
	Pengelolaan Data dan Arsip	Tersusunnya data dan arsip						12	77,365,500	6	68,525,750		-					6	68,525,750	6	68,525,750	-	-	BADAN
	Pengendalian Sumber-	Terkendalinya sumber-sumber						12	1,098,195,800	3	221,613,300	3	245,909,000					6	467,522,300	6	467,522,300	-	-	BADAN
	Penyelesaian dan Tindak Lanjut TPTGR	Tersususunnya keputusan Bupati tentang Penetapan Pembebanan Kerugian Daerah dan Pelunasan						6	221,386,000	1	4,000,000		-					1	4,000,000	1	4,000,000	-	-	BADAN PENGELOLAAN KEUANGAN
	Peningkatan Sistem Informasi Pengelolaan Keuangan	Terlaksananya penataan dan pengembangan sistem						1	758,289,500		5,767,500	1	40,000,000					1	45,767,500	1	45,767,500	-	-	BADAN PENGELOLAAN
	Peningkatan Sistem	Meningkatnya Tertib Administrasi						1	455,007,500	1	89,469,387		65,951,500					1	155,420,887	1	155,420,887	-	-	BADAN
	Pengelolaan Administrasi	Terlaksananya penerbitan surat						12	328,071,600	3	50,120,000	3	78,001,600					6	128,121,600	6	128,121,600	-	-	BADAN
	Penyusunan Laporan	Tersusunnya dokumen laporan						2	18,725,000		-		-					-	-	-	-	-	-	BADAN
	Analisa, Pengolahan Data dan Penyusunan Laporan	Tersusunnya laporan pertanggungjawaban APBD TA						1	144,998,000	1	78,036,000		54,115,000					1	132,151,000	1	132,151,000	-	-	BADAN PENGELOLAAN
	Pengelolaan Administrasi Keuangan Belanja Hibah,	Terselenggaranya Pengelolaan administrasi keuangan belanja						1	324,634,400	1	40,723,800		39,750,000					1	80,473,800	1	80,473,800	-	-	BADAN PENGELOLAAN
	Intensifikasi dan Ekstensifikasi Pengolahan Data dan Informasi PBB dan BPHTB	Terdistribusikannya Surat Pemberitahuan Pajak Terutang (SPPT PBB-P2) dan						12	718,149,100	3	57,690,000	3	157,553,000					6	215,243,000	6	215,243,000	-	-	BADAN PENGELOLAAN KEUANGAN
	Intensifikasi dan Ekstensifikasi Pengolahan PBB dan BPHTB	Terlaksananya analisa dan pendataan Objek Pajak dan						12	1,549,284,900	3	109,360,000	3	82,353,700					6	191,713,700	6	191,713,700	-	-	BADAN PENGELOLAAN
	Intensifikasi dan Ekstensifikasi Pendataan PBB dan BPHTB	Terlaksananya Pengelolaan Basis Data Objek Pajak dan Subjek						12	857,058,000	3	109,570,000	3	82,142,500					6	191,712,500	6	191,712,500	-	-	BADAN PENGELOLAAN
	Penyusunan Prioritas dan Plafon Anggaran Sementara	Tesusunnya Dokumen Prioritas dan Plafon Anggaran Sementara						2	75,368,800				-					-	-	-	-	-	-	BADAN PENGELOLAAN
	Penyusunan Laporan Penyerapan SP2D Belanja	Tersusunnya laporan penyerapan SP2D belanja tidak langsung dan						1	23,800,000				-					-	-	-	-	-	-	BADAN PENGELOLAAN
	Pengelolaan dan Penerbitan	Terlaksananya penelitian dan						1	265,400,000	1	25,000,000		12,500,000					1	37,500,000	1	37,500,000	-	-	BADAN
	Penyusunan Bagi Hasil Pajak	Tersusunnya dokumen Bagi Hasil						1	4,793,000				-					-	-	-	-	-	-	BADAN
	Verifikasi Rencana Anggaran	Terlaksananya Verifikasi Rencana						1	52,080,000				-					-	-	-	-	-	-	BADAN
	Verifikasi Rencana Kerja	Terlaksananya verifikasi						1	401,150,000		92,905,750	1	149,250,000					1	242,155,750	1	242,155,750	-	-	BADAN

NO	Urusan/Bidang Urusan Pemerintahan Daerah Dan Program/ Kegiatan	Indikator Kinerja Program (outcome)/ Kegiatan (output)	Target RPJMD tahun 2023 (sd akhir tahun RPJMD)			Realisasi Capaian Kinerja RPJMD sampai dengan RKPD tahun lalu (2019)			Target Kinerja dan Anggaran RKPD 2020 (Tahun yang Dievaluasi)		Realisasi Kinerja pada Triwulan									Realisasi Capaian Kinerja dan Anggaran s.d Akhir Triwulan II RKPD Tahun 2020 (sesuai capaian APBD)		Realisasi Kinerja dan Anggaran RPJMD s.d Triwulan II Tahun 2020		Tingkat Capaian Kinerja dan Anggaran RPJMD SD Tahun 2020 (%)		Perangkat Daerah Pelaksana
											I (Jan0Mar)		II (Apr0Jun)		III		IV									
1	4	5	6			7			8		9		10		11		12			13		14 = 7 + 13		15 = 14/6*100%		16
			K		Rp.	K		Rp.	K	Rp.	K	Rp.	K	Rp.	K	Rp.		Rp.	K	Rp.		K	Rp.	K	Rp.	
	Verifikasi Dokumen Pelaksanaan Anggaran SKPD	Terlaksananya verifikasi Dokumen Pelaksanaan Anggaran SKPD							1	324,731,800		61,500,000	1	140,250,000					1	201,750,000		1	201,750,000	-	-	BADAN PENGELOLAAN
	Sinergitas Pengelolaan	Tertibnya dokumen pengelolaan							1	46,397,600		12,058,000		5,000,000					-	17,058,000		-	17,058,000	-	-	BADAN
																				Rata-rata capaian kinerja (%)				0	24	BADAN
																				Predikat kinerja				SR	SR	BADAN
8	PROGRAM PENINGKATAN DAN PENGEMBANGAN		75		0	15		2,958,453,140	1,577	0	0	0	0	0	0	0	0	0	298,761	0		298,761	2,958,453,140	398,348	24	BADAN PENGELOLAAN KEUANGAN
	Penyusunan rancangan					1		384,246,000											-	-		1	384,246,000	-	-	BADAN
	Penyusunan rancangan					1		166,300,500											-	-		1	166,300,500	-	-	BADAN
	Penyusunan rancangan					1		166,150,000											-	-		1	166,150,000	-	-	BADAN
	Penyusunan rancangan					1		256,489,000											-	-		1	256,489,000	-	-	BADAN
	Penyusunan Standar Biaya					1		591,343,000											-	-		1	591,343,000	-	-	BADAN
	Penyusunan Prioritas dan					2		97,104,500											-	-		2	97,104,500	-	-	BADAN
	Penyusunan Bagi Hasil Pajak					1		148,410,500											-	-		1	148,410,500	-	-	BADAN
	Verifikasi Rencana Anggaran					1		78,667,000											-	-		1	78,667,000	-	-	BADAN
	Verifikasi Rencana Keria					2		367,863,500											-	-		2	367,863,500	-	-	BADAN
	Verifikasi Dokumen					2		537,974,720											-	-		2	537,974,720	-	-	BADAN
	Sinergitas Pengelolaan					2		163,904,420											-	-		2	163,904,420	-	-	BADAN
																				Rata-rata capaian kinerja (%)				-	-	BADAN
																				Predikat kinerja				ST	SR	BADAN
9	PROGRAM PENGEMBANGAN	Jumlah Dokumen Pengembangan Kapasitas	6	Dokumen	0	44		2,047,038,460	781	0	9	0	11	0	0	0	0	0	149,373	0		149,373	2,047,038,460	66,388	23	BADAN PENGELOLAAN KEUANGAN
	Penataan dan Pengendalian					1		647,220,950											-	-		1	647,220,950	-	-	BADAN
	Pengelolaan Administrasi Kas					12		201,871,450											-	-		12	201,871,450	-	-	BADAN
	Pengelolaan Gaji PNSD					12		200,369,310											-	-		12	200,369,310	-	-	BADAN
	Pengelolaan Data dan Arsip					1		80,739,000											-	-		1	80,739,000	-	-	BADAN
	Penyelesaian dan Tindak					6		614,988,800											-	-		6	614,988,800	-	-	BADAN
	Penyusunan Laporan Penyerapan SP2D Belanja					1		74,996,450											-	-		1	74,996,450	-	-	BADAN PENGELOLAAN
	Pengelolaan dan Penerbitan					12		226,852,500											-	-		12	226,852,500	-	-	BADAN
																				Rata-rata capaian kinerja (%)				-	-	BADAN
																				Predikat kinerja				SR	SR	BADAN
10	PROGRAM PENINGKATAN DAN PENGEMBANGAN	Persentase Peningkatan dan Pengembangan Pengelolaan	6,85	%	0	0		3,994,304,038	368	0	0	0	0	0	0	0	0	0	74,664	0		74,664	3,994,304,038	41,480	15	BADAN PENGELOLAAN KEUANGAN
	Intensifikasi dan ekstensifikasi					12		1,377,706,550											-	-		12	1,377,706,550	-	-	BADAN
	Pengendalian Sumber-					12		1,699,386,428											-	-		12	1,699,386,428	-	-	BADAN
	Pengelolaan Administrasi					12		917,211,060											-	-		12	917,211,060	-	-	BADAN
																				Rata-rata capaian kinerja (%)				-	-	BADAN
																				Predikat kinerja				SR	SR	BADAN
11	PROGRAM PENINGKATAN DAN PENGEMBANGAN	Persentase Peningkatan Data Aset daerah yang terinvertaris	60	%	0	30		2,182,047,240	166	0	0	0	0	0	0	0	0	0	37,314	0		37,314	2,182,047,240	24,876	19	BADAN PENGELOLAAN KEUANGAN
	Penyusunan standar satuan					1		95,576,700											-	-		1	95,576,700	-	-	BADAN
	Revaluasi/appraisal					6		184,566,000											-	-		6	184,566,000	-	-	BADAN
	Peningkatan manajemen					12		764,137,000											-	-		12	764,137,000	-	-	BADAN
	Pengadaan, Penataan					5		773,195,540											-	-		5	773,195,540	-	-	BADAN
	Peningkatan Sistem					6		364,572,000											-	-		6	364,572,000	-	-	BADAN
																				Rata-rata capaian kinerja (%)				-	-	BADAN
																				Predikat kinerja				SR	SR	BADAN
12	PROGRAM PENINGKATAN DAN PENGEMBANGAN	Jumlah dokumen pengembangan pengelolaan	10	Dokumen	0	5		1,720,623,616	32	0	0	0	0	0	0	0	0	0	24,760	0		24,760	1,720,623,616	15,475	16	BADAN PENGELOLAAN KEUANGAN
	Penyusunan kebijakan					1		34,250,000											-	-		1	34,250,000	-	-	BADAN
	Penyusunan rancangan peraturan daerah tentang					1		68,427,500											-	-		1	68,427,500	-	-	BADAN PENGELOLAAN
	Penyusunan rancangan peraturan KDH tentang					1		159,018,000											-	-		1	159,018,000	-	-	BADAN PENGELOLAAN
	Rekonsiliasi Akuntansi					12		206,474,000											-	-		12	206,474,000	-	-	BADAN
	Peningkatan Sistem Informasi					12		947,962,116											-	-		12	947,962,116	-	-	BADAN
	Penyusun Laporan					2		11,234,000											-	-		2	11,234,000	-	-	BADAN
	Penyusunan Laporan Tugas					2		28,745,000											-	-		2	28,745,000	-	-	BADAN
	Analisa, Pengolahan Data dan Penyusunan Laporan					1		264,513,000											-	-		1	264,513,000	-	-	BADAN PENGELOLAAN
																				Rata-rata capaian kinerja (%)				-	-	BADAN
																				Predikat kinerja				SR	SR	BADAN
13	PROGRAM PENINGKATAN DAN PENGEMBANGAN	Persentase Peningkatan dan Pengembangan Pengelolaan	6,85	%	0	33		4,690,717,560	36	0	0	0	0	0	0	0	0	0	12,456	0		12,456	4,690,717,560	6,920	19	BADAN PENGELOLAAN KEUANGAN
	Intensifikasi dan Ekstensifikasi					12		2,083,944,600											-	-		12	2,083,944,600	-	-	BADAN
	Intensifikasi dan Ekstensifikasi					12		2,109,508,460											-	-		12	2,109,508,460	-	-	BADAN
	Intensifikasi dan Ekstensifikasi Pengolahan Data dan					12		497,264,500											-	-		12	497,264,500	-	-	BADAN PENGELOLAAN
																				Rata-rata capaian kinerja (%)				-	-	BADAN
																				Predikat kinerja				SR	SR	BADAN
								JUMLAH ANGGARAN DAN REALISASI SELURUH PROGRAM		27.615.373.272		5.400.760.325		5.079.908.814		0		0		10.480.669.139			41.092.234.126		8.404.055.542	BADAN
																				TOTAL RATA-RATA CAPAIAN PROGRAM (%) SELURUH PROGRAM				20	10	BADAN
																				PREDIKAT KINERJA SELURUH PROGRAM				ST	SR	BADAN

Faktor Pendorong Keberha	
Faktor Penghambat Keberh	
Tindak Lanjut yang diperlu	
Tindak Lanjut yang diperlu	

0	PENDIDIKAN, PELATIHAN DAN KEPEGAWAIAN	0	26,332		83,786,091,700	5,860		14,180,974,678	5,907		8,787,145,800	1,007	1,270,335,265	1,857	1,949,715,611	0	0	0	0	2,864	3,220,050,876	8,724	17,259,310,554	33.13	20.60	BADAN KEPEGAWAIAN
	BADAN KEPEGAWAIAN DAN PENGEMBANGAN		26,332		83,786,091,700	5,860		14,180,974,678	5,907		8,787,145,800	1,007	1,270,335,265	1,857	1,949,715,611	0	0	0	0	2,864	3,220,050,876	8,724	17,259,310,554	33.13	20.60	BADAN KEPEGAWAIAN
1	PROGRAM PELAYANAN ADMINISTRASI	Persentase Kebutuhan Perkantoran yang Terpenuhi	100.00	%	9,088,263,000	100.00	%	1,831,090,467	100.00	%	932,198,700	34.88	438,626,415	11.30	154,223,648	-	0	#	0	46.18	592,850,063	29.24	2,423,940,530	29.24	26.67	BADAN KEPEGAWAIAN
	Penyediaan jasa komunikasi, sumber daya air dan listrik	Tersedianya Jasa Komunikasi, Sumber Daya Air dan Listrik	60	Bulan	51,350,000	12	Bulan	956,825	12	Bulan	7,200,000	3	827,455	3	539,400				6	1,366,855		18	2,323,680	30.00	4.53	BADAN KEPEGAWAIAN
	Penyediaan jasa kebersihan kantor	Tersedianya Jasa Kebersihan Kantor	60	Bulan	1,433,248,700	12	Bulan	259,363,470	12	Bulan	223,009,700	3	57,993,900	3	60,000,000				6	117,993,900		18	377,357,370	30.00	26.33	BADAN KEPEGAWAIAN
	Penyediaan jasa perbaikan peralatan keria	Tersedianya jasa perbaikan peralatan keria	30	Jenis	411,106,000	4	Jenis	116,000,000	4	Jenis	60,000,000	2	10,650,000	-	14,550,000				2	25,200,000		6	141,200,000	20.00	34.35	BADAN KEPEGAWAIAN
	Penyediaan alat tulis kantor	Tersedianya Alat Tulis Kantor	310	Jenis	1,030,997,500	61	Jenis	192,692,250	59	Jenis	163,790,500	59	161,085,870	-	1,630,000				59	162,715,870		120	355,408,120	38.71	34.47	BADAN KEPEGAWAIAN
	Penyediaan barang cetakan dan penggandaan	Tersedianya barang cetakan dan penggandaan	150	Jenis	777,959,800	30	Jenis	126,564,950	14	Jenis	115,473,000	14	113,693,140	-	1,630,000				14	115,323,140		44	241,888,090	29.33	31.09	BADAN KEPEGAWAIAN
	Penyediaan komponen instalasi listrik/penerangan	Tersedianya komponen instalasi listrik/penerangan bangunan	60	Jenis	134,100,000	12	Jenis	19,620,000	12	Jenis	7,055,000	-	-	6	4,316,000				6	4,316,000		18	23,936,000	30.00	17.85	BADAN KEPEGAWAIAN
	Penyediaan peralatan dan perlengkapan kantor	Tersedianya peralatan dan perlengkapan perkantoran	30	Jenis	1,349,551,000	10	Jenis	505,025,000	7	Jenis	0	-	-	-	0				-	-		10	505,025,000	33.33	37.42	BADAN KEPEGAWAIAN
	Penyediaan peralatan rumah tangga	Tersedianya peralatan rumah tangga	125	Buah	33,125,000	25	Buah	4,625,000	32	Buah	5,000,000	3	1,250,000	-	781,250				3	2,031,250		28	6,656,250	22.40	20.09	BADAN KEPEGAWAIAN
	Penyediaan bahan bacaan dan peraturan perundang-	Tersedianya bahan bacaan dan peraturan perundang-undangan	15	Jenis	344,031,000	3	Jenis	64,800,000	3	Jenis	58,590,000	1	13,950,000	-	19,530,000				1	33,480,000		4	98,280,000	26.67	28.57	BADAN KEPEGAWAIAN
	Penyediaan makanan dan minuman	Terlaksananya penyediaan kebutuhan makanan dan	110	Keg	688,216,500	22	Keg	124,550,000	22	Keg	86,550,000	3	22,180,000	2	24,280,000				5	46,460,000		27	171,010,000	24.55	24.85	BADAN KEPEGAWAIAN
	Rapat-rapat koordinasi dan konsultasi ke luar daerah	Terlaksananya Koordinasi dan Konsultasi ke Luar Daerah	285	Keg	2,512,896,500	50	Keg	394,152,972	55	Keg	163,910,500	6	49,896,050	1	13,787,000				7	63,683,050		57	457,836,022	20.00	18.22	BADAN KEPEGAWAIAN
	Rapat-Rapat Koordinasi dan Konsultasi ke dalam Daerah	Terlaksananya Koordinasi dan Konsultasi ke dalam Daerah	160	Keg	133,767,000	5	Keg	2,775,000	25	Keg	13,000,000.00	1	2,600,000	12	7,325,000				13	9,925,000		18	12,700,000	11.25	9.49	BADAN KEPEGAWAIAN
	Penyediaan Jasa Jaminan Pemeliharaan Kesehatan Non	Tersedianya jaminan asuransi kesehatan Pegawai Non PNS	135	orang	187,914,000	27	orang	19,965,000	27	orang	28,620,000	7	4,500,000	7	5,854,998				14	10,354,998		41	30,319,998	30.37	16.14	BADAN KEPEGAWAIAN

NO	Urusan/Bidang Urusan Pemerintahan Daerah Dan Program/ Kegiatan	Indikator Kinerja Program (outcome)/ Kegiatan (output)	Target RPJMD tahun 2023 (sd akhir tahun RPJMD)			Realisasi Capaian Kinerja RPJMD sampai dengan RKPD tahun lalu (2019)			Target Kinerja dan Anggaran RKPD 2020 (Tahun yang Dievaluasi)			Realisasi Kinerja pada Triwulan									Realisasi Capaian Kinerja dan Anggaran s.d Akhir Triwulan II RKPD Tahun 2020 (sesuai capaian APBD)		Realisasi Kinerja dan Anggaran RPJMD s.d Triwulan II Tahun 2020		Tingkat Capaian Kinerja dan Anggaran RPJMD SD Tahun 2020 (%)		Perangkat Daerah Pelaksana
												I (Jan0Mar)		II (AprØJun)		III		IV								
1	4	5	6			7			8			9		10		11		12					14 = 7 + 13		15 = 14/6*100%		16
			K		Rp.	K		Rp.	K		Rp.	K	Rp.	K	Rp.	K	Rp.		Rp.	K	Rp.	K	Rp.	K	Rp.		
																					Rata-rata capaian kinerja (%)				26.66	23.34	BADAN KEPEGAWAIAN
																					Predikat kinerja				SR	SR	BADAN KEPEGAWAIAN
2	**PROGRAM PENINGKATAN SARANA DAN PRASARANA**	**Persentase Kebutuhan Sarana dan Prasarana Kantor yang**	**100.00**	**%**	**3,627,393,500**	**100.00**	**%**	**411,727,085**	**100.00**	**%**	**273,933,100**	**30.43**	**16,262,850**	**30.43**	**11,293,551**	**-**	**0**	**#**	**0**	**60.86**	**27,556,401**	**32.17**	**439,283,486**	**32.17**	**12.11**	**BADAN KEPEGAWAIAN**
	Pemeliharaan rutin/berkala gedung kantor	Terlaksananya Pemeliharaan Rutin/Berkala Gedung Kantor	5	Kegiatan	1,161,746,500	1	Kegiatan	225,015,373	2	Kegiatan	76,900,000	-	-	-	-					-	-	1	225,015,373	20.00	19.37	BADAN KEPEGAWAIAN
	Pemeliharaan rutin/berkala kendaraan dinas/operasional	Terlaksananya pemeliharaan kendaraan dinas, bahan bakar,	110	Kali	2,465,647,000	22	Unit	186,711,712	22	unit	197,033,100	7	16,262,850	7	11,293,551					14	27,556,401	36	214,268,113	32.73	8.69	BADAN KEPEGAWAIAN
																					Rata-rata capaian kinerja (%)				26.36	14.03	BADAN KEPEGAWAIAN
																					Predikat kinerja				SR	SR	BADAN KEPEGAWAIAN
3	**PROGRAM PENINGKATAN DISIPLIN APARATUR**	**Persentase Peningkatan Kinerja Aparatur**	**100.00**	**%**	**1,426,424,500**	**100.00**	**%**	**249,668,250**	**100.00**	**%**	**130,000,000**	**0**	**0**	**0**	**0**	**-**	**0**	**#**	**0**	**0**	**0**	**20.00**	**249,668,250**	**20.00**	**17.50**	**BADAN KEPEGAWAIAN**
	Pengadaan pakaian dinas beserta perlengkapannya	Terlaksananya Pengadaan Pakaian Dinas beserta	325	Orang	741,000,000	65	Orang	129,665,250	65	Orang	130,000,000	-	-	-	-					-	-	65	129,665,250	20.00	17.50	BADAN KEPEGAWAIAN
	Terlaksananya Pengadaan Pakaian khusus hari - hari	Pengadaan Pakaian Khusus Hari-hari Tertentu	325	Orang	685,424,500	65	Orang	120,003,000	65	Orang	0	-	-	-	-					-	-	65	120,003,000	20.00	17.51	BADAN KEPEGAWAIAN
																					Rata-rata capaian kinerja (%)				20.00	17.50	BADAN KEPEGAWAIAN
																					Predikat kinerja				SR	SR	BADAN KEPEGAWAIAN
5	**PROGRAM PENINGKATAN KAPASITAS SUMBER DAYA**	**Persentase peningkatan kinerja aparatur**	**100.00**	**%**	**3,406,680,500**	**100.00**	**%**	**435,877,000**	**100.00**	**%**	**274,800,000**	**51.81**	**274,800,000**	**0**	**0**	**-**	**0**	**#**	**0**	**51.81**	**274,800,000**	**30.36**	**710,677,000**	**30.36**	**20.86**	**BADAN KEPEGAWAIAN**
	Sosialisasi peraturan perundang-undangan	Terlaksanannya Pembinaan dan Sosialisasi Peraturan perundang-	4,080	orang	1,783,213,500	1,030	orang	322,717,000	1,500	orang	274,800,000	800	274,800,000	-	-					800	274,800,000	1,830	597,517,000	44.85	33.51	BADAN KEPEGAWAIAN
	Bimbingan teknis implementasi peraturan	Terselenggaranya Bimbingan Teknis Implementasi Peraturan	250	orang	1,623,467,000	44	orang	113,160,000	44	orang	-	-	-	-	-					-	-	44	113,160,000	17.60	6.97	BADAN KEPEGAWAIAN
																					Rata-rata capaian kinerja (%)				31.23	20.24	BADAN KEPEGAWAIAN
																					Predikat kinerja				SR	SR	BADAN KEPEGAWAIAN
5	**PROGRAM PENINGKATAN PENGEMBANGAN SISTEM**	**Tersusunnya laporan capaian kinerja dan ikhtisar realisasi**	**100.00**	**%**	**1,335,107,500**	**100.00**	**%**	**236,184,000**	**100.00**	**%**	**280,910,500**	**22.22**	**48,940,000**	**22.22**	**88,390,000**	**-**	**0**	**#**	**0**	**44.44**	**137,330,000**	**28.89**	**373,514,000**	**28.89**	**27.98**	**BADAN KEPEGAWAIAN**
	Penyusunan laporan capaian kinerja dan ikhtisar realisasi	Tersusunnya laporan capaian kinerja dan ikhtisar realisasi kinerja	20	Laporan	419,930,000	4	Laporan	71,000,000	4	Laporan	91,310,000	2	21,890,000	-	32,740,000					2	54,630,000	6	125,630,000	30.00	29.92	BADAN KEPEGAWAIAN
	Penyusunan pelaporan keuangan semesteran	Tersusunnya Laporan Keuangan Semesteran	10	Laporan	261,000,000	2	Laporan	42,200,000	2	Laporan	50,050,000	-	-	-	16,100,000					-	16,100,000	2	58,300,000	20.00	22.34	BADAN KEPEGAWAIAN
	Penatausahaan Keuangan	Terselenggaranya Penatausahaan Keuangan BKPSDM	60	Laporan	654,177,500	12	Laporan	122,984,000	12	Laporan	139,550,500	3	27,050,000	3	39,550,000					6	66,600,000	18	189,584,000	30.00	28.98	BADAN KEPEGAWAIAN
																					Rata-rata capaian kinerja (%)				26.67	27.08	BADAN KEPEGAWAIAN
																					Predikat kinerja				SR	SR	BADAN KEPEGAWAIAN
6	**PROGRAM PENINGKATAN PENGEMBANGAN SISTEM**	**Persentase Dokumen Perencanaan dan**	**100.00**	**%**	**401,480,000**	**100.00**	**%**	**94,936,000**	**100.00**	**%**	**106,120,000**	**16.67**	**12,020,000**	**16.67**	**9,020,000**	**-**	**0**	**#**	**0**	**33.34**	**21,040,000**	**26.67**	**115,976,000**	**26.67**	**23.65**	**BADAN KEPEGAWAIAN**
	Penyusunan Perencanaan dan Pengangganan SKPD	Tersusunnya Dokumen Perencanaan dan Pengangganan	30	Dokumen	401,480,000	6	Dokumen	94,936,000	6	Dokumen	106,120,000	1	12,020,000	1	9,020,000					2	21,040,000	8	115,976,000	26.67	28.89	BADAN KEPEGAWAIAN
																					Rata-rata capaian kinerja (%)				26.67	28.89	BADAN KEPEGAWAIAN
																					Predikat kinerja				SR	SR	BADAN KEPEGAWAIAN
7	**PROGRAM PEMBINAAN DAN PENGEMBANGAN**	**Persentase Aparatur yang mendapatkan pengembangan**	**80.00**	**%**	**22,518,122,500**	**51.70**	**%**	**4,020,865,326**	**65**	**%**	**3,033,337,500**	**5.42**	**234,840,000**	**1.40**	**1,418,958,412**	**-**	**0**	**#**	**0**	**6.82**	**1,653,798,412**	**11.70**	**5,674,663,738**	**14.63**	**21.70**	**BADAN KEPEGAWAIAN**
	Seleksi Peneriman Calon PNS	Terlaksananya Seleksi Penerimaan Calon Pegawai Negeri	5	Kegiatan	2,111,863,200	1	Kegiatan	262,409,200	1	Kegiatan	1,429,475,000	1	-	-	1,038,843,412					1	1,038,843,412	2	1,301,252,612	40.00	61.62	BADAN KEPEGAWAIAN
	Penempatan PNS dalam Jabatan Struktural dan	Terlaksananya Penempatan PNS dalam Jabatan Struktural dan	15	Kegiatan	668,400,000	6	Kegiatan	107,075,000	3	Kegiatan	53,950,000	-	20,750,000	1	-					1	20,750,000	7	127,825,000	46.67	19.12	BADAN KEPEGAWAIAN
	Pembangunan/Pengembangan Sistem Informasi	Terlaksananya entry data pegawai dan Pengembangan Sistem	100	Persen	1,996,927,000	60	Persen	332,288,300	70	Persen	135,737,500	15	13,000,000	15	59,625,000					30	72,625,000	90	404,913,300	90.00	20.28	BADAN KEPEGAWAIAN
	Pemberian Penghargaan bagi PNS yang Berprestasi	Terselenggaranya Pemberian Penghargaan bagi PNS yang	825	Orang	2,179,582,000	110	Orang	335,472,000	165	Orang	173,700,000	-	12,700,000	-	13,000,000					-	25,700,000	110	361,172,000	13.33	16.57	BADAN KEPEGAWAIAN
	Pemberian Bantuan Tugas Belajar dan Ikatan Dinas	Terselenggaranya Pemberian Bantuan Biaya Tugas Belajar dan	35	Orang	588,550,600	4	Orang	51,460,200	7	Orang	-	-	-	-	-					-	-	4	51,460,200	11.43	8.74	BADAN KEPEGAWAIAN
	Penyelenggaraan Diklat Teknis, Fungsional dan	Terselenggaranya diklat teknis, fungsional dan kepemimpinan	2,499	Orang	6,218,913,200	357	Orang	777,260,500	460	Orang	656,440,000	50	166,300,000	-	45,890,000					50	212,190,000	407	989,450,500	16.29	15.91	BADAN KEPEGAWAIAN
	Pengembangan Diklat (Analisis Kebutuhan Diklat	Terselenggaranya diklat AKD dan Pengembangan Diklat	5	Dokumen	2,138,717,200	1	Dokumen	187,359,000	1	Dokumen	210,725,000	-	15,590,000	-	33,005,000					-	48,595,000	1	235,954,000	20.00	11.03	BADAN KEPEGAWAIAN
	Seleksi Perpindahan Pegawai Masuk dan keluar Kabupaten	Terlaksananya Assesment bagi PNS yang Pindah Masuk ke	400	Orang	1,063,209,800	91	Orang	175,109,500	80	Orang	46,650,000	-	6,500,000	-	17,400,000					-	23,900,000	91	199,009,500	22.75	18.72	BADAN KEPEGAWAIAN
	Seleksi Penerimaan Pegawai Pemerintah Dengan	Terlaksananya Seleksi Penerimaan Pegawai Pemerintah	5	Kegiatan	1,575,009,500	0	Kegiatan	80,703,626	1	Kegiatan	-	-	-	-	-					-	-	0	80,703,626	0.00	5.12	BADAN KEPEGAWAIAN
	Penilaian Kompetensi/Assesment	Terlaksananya Penilaian Kompetensi / Assesment	15	Kegiatan	3,976,950,000	3	Kegiatan	1,711,728,000	3	Kegiatan	326,660,000	-	-	1	211,195,000					1	211,195,000	4	1,922,923,000	26.67	48.35	BADAN KEPEGAWAIAN
																					Rata-rata capaian kinerja (%)				28.71	22.55	BADAN KEPEGAWAIAN
																					Predikat kinerja				SR	SR	BADAN KEPEGAWAIAN
	PROGRAM PEMBINAAN	**Persentase Aparatur yang**	**80.00**	**%**	**2,190,036,000**	**71.43**	**%**	**487,524,000**	**65.00**	**%**	**149,020,000**	**25.00**	**41,245,000**	**25.00**	**39,965,000**					**50.00**	**81,210,000**	**24.29**	**568,734,000**	**30.36**	**25.97**	
	Proses Penanganan Kasus-kasus Pelanggaran Disiplin	Terlaksananya Penanganan kasus-kasus pelanggaran disiplin PNS	30	Kasus	1,007,114,000	4	Kasus	204,540,000	7	Kasus	100,210,000	0	27,545,000	0	28,265,000					0	55,810,000	4	260,350,000	13.33	25.85	BADAN KEPEGAWAIAN
	Monitoring, evaluasi dan pelaporan kehadiran PNS	Terlaksananya Monitoring, evaluasi dan pelaporan kehadiran	60	Bulan	1,182,922,000	12	Bulan	282,984,000	12	Bulan	48,810,000	3	13,700,000	3	11,700,000					6	25,400,000	18	308,384,000	30.00	26.07	BADAN KEPEGAWAIAN
																					Rata-rata capaian kinerja (%)				21.67	25.96	BADAN KEPEGAWAIAN
																					Predikat kinerja				SR	SR	BADAN KEPEGAWAIAN
	PROGRAM PEMBINAAN	**Persentase Penyelesaian**	**90.00**	**%**	**9,230,132,350**	**101.14**	**%**	**1,724,939,800**	**82.50**	**%**	**761,140,000**	**0**	**152,035,000**	**58.36**	**191,685,000**					**58.36**	**202,005,000**	**31.90**	**1,926,944,800**	**35.44**	**20.88**	
	Penataan Sistem Administrasi Kenaikan Pangkat Otomatis PNS	Terlaksananya Kenaikan Pangkat Otomatis PNS	10,000	Surat Keputusan	3,067,838,000	2,355	Surat Keputusan	608,326,500	2,000	Surat Keputusan	326,030,000	0	88,355,000	1,624	89,560,000					1,624	177,915,000	3,979	786,241,500	39.79	25.63	BADAN KEPEGAWAIAN DAN
	Kegiatan Proses Pensiun PNS	Terlaksananya penetapan pensiun PNS	2,500	Orang	934,116,500	808	Orang	171,744,500	500	Orang	60,295,000	0	13,580,000	165	10,510,000					165	24,090,000	973	195,834,500	38.92	20.96	BADAN KEPEGAWAIAN
	Penyusunan Rencana Pembinaan Karir PNS	Terlaksananya Penyusunan Rencana Pembinaan Karir PNS	5	Dokumen	1,322,365,000	1	Dokumen	443,388,700	1	Dokumen	240,550,000	-	37,600,000	-	63,350,000					-	100,950,000	1	544,338,700	20.00	41.16	BADAN KEPEGAWAIAN DAN
	Tata Laksana Administrasi Kepegawaian	Terlaksananya Tata Laksana Administrasi Kepegawaian	10	Kegiatan	1,510,338,500	2	Kegiatan	144,954,500	2	Kegiatan	40,450,000	-	6,000,000	-	13,450,000					-	19,450,000	2	164,404,500	20.00	10.89	BADAN KEPEGAWAIAN
	Penyusunan Instrumen Analisis Kebutuhan Pegawai	Tersusunnya Instrumen Analisis Kebutuhan Pegawai	5	Instrumen	1,029,374,350	1	Instrumen	146,827,350	1	Instrumen	51,565,000	-	-	-	1,815,000					-	1,815,000	1	148,642,350	20.00	14.44	BADAN KEPEGAWAIAN DAN
	Pengelolaan, Pemeliharaan Dokumen dan Arsip	Terlaksananya entry data arsip pegawai Digital	100	Persen	1,366,100,000	5	Persen	209,698,250	25	Persen	42,250,000	-	6,500,000	-	13,000,000					-	19,500,000	5	229,198,250	5.00	16.78	BADAN KEPEGAWAIAN
																					Rata-rata capaian kinerja (%)				23.95	21.64	BADAN KEPEGAWAIAN
																					Predikat kinerja				SR	SR	BADAN KEPEGAWAIAN
8	**PROGRAM FASILITASI PINDAH/PURNA TUGAS**	**Persentase ASN terfasilitasi pindah/purna tugas**	**100**	**%**	**2,781,960,250**	**100**	**%**	**310,059,250**	**100**	**%**	**0**	**-**	**-**	**-**	**-**	**-**	**-**	**#**	**-**	**-**	**-**	**20.00**	**310,059,250**	**20.00**	**11.15**	**BADAN KEPEGAWAIAN**
	Pembekalan Masa Persiapan Pensiun	Terselenggaranya bimtek bagi PNS yang akan memasuki batas	800	Orang	2,781,960,250	120	Orang	310,059,250	120	Orang	-	-	-	-	-					-	-	120	310,059,250	15.00	11.15	BADAN KEPEGAWAIAN
																					Rata-rata capaian kinerja (%)				15.00	11.15	BADAN KEPEGAWAIAN
																					Predikat kinerja				SR	SR	BADAN KEPEGAWAIAN

NO	Urusan/Bidang Urusan Pemerintahan Daerah Dan Program/ Kegiatan	Indikator Kinerja Program (outcome)/ Kegiatan (output)	Target RPJMD tahun 2023 (sd akhir tahun RPJMD)			Realisasi Capaian Kinerja RPJMD sampai dengan RKPD tahun lalu (2019)			Target Kinerja dan Anggaran RKPD 2020 (Tahun yang Dievaluasi)			Realisasi Kinerja pada Triwulan								Realisasi Capaian Kinerja dan Anggaran s.d Akhir Triwulan II RKPD Tahun 2020 (sesuai capaian APBD)		Realisasi Kinerja dan Anggaran RPJMD s.d Triwulan II Tahun 2020		Tingkat Capaian Kinerja dan Anggaran RPJMD SD Tahun 2020 (%)		Perangkat Daerah Pelaksana
												I (Jan0Mar)		II (Apr0Jun)		III		IV								
1	4	5	6			7			8			9		10		11		12		13		14 = 7 + 13		15 = 14/6*100%		16
			K		Rp.	K		Rp.	K		Rp.	K	Rp.	K	Rp.	K	Rp.		Rp.	K	Rp.	K	Rp.	K	Rp.	
9	**PROGRAM PENDIDIKAN DAN PELATIHAN**	**Persentase ASN yang mengikuti Diklat**	**80**	**%**	**27,780,491,600**	**62.04**	**%**	**4,378,103,500**	**65**	**%**	**2,845,686,000**	**3.38**	**51,566,000**	**0.44**	**36,180,000**	**-**	**0**	**#**	**0**	**3.82**	**87,746,000**	**13.17**	**4,465,849,500**	**16.47**	**16.08**	**BADAN KEPEGAWAIAN**
	Pendidikan dan Pelatihan Prajabatan bagi Calon PNS	Terselenggaranya Pendidikan dan Pelatihan Prajabatan bagi CPNS	1,543	Orang	16,090,027,000	262	Orang	2,155,878,000	320	Orang	2,713,556,000	23	51,566,000	-	4,565,000					23	56,131,000	285	2,212,009,000	18.47	13.75	BADAN KEPEGAWAIAN
	Pendidikan dan Pelatihan Struktural Bagi PNS Daerah	Terselenggaranya Pendidikan dan Pelatihan Struktural bagi PNS	350	Orang	9,347,353,000	67	Orang	1,850,211,500	68	Orang	62,565,000	-	-	-	-					-	-	67	1,850,211,500	19.14	19.79	BADAN KEPEGAWAIAN
	Pendidikan dan Pelatihan Teknis Tugas dan Fungsi Bagi	Terlaksananya pengiriman peserta diklat teknis tugas dan fungsi bagi	280	Orang	2,343,111,600	66	Orang	372,014,000	54	Orang	69,565,000	-	-	3	31,615,000					3	31,615,000	69	403,629,000	24.64	17.23	BADAN KEPEGAWAIAN
																				Rata-rata capaian kinerja (%)				20.75	16.92	BADAN KEPEGAWAIAN
																				Predikat kinerja				SR	SR	BADAN KEPEGAWAIAN
																				TOTAL RATA-RATA CAPAIAN PROGRAM (%) SELURUH PROGRAM				22.31	19.11	BADAN KEPEGAWAIAN
																				PREDIKAT KINERJA SELURUH PROGRAM				SR	SR	**BADAN KEPEGAWAIAN**

2.3 Permasalahan Pembangunan Daerah

2.3.1 Permasalahan Urusan Wajib Pelayanan Dasar Pendidikan

Pada tahun 2019, urusan pendidikan mendapat alokasi anggaran Rp 327.251.916.871.00 terealisasi sebesar Rp 302.321.455.957.00 atau 92.38 %. Program dan urusan pendidikan dilaksanakan oleh Dinas Pendidikan dan Dinas Kearsipan dan Perpustakaan. Adapun permasalahan urusan pendidikan adalah sebagai berikut:

1. Masih banyak satuan pendidikan baru yang belum terdaftar di Dapodik;
2. Proses perijinan untuk satuan pendidikan swasta dianggap terlalu mahal;
3. Banyaknya Pendidik dan Tenaga Kependidikan yang berada di bawah naungan Sekolah Negeri belum mendapatkan NUPTK;
4. Alat peraga/media APE untuk PAUD belum memadai terutama terkait dengan kuantitasnya;
5. Ketercapaian mutu hasil belajar siswa kurang memuaskan, hal ini disebabkan oleh kurangnya guru yang memiliki standar kualifikasi dan kompetensi yang handal;
6. Standarisasi pengelolaan dana BOS di tingkat SD dan SMP masih sangat rumit yaitu pada sisi penggunaan dan pengelolaan yang sudah diikat oleh sebuah ketentuan yang dibuat oleh pemerintah pusat yang berupa petunjuk teknis dan petunjuk pelaksanaan BOS;
7. Kurangnya sarana dan prasarana dalam proses belajar mengajar yang sesuai dengan Standar Pelayanan Minimal (SPM) sehingga nilai SPM bidang Pendidikan Dasar Kabupaten Bandung Barat tergolong rendah;
8. Kurang memadainya fasilitas dalam Ujian Nasional Berbasis Komputer (UNBK) untuk jenjang SMP, sehingga masih banyak sekolah meminjam fasilitas dari sekolah jenjang SMA/K untuk menyelenggarakan UNBK;
9. Masih kurangnya dukungan anggaran untuk penyelenggaraan Pendidikan Kesetaraan, khususnya sebagai solusi bagi anak putus sekolah yang akan

berdampak pada angka Rata-Rata Lama Sekolah (RLS) di wilayah Kabupaten Bandung Barat;

10. Penyebaran pendidik dan tenaga kependidikan, terutama guru PNS belum merata sehingga terdapat ketidaksesuaian antara jumlah guru dengan siswa di sebagian sekolah.

Kesehatan

Urusan bidang kesehatan pada tahun 2019 mendapat alokasi anggaran sebesar Rp 279.996.099.358.00 dengan reasliasasi Rp 222.037.029.587.00 atau 79.30 %. Program uruasan kesehatan dilaksanakan oleh Dinas Kesehatan. Adapun permasalahan urusan kesehatan sebagai berikut:

1. Koordinasi lintas sektor dan program belum optimal, dampaknya kegiatan tidak dihadiri oleh decision maker / pengambil kebijakan.
2. Pemegang BPJS Mandiri banyak yang DO dan sebagian kecil pindah Faskes lain karena tidak mau antri dengan alasan ruangan sempit.
3. Masih terbatasnya kemampuan petugas Puskesmas dalam bidang IT.
4. Kesalahan kode belanja sehingga ada kegiatan yang tidak dapat di realisasikan.
5. Masih banyak masyarakat yang belum memanfaatkan kepesertaan BPJS.
6. Penyerapan dana kapitasi belum 100% (Silpa anggaran 2018 mencapai 09,08 dari total anggaran)

Pekerjaan Umum dan Penataan Ruang

Pada tahun 2019 urusan pekerjaan umum dan penataan ruang mendapat alokasi anggaran sebesar Rp 264.697.040.097.00 dengan realisasi 170.155.283.367.00 atau 64.28 %. Program dan kegiatan pekerjaan umum di laksanakan oleh Dinas Pekerjaan Umum dan Penataan Ruang, Dinas Perumahan dan Permukiman, dan Dinas Perhubungan. Adapun permasalahan urusan Pekerjaan Umum dan Penataan Ruang sebagai berikut :

1. Terjadinya efisiensi anggaran di Dinas Pekerjaan Umum dan Penataan Ruang yang menyebabkan realisasi anggaran dan kinerja tidak tercapai dari target yang telah ditentukan.
2. Terlambatnya proses pencairan keuangan yang berdampak kepada realisasi anggaran dinas yang mengakibatkan realisasi keungan dan kinerja tidak terealisasi.
3. Untuk Permasalahan pembangunan infrastruktur yang berkenaan dengan dinas pekerjaan umum dan penataan ruang seperti Jalan, Pelayanan Air minum serta fasiliatas publik antara lain : Pada Jalan di tahun 2019 permasalahan utama adalah beberapa ruas jalan kabupaten drainase dan gorong-gorong pada badan jalan belum optimal yang mengakibatkan kerusakan pada badan jalan dan terjadinya bencana alam pada beberapa ruas jalan kabupaten yang berakibat pada kerusakan badan jalan. Pada pelayanan air minum permasalahan yaitu izin pemberian lahan untuk sumber air (mata air) yang mengakibatkan sumber air (mata air) tidak bisa digunakan dan izin jalur untuk pipa SPAM dipermasalahkan oleh warga sekitar dan kurang tersedianya lahan untuk dijadika reservoir (bak penampung air). Pembangunan fasilitas publik yaitu kurang tersedianya lahan untuk proses pembangunan fasilitas publik.

Perumahan dan Pemukiman.

Pada tahun 2019 urusan perumahan dan permukiman mendapat alokasi anggaran sebesar Rp 86.557.995.901.00 dengan realisasi Rp. 80.544.469.956.00 atau 93.05 %. Adapun permasalahan urusan Perumahan dan Pemukiman sebagai berikut :

1. Masih banyaknya Prasarana Sarana dan Utilitas Perumahan dan Kawasan permukiman di wilayah kabupaten Bandung Barat yang tersebar di 165 Desa yang belum tertangani antara lain Pembangunan Jalan Setapak (jalan Gang), Pembangunan Jalan Lingkungan, Pembangunan Drainase, Pembangunan TPT, dan Pembangunan Penerangan Jalan;

2. Belum terciptanya Rekapitulasi dan administrasi pencatatan lahan pemakaman atau TPU yang baik serta pengelolaan TPU yang belum maksimal.

Ketentraman Dan Ketertiban Umum Serta Perlindungan Masyarakat

Pada tahun 2019 urusan Ketentraman Dan Ketertiban Umum Serta Perlindungan Masyarakatmendapat alokasi anggaran sebesar Rp 33.647.264.700.00 dengan realisasi Rp 25.542.113.882.00 atau 75.91 %. Program dan kegiatan Ketentraman Dan Ketertiban Umum Serta Perlindungan Masyarakat di laksanakan oleh Kantor Kesatuan Bangsa dan Politik, Satuan Polisi Pamong Praja dan PemadamKebakaran, Badan Penanggulangan Bencana Daerah.Adapun permasalahan urusan Ketentraman Dan Ketertiban Umum Serta Perlindungan Masyarakat sebagai berikut :

1. Kewaspadaan dini masyrakat di wilayah Kabupaten Bandung Barat, sehingga kurangnya koordinasi dan komunikasi antara daerah.
2. Permasalahan terkait pelaksanaan pencegahan konflik, penghentian konflik dan pemulihan pasca konflik di tingkat Kabupaten Bandung Barat.
3. Pemberdayaan Ormas, Pembentukan Forum pembauran Kebangsaan dan Pembentukan Pengurus Pusat Pendidikan Wawasan Kebangsaan (PPPWK) di Kabupaten Bandung Barat.
4. Netralitas ASN dalam PILEG dan PILPRES Tahun 2019 dan partisipasi pemilih pada PILEG dan PILPRES Tahun 2019.
5. Permasalahan berkenan dengan pemahaman Undang-undang Pemilu bagi Caleg DPRD KBB.
6. Pemahaman Peraturan Perundang-undangan tentang bantuan Keuangan Parpol.
7. Pemantauan PILEG dan PILPRES Tahun 2019.

Urusan Sosial

Pada tahun 2019 urusan Sosial mendapat alokasi anggaran sebesar Rp 13.122.083.547.00 dengan realisasi Rp 12.852.754.970.00 atau 97.95 %. Program dan kegiatan urusan Sosial di laksanakan oleh Dinas Sosial. Adapun permasalahan urusan sosial sebagai berikut :

1. Penyandang masalah kesejahteraan sosial pada umumnya kurang memiliki kemampuan untuk menggali potensi yang ada pada diri mereka;
2. Penyandang masalah kesejahteraan sosial khususnya Fakir Miskin pada umumnya selain kurang memiliki motivasi untuk berusaha mereka juga tidak memiliki aksesibilitas untuk menjangkau sistem sumber daya yang ada;
3. Masih banyak Penyandang Disabilitas yang menggantungkan hidupnya kepada pihak lain baik secara ekonomi maupun sosial;
4. Penyandang masalah kesejahteraan sosial eks Penyandang Penyakit Sosial pada umumnya mereka sulit kembali ke masyarakat dan hidup sebagaimana warga masyarakat pada umumnya.

5.3.2 Permasalahan Urusan Wajib Bukan Pelayanan Dasar

Tenaga Kerja

Pada tahun 2019 urusan Tenaga Kerja mendapat alokasi anggaran sebesar Rp 9.672.024.138.00 dengan realisasi Rp. 9.546.952.650.00 atau 98.71 %. Program dan kegiatan urusan Tenaga Kerja di laksanakan oleh Dinas Tenaga erja dan Transmigrasi. Adapun permasalahan urusan tenaga kerja sebagai berikut :

1. Permasalahan berkenaan dengan ketenagakerjaan di Kab. Bandung Barat adalah kurangnya keterampilan bagi pencari kerja, sehingg tidak mampu bekerja di bidang Formal maupun Informal;
2. Permasalahan berkenaan dengan SDM tenaga kerja dan kesempatan kerja diantaranya adalah masih kurang mampu bersaing tenaga kerja

lokal dengan tenaga kerja dari luar daerah, sehingga para pencari kerja membutuhkan pelatihan yang dapat menambah keterampilanya.

Pemberdayaan Perempuan dan Perlindungan Anak

Pada tahun 2019 urusan Pemberdayaan Perempuan dan Perlindungan Anakmendapat alokasi anggaran sebesar Rp 3.150.747.800.00 dengan realisasi Rp. 3.112.553.922.00 atau 98.79 %. Program dan kegiatan urusan Pemberdayaan Perempuan dan Perlindungan Anakdi laksanakan oleh Dinas Pengendalian Penduduk, Keluarga Berencana,Pemberdayaan Perempuan dan Perlindungan Anak dan Dinas Pemberdayaan Masyarakat dan Desa. Adapun permasalahan sebagai berikut :

1. Meningkatnya kasus kasus kekerasan terhadap perempuan, kekerasan terhadap anak di wilayah Kabupaten Bandung Barat tercatat tahun 2019 s.d bulan Desember 2019 sebanyak 22 Kasus.
2. Belum ada data terpilah gender dan anak.
3. Kompetensi SDM yang menangani tentang penanganan perlindungan dan pemberdayaan perempuan dan anak masih kurang.
4. Urusan Pemberdayaan Perempuan Perlindungan dan Anak hanya ditangani oleh satu bidang.

Pangan

Pada tahun 2019 urusan Panganmendapat alokasi anggaran sebesar Rp 2.191.225.100.00 dengan realisasi Rp. 1.041.628.150.00 atau 47.54 %. Program dan kegiatan urusanPangandi laksanakan oleh Dinas Pertanian dan Ketahanan Pangan. Adapun permasalahan sebagai berikut :

1. Masih adanya Rawan pangan di desa, yang menyebabkan masih adanya penderita kekurangan gizi.
2. Tingkat Konsumsi energi yang tinggi.

Pertanahan

Pada tahun 2019 urusan Pertanahan mendapat alokasi anggaran sebesar Rp. 574.927.000.00 dengan realisasi Rp. 534.401.500.00 atau 92.95 %. Program dan kegiatan urusan Pertanahan di laksanakan oleh Dinas Perumahan dan Permukiman. Adapun permasalahan sebagai berikut :

1. Pengelolaan dan Pengendalian Ruang Terbuka Hijau (RTH) belum tercapai dengan maksimal dikarenakan anggaran dan sarana serta prasarana yang kurang memadai sehingga mengakibatkan keterbatasan SDM dalam melakukan kegiatan, terutama kegiatan di luar kantor pemda, seperti pengelolaan dan pengedalian RT di batas kota dan kecamatan – kecamatan.

Lingkungan Hidup

Pada tahun 2019 urusan Lingkungan Hidup mendapat alokasi anggaran sebesar Rp. 25.950.522.850.00 dengan realisasi Rp 22.472.605.782.00 atau 86.60 %. Program dan kegiatan urusanLingkungan Hidup di laksanakan oleh Dinas Perumahan dan Permukiman dan Dinas Lingkungan Hidup. Adapun permasalahan sebagai berikut :

1. Berdasarkan hasil uji pemantauan IPAL industri, dari 19 yang dipantau ternyata hanya 5 IPAL industri yang memenuhi baku mutu.
2. Pada tahun 2019 dikarenakan banyak *event* serta untuk menunjang agenda Citarum Harum yang memerlukan pengangkutan sampah maka skema pengangkutan sampah rutin menjadi terganggu.

Administrasi Kependudukan dan Catatan Sipil

Pada tahun 2019 urusan Administrasi Kependudukan dan Catatan Sipil mendapat alokasi anggaran sebesar Rp. 12.729.309.000.00 dengan realisasi Rp. 10.592.238.042.00 atau 83.21%. Program dan kegiatan urusan Administrasi

Kependudukan dan Catatan Sipil di laksanakan oleh Dinas Kependudukan dan Pencatatan Sipil. Adapun permasalahan sebagai berikut :

1. Masih kurangnya jumlah pegawai terutama Pegawai Negeri Sipil dan Masih perlu adanya peningkatan kualitas sumber daya manusia di bidang teknologi informasi dalam menunjang pelaksanaan pelayanan administrasi kependudukan.
2. Sarana dan prasarana pelayanan di dinas kurang memadai dikarenakan banyak nya peralatan dan perlengkapan yang sudah lama dan sering rusak.
3. Kelembagaan
   a. Elemen data masih banyak yang tidak sesuai dengan pengakuan pemegang (pemilik) ketika diminta data pendukung berupa Ijazah, surat nikah, data tersebut tidak sama (nama singkat, gol darah, tanggal lahir, pekerjaan) pada proses pendaftaran, yang bersangkutan tidak memberikan data yang akurat;
   b. Pemahaman masyarakat akan pentingnya akta kelahiran masih rendah;
   c. Banyak penduduk yang melakukan Nikah Agama (SIRI).
   d. Masih banyak nya target pencetakan data PRR (print ready record) yang belum selesai.

Pemberdayaan Masyarakat Desa

Pada tahun 2019 urusan Pemberdayaan Masyarakat Desa mendapat alokasi anggaran sebesar Rp 12.070.034.000.00 dengan realisasi Rp 11.711.311.036.00 atau 97.03%. Program dan kegiatan urusan Pemberdayaan Masyarakat Desa di laksanakan oleh Dinas Perumahan dan Permukiman dan Dinas Pemberdayaan Masyarakat dan Desa. Adapun permasalahan sebagai berikut :

1. Pergantian pengurus BUMDes diganti apabila terpilihnya Kepala Desa baru.

2. Usaha yang dilakukan oleh BUMDes tidak melalui proses perencanaan dan kajian sehingga resiko kegagalan usaha sangat besar.
3. Sering terjadi perubahan informasi secara mendadak, baik dari pihak intern terkait waktu pencairan anggaran dan perubahan informasi dari ekstern terkait tempat, narasumber dan peserta sehingga menghambat dari tahapan yang telah direncanakan.
4. Kurangnya pemahaman aparatur pemerintah desa dalam pembangunan sarana prasarana desa.
5. Kurangnya partisipasi masyarakat dalam pembangunan sarana prasarana desa,
6. Ketimpangan taraf hidup antara gender karena adanya diprioritaskan upah yang menyebabkan perbedaan daya beli masyarakat.
7. Perlunya kesetaraan taraf hidup antar gender untuk dicapai melalui pendidikan.
8. Terjadinya keterlambatan penyampaian laporan pengelolaan keuangan oleh pemerintah desa.
9. Terjadinya keterlambatan penetapan Perdes APBDes oleh Pemerintah Desa yang disebabkan adanya keterlambatan pagu indikator yang disampaikan oleh Pemerintah Kabupaten Bandung Barat kepada desa-desa.
10. Belum seluruhnya pemerintah desa sadar akan pendataan / inventarisasi mengenai aset desa sehingga tidak tercatat di dalam buku inventaris desa ataupun aplikasi SIPADes.
11. Terjadinya konflik internal antar para calon kepala desa dan ada calon kepala desa yang tidak merasa puas atas hasil Pilkades yang telah ditetapkan oleh panitia Pilkades.

Pengendalian Penduduk dan Keluarga Berencana

Pada tahun 2019 urusan Pengendalian Penduduk dan Keluarga Berencana mendapat alokasi anggaran sebesar Rp. 12.472.073.000.00 dengan realisasi Rp.

12.425.489.471.00 atau 99.63 %. Program dan kegiatan urusanPengendalian Penduduk dan Keluarga Berencana di laksanakan oleh Dinas Pengendalian Penduduk, Keluarga Berencana, Pemberdayaan Perempuan dan Perlindungan Anak. Adapun permasalahan sebagai berikut :

1. Pelayanan era Jaminan Kesehatan Nasional / BPJS yang belum optimal, dikarenakan banyak yg belum mengerti mengenai regulasinya dan banyaknya warga miskin yang belum terjamin JKN atau belum ikut anggota BPJS.
2. Kurangnya materi tentang Kesehatan Reproduksi sebagai bahan untuk melakukan promosi dan konseling tentang Kesehatan Reproduksi yang bisa dilakukan di Fasilitas Kesehatan (Faskes), Kelompok Kegiatan (Poktan), Masyarakat dan Sekolah atau di Lembaga Pendidikan.
3. Belum adanya sistem (aplikasi) pencatatan dan pelaporan alat dan obat kontrasepsi (R/R Klinik Online).
4. Kurangnya pemahaman tentang 1000 Hari Paska Kelahiran (HPK) dan pemahaman masyarakat tentang kondisi rentan yang dialami oleh lansia.

Urusan Perhubungan

Pada tahun 2019 urusan Perhubungan mendapat alokasi anggaran sebesar Rp 15.994.080.000.00 dengan realisasi Rp 15.994.080.000.00 atau 100 %. Program dan kegiatan urusanPerhubungan di laksanakan oleh Dinas Perhubungan. Adapun permasalahan sebagai berikut :

1. Kabupaten Bandung Barat di tahun 2019 melakukan efisiensi Anggaran, sehingga banyak program dan kegiatan di Dinas Perhubungan yang tidak optimal dalam pelaksanaannya.
2. Berdasarkan data penelitian yang telah dilaksanakan, terdapat beberapa trayek yang sudah tidak beroperasi, sehingga terdapat ketidak cocokan antara data eksisting dengan Keputusan Bupati Bandung Barat Nomor 550/Kep.5-Dishub/2012 tentang Penetapan Jaringan Trayek Angkutan Penumpang Umum di wilayah Kabupaten Bandung Barat.

3. Pendapatan Asli Daerah seperti Retribusi pengujian kendaraan bermotor tidak mencapai target disebabkan Gedung Pengujian Kendaraan Bermotor direncanakan memiliki Alat Uji Kendaraan bermotor sebanyak 2 line, tetapi hanya terealisasi 1 line karena keterbatasan Anggaran. Sedangkan target PAD masih 2 line.

Komunikasi dan Informatika

Pada tahun 2019 urusan Komunikasi dan Informatika mendapat alokasi anggaran sebesar Rp. 5.127.905.272.00 dengan realisasi Rp. 5.111.281.322.00 atau 99.68 %. Program dan kegiatan urusan Komunikasi dan Informatika di laksanakan oleh Dinas Komunikasi, Informatika dan Statistik dan Sekretariat Daerah. Adapun permasalahan sebagai berikut :

1. Dalam rangka penerapanan dan pengembangan e-Government di Lingkungan Pemkab Bandung Barat, masih terdapat kendala diantaranya:
   a. Belum seluruhnya Perangkat Daerah memahami proses bisnis dari aplikasi yang telah dibuat atau sedang dikembangkan.
   b. Dalam rangka implementasi layanan aplikasi terutama layanan perijinan online, aplikasi e-presisi dan e-kinerja diperlukan spesifikasi server yang mencukupi, dalam hal ini server yang dimiliki oleh Diskominfotik belum mendukung untuk implementasi aplikasi dengan baik.
   c. Keterbatasan tenaga ahli IT di Diskominfotik (Hanya 3 orang Programer) dalam rangka pengembangan dan pemeliharaan aplikasi belum mencukupi untuk rencana pengembangan aplikasi selanjutnya.
2. Belum adanya layanan internet di ruang publik dan Fasilitasi internet kecamatan dengan layanan akses point masih terdapat adanya kendala dalam pengoperasiannya.
3. Belum optimalmya pelaksanaan layanan pengaduan dari masyarakat melalui WA 08118071112 dan melalui aplikasi quickresponse.bandungbaratkab.go.id karena masih sebatas menerima

pengaduan tanpa adanya tindak lanjut dari perangkat daerah yang bersangkutan sesuai dengan pengaduan yang ada.

4. Belum terkoreksinya seluruh media yang bekerjasama dengan organisasi KBB dan Belum terkoordinasinya pemberitaan dengan perangkat daerah.
5. Masih belum melaksanakan urusan persandian yang menjadi kewenangan Diskominfotik dalam rangka penyelenggaraan persandian untuk keamanan informasi karena belum adanya nomenklatur untuk melaksanakan urusan persandian dan keterbatasan anggaran dalam melaksanakan urusan persandian, keterbatasan SDM pengelola keamanan informasi, belum memiliki alat pendukung persandian serta tidak adanya tenaga fungsional Sandiman.

Koperasi, Usaha Kecil dan Menengah

Pada tahun 2019 urusan Koperasi, Usaha Kecil dan Menengah mendapat alokasi anggaran sebesar Rp. 6.182.583.823.00 dengan realisasi Rp. 5.954.433.098.00 atau 96.31 %. Program dan kegiatanurusan Koperasi, Usaha Kecil dan Menengah di laksanakan oleh Dinas Koperasi, Usaha Kecil dan Menengah. Adapun permasalahan sebagai berikut :

1. Sarana, prasarana dan akses permodalan yang masih terbatas dalam memfasilitasi para pelaku usaha umkm dan pengawasan koperasi.
2. Masih perlunya fasilitasi pemasaran produk-produk umkm bandung barat.
3. Masih rendahnya sumber daya manusia para pelaku usaha.

Penanaman Modal

Pada tahun 2019 urusan Penanaman Modal mendapat alokasi anggaran sebesar Rp 5.789.673.000.00 dengan realisasi Rp 5.249.573.617.00 atau 90.67 %. Program dan kegiatan urusan Penanaman Modal di laksanakan oleh Dinas Penanaman Modal dan Pelayanan Terpadu Satu Pintu. Adapun permasalahan sebagai berikut :

1. Dengan berlakunya Undang-undang No. 23 Tahun 2014 Tentang Pemerintahan Daerah, kewenangan urusan penanaman modal di kabupaten menjadi berkurang.
2. Dengan diberlakukannya Peraturan Pemerintah No. 24 Tahun 2018 Tentang Pelayanan Berusaha Terintegrasi secara elektronik yang merupakan paradigma baru dalam pelayanan perizinan sehingga diperlukan penyesuaian baik dari sisi kebijakan, sumberdaya manusia, dan infrastruktur.
3. Sinergitas antar lembaga dalam proses pelayanan perizinan belum optimal.
4. Masih rendahnya kesadaran masyarakat dalam memenuhi perizinan, masih ada pola pikir bahwa melengkapi/tertib izin itu adalah kebutuhan belum merupakan suatu kewajiban.
5. Rendahnya pelaporan perusahaan dalam menyampaikan LKPM.
6. Belum tersedianya tempat yang representatif untuk mewujudkan seluruh pelayanan pemerintah daerah dalam satu tempat.
7. Belum meratanya penyebaran infrastuktur yang mendukung pengembangan investasi.
8. Kurangnya tenaga kerja yang memenuhi kualifikasi dalam pelayanan penanaman modal karena rendahnya minat PNS untuk berkarir di DPMPTSP.

Kepemudaan dan Olah Raga

Pada tahun 2019 urusan Kepemudaan dan Olah Raga mendapat alokasi anggaran sebesar Rp 33.534.239.450.00 dengan realisasi Rp 19.881.904.148.00 atau 59.29 %. Program dan kegiatan urusan Kepemudaan dan Olah Raga di laksanakan oleh Dinas Kepemudaan dan Olah Raga dan Sekretariat daerah. Adapun permasalahan sebagai berikut :

1. Anggaran belum mendukung untuk kegiatan pemuda khususnya untuk pelatihan kewirausahaan dan belum tercapainya pemberian alat keterampilan;
2. Pemerintah daerah belum memiliki gelanggang/balai remaja;
3. Belum adanya Pusat Pengembangan Latihan Pelajar Daerah ;
4. Anggaran DAK tidak dapat terealisasi untuk pembangunan Sarana Olahraga tipe B karena lokasi untuk pembangunan Sarana Olahraga tidak memenuhi persyaratan.

Urusan Statistik

Pada tahun 2019 urusan Statistikmendapat alokasi anggaran sebesar Rp 991.735.000.00 dengan realisasi Rp 982.359.259.00 atau 99.05 %. Program dan kegiatan urusan Statistik di laksanakan oleh Dinas Komunikasi, Informatika dan Statistik. Adapun permasalahan sebagai berikut :

1. Dengan telah ditetapkannya Perpres 39 tahun 2019 tentang Satu Data Indonesia, terdapat beberapa kendala terkait tata kelola data di Kab. Bandung Barat :
   a. Bahwa Data statistik yang dikumpulkan harus sesuai dengan prinsip Satu Data Indonesia terkait data harus memenuhi standar data, harus memiliki metadata, harus memenuhi kaidah Interoperabilitas Data dan harus menggunakan Kode Referensi;
   b. Belum adanya penentuan Data Prioritas yaitu Data terpilih yang berasal dari daftar Data yang akan dikumpulkan pada tahun selanjutnya yang disepakati dalam Forum Satu Data;
   c. Bahwa sesuai Perpres 39 tahun 2019 bahwa Forum Satu Data Indonesia tingkat kabupaten/kota dikoordinasikan oleh kepala badan yang melaksanakan tugas pemerintahan di bidang perencanaan pembangunan daerah kabupaten/kota.
2. Belum adanya regulasi yang mengatur secara teknis terkait penyelenggaraan satu data indonesia tingkat Kabupaten Bandung Barat.

3. Dalam rangka integrasi dan publikasi data masih secara manual belum menggunakan aplikasi yang terintegrasi.

Kebudayaan

Pada tahun 2019 urusan Kebudayaan mendapat alokasi anggaran sebesar Rp 2.981.147.850.00 dengan realisasi Rp 2.918.685.162.00 atau 97.90 %. Program dan kegiatan urusan Kebudayaan di laksanakan oleh Dinas Pariwisata dan Kebudayaan. Adapun permasalahan sebagai berikut :

1. Masih belum optimalnya pelestarian nilai-nilai luhur budaya, adat dan tradisi, dalam kehidupan masyarakat dalam menghadapi arus globalisasi.
2. Peninggalan warisan budaya fisik (tangible) saat ini sudah semakin terancam keberadaannya
3. Belum tersedianya gedung kesenian representatif untuk pementasan
4. Memudarnya semangat masyarakat untuk menjaga dan melestarikan budya lokal.

Kearsipan

Pada tahun 2019 urusan Kearsipanmendapat alokasi anggaran sebesar Rp. 2.367.775.500.00 dengan realisasi Rp. 1.561.600.085.00 atau 65.95 %. Program dan kegiatan urusan Kearsipan di laksanakan oleh Dinas Kearsipan dan Perpustakaan. Adapun permasalahan sebagai berikut :

1. Belum optimalnya pengelolaan kearsipan sebagai pertanggungjawaban pelaksanaan pemerintahan.
2. Masih kurangnya sumber daya manusia seperti tenaga arsiparis, tenaga teknis dan tenaga ahli, baik itu di lingkungan SKPD, kecamatan, desa dan sekolah.

Permasalahan Urusan Pilihan

Kelautan dan Perikanan

Pada tahun 2019 urusan Kelautan dan Perikanan mendapat alokasi anggaran sebesar Rp. 6.619.576.300.00 dengan realisasi Rp 6.460.765.361.00 atau 97.60 %. Program dan kegiatan urusan Kelautan dan Perikanan di laksanakan oleh Dinas Perikanan dan Peternakan. Adapun permasalahan sebagai berikut :

1. Program Nasional Citarum Harum berdampak pada penertiban Keramba Jaring Apung (KJA) di wilayah Cirata dan Saguling sehingga banyak kelompok tani ikan yang akan kehilangan mata pencaharian dan menurunnya produksi ikan.
2. Tingginya harga pakan masih menjadi faktor terbesar yang mempengaruhi biaya produksi baik di sektor perikanan maupun peternakan, sehingga pendapatan pembudidaya ikan dan peternak masih rendah.

Urusan Pariwisata

Pada tahun 2019 urusan Pariwisata mendapat alokasi anggaran sebesar Rp 8.725.574.450.00 dengan realisasi Rp. 8.341.126.269.00 atau 95.59 %. Program dan kegiatan urusan Pariwisata di laksanakan oleh Dinas Pariwisata dan Kebudayaan. Adapun permasalahan sebagai berikut :

1. Kecenderungan Trend Perubahan Minat Kunjungan Wisata Ke Arah (Berorientasi) Pada Minat Khusus (Wisata Pedesaan, Ekowisata Dan Agrowisata).
2. Bertambahnya Inovasi Dan Kreatifitas Atraksi Destinasi Wisata Di Luar Daerah Kabupaten Bandung Barat.
3. Tingkat persaingan antar daerah dalam menawarkan produk wisata yang tinggi.

Urusan Pertanian

Pada tahun 2019 urusan Pertanian mendapat alokasi anggaran sebesar Rp. 54.245.578.649.00 dengan realisasi Rp. 47.962.675.638.93 atau 88.42 %. Program dan kegiatan urusan Pertanian di laksanakan oleh Dinas Perikanan dan Peternakan dan Dinas Pertanian dan Ketahanan Pangan. Adapun permasalahan sebagai berikut :

1. Peningkatan sarana dan prasarana penunjang kesehatan hewan, dan melakukan respon cepat terhadap kejadian kasus penyakit.
2. Penambahan petugas Penyuluh/Petugas Lapang minimal satu kecamatan satu Penyuluh/Petugas. Peningkatan Pengetahuan Sikap dan keterampilan peternak dengan cara meningkatkan kualitas ternak dan membuat kelompok percontohan dibidang peternakan selain sapi perah. Melaksanakan bimtek peternakan, demplot dan SL.

Perdagangan

Pada tahun 2019 urusan Perdagangan mendapat alokasi anggaran sebesar Rp. 6.932.839.549.00 dengan realisasi Rp. 5.970.714.653.00 atau 86.12 %. Program dan kegiatan urusan Perdagangan di laksanakan oleh Dinas Perindustrian dan Perdagangan. Adapun permasalahan sebagai berikut :

1. Belum semua toko modern memiliki IUTM tetapi sudah beroperasional.

Urusan Perindustrian

Pada tahun 2019 urusan Perindustrian mendapat alokasi anggaran sebesar Rp. 7.161.744.826.00 dengan realisasi Rp. 6.984.074.565.00 atau 97.52 %. Program dan kegiatan urusan Perindustrian di laksanakan oleh Dinas Perindustrian dan Perdagangan. Adapun permasalahan sebagai berikut :

1. Pembangunan Sentra Industri memerlukan lahan yang cukup luas (minimum 5000 m2) serta pendanaan dan komitmen yang kuat dari pelaku industri.

Transmigrasi

Pada tahun 2019 urusan Transmigrasi mendapat alokasi anggaran sebesar Rp. 250.755.000.00 dengan realisasi Rp. 250.755.000.00 atau 100 %. Program dan kegiatan urusan Transmigrasi di laksanakan oleh Dinas Tenaga Kerja dan Transmigrasi. Adapun permasalahan sebagai berikut :

1. Kurang siapnya daerah penempatan untuk penempatan transmigrasi;
2. Masih tumpang tindih hak tanah yang akan di tempati daerah trasmigrasi;
3. Sudah Semakin berkurangya tanah yang akan dibuka untuk penempatan transmigrasi.

5.3.6 Permasalahan Urusan Fungsi Penunjang Administrasi Pemerintahan

Pada tahun 2019 urusan Administrasi Pemerintahan mendapat alokasi anggaran sebesar Rp. 123.916.584.260.00 dengan realisasi Rp. 120.439.368.409.00 atau 97.19 %. Program dan kegiatan urusan Administrasi Pemerintahan di laksanakan oleh Dinas Pekerjaan Umum dan Penataan Ruang, Dinas Perumahan dan Permukiman, Sekretariat Daerah, Sekretariat DPRD dan Kecamatan. Adapun permasalahan sebagai berikut :

1. Masih sulitnya Bagian-bagian dalam mengumpulkan data-data yang dibutuhkan untuk penyusunan Rencana dan Laporan.
2. Masih terbatasnya Sumber Daya Manusia di lingkungan Sekretariat Daerah.

Pengawasan

Pada tahun 2019 urusan Pengawasan mendapat alokasi anggaran sebesar Rp. 7.074.100.800.00 dengan realisasi Rp. 7.022.271.353.00 atau 99.27 %. Program dan kegiatan urusan Pengawasan di laksanakan oleh Inspektorat Daerah. Adapun permasalahan sebagai berikut :

1. Kualitas dan kuantitas SDM yang masih belum sesuai dengan Kompetensi dan kebutuhan.
2. Ketidaktepatan waktu pengumpulan Dokumen LAKIP Perangkat Daerah dan Penginputan di Aplikasi ESR.

Perencanaan

Pada tahun 2019 urusan Perencanaan mendapat alokasi anggaran sebesar Rp. 15.756.118.500.00 dengan realisasi Rp. 14.637.121.772.00 atau 92.90 %. Program dan kegiatan urusan Perencanaan di laksanakan oleh Badan Perencanaan Pembangunan, Penelitian dan PengembanganDaerah. Adapun permasalahan sebagai berikut :

1. Masih kurang otptimalnya pemberdayaan sumber daya manusia yaitu fungsional perencana sebagai penunjang pelaksanaan kebijakan perencanaan;
2. Belum terwujudnya sinergitas secara optimal antar bidang dalam melaksanakan tugas dan fungsi bappeda diantaranya fasilitasi dan koordinasi perencanaan perangkat daerah mitra masing-masing bidang perencanaan terhadap usulan kegiatan pada renja perangkat daerah dan usulan hasil Musrenbang Kecamatan.

Urusan Keuangan

Pada tahun 2019 urusan Keuangan mendapat alokasi anggaran sebesar Rp. 47.022.683.349.00 dengan realisasi Rp. 41.201.759.526.00 atau 87.62 %. Program dan kegiatan urusan Keuangan di laksanakan oleh Badan Pengelolaan Keuangan Daerah. Adapun permasalahan sebagai berikut :

1. Kurangnya SDM untuk melakukan pendataan wajib pajak dan analisis pajak.
2. Masing kurangnya tingkat kesadaran masyarakat untuk membayar pajak.
3. Belum terintregasinya Simpad dengan sistem pelaporan keuangan.

4. Menu tampilan dan rumusan perhitungan nilai perhitungan air (NPA) belum sempurna.
5. Penatausahaan pendapatan dan piutang pajak daerah (non PBB) dan penatausahaan PBB-2 belum memadai.
6. Penatausahaan dan pengelolaan asset tetap dan aset lainnya belum memadai.

Urusan Kepegawaian

Pada tahun 2019 urusan Kepegawaian mendapat alokasi anggaran sebesar Rp 12.659.391.250.00 dengan realisasi Rp 11.598.096.385.00 atau 91.62 %. Program dan kegiatan urusan Kepegawaian di laksanakan oleh Badan Kepegawaian dan Pengembagan Sumber Daya Manusia . Adapun permasalahan sebagai berikut :

1. Masih kurangnya pemahaman masyarakat dan SKPD di Lingkungan KBB mengenai peraturan-peraturan daerah dan penerangan hukum yang disosialisasikan.
2. Pemahaman dan komitmen tentang Implementasi SAKIP pada Perangkat Daerah belum sepenuhnya merata.
3. Kurangnya kesadaran perangkat daerah terhadap pelaporan Survey Kepuasan Masyarakat yang diamanatkan sesuai dengan PERMENPAN RB.
4. Kurangnya personil Aparatur Sipil Negara (ASN).

Pendidikan dan Pelatihan

Pada tahun 2019 urusan Pendidikan dan Pelatihan mendapat alokasi anggaran sebesar Rp. 4.503.322.500.00 dengan realisasi Rp 4.480.134.500.00 atau 99.49 %. Program dan kegiatan urusan Pendidikan dan Pelatihan di laksanakan oleh Badan Kepegawaian dan Pengembagan Sumber Daya Manusia . Adapun permasalahan sebagai berikut :

1. Belum ditetapkannya regulasi pelimpahan kewenangan Bupati Kepada Camat, sehingga berdampak pada belum optimalnnya Anggaran di Kecamatan.

Penelitian dan Pengembangan

Pada tahun 2019 urusan penelitian dan pengembanganmendapat alokasi anggaran sebesar Rp. 1.421.191.500.00 dengan realisasi Rp 1.319.600.850.00 atau 92.85 %.

1. Belum maksimalnya sosialisasi hasil rencana induk kelitbangan Bandung Barat.

Belum adanya fungsional peneliti sehingga penyusunan kajian-kajian masih bekerja sama dengan pihak luar dari Bappelitbangda

BAB III
RANCANGAN KERANGKA EKONOMI DAERAH DAN KEBIJAKAN KEUANGAN DAERAH

3.1 Arah Kebijakan Ekonomi Daerah

Kinerja perekonomian Kabupaten Bandung Barat tahun 2019 ditandai dengan laju pertumbuhan ekonomi yang mencapai 5,05 persen. Selama periode 2017-2019, perekonomian Kabupaten Bandung Barat terus mengalami pertumbuhan setiap tahunnya di atas 5 persen. Hal ini menggambarkan bahwa perekonomian di Kabupaten Bandung Barat sudah mempunyai pondasi ekonomi yang cukup kuat dan tentunya merupakan hasil kerja keras dan komitmen dari seluruh jajaran Pemerintah Daerah dan seluruh lapisan masyarakat Kabupaten Bandung Barat.

Secara sektoral sektor industri masih merupakan *leading* perekonomian di Kabupaten Bandung Barat yang mampu memberikan kontribusi sebesar 39,96 persen. Diikuti oleh sektor Perdagangan Besar dan Eceran sebesar 13,58 persen selanjutnya sektor pertanian, perhutanan, perikanan sebesar 13.41 persen. Pada dasarnya Kabupaten Bandung Barat memiliki sumber daya alam yang sangat potensial. Sehubungan dengan hal tersebut tepat kiranya jika telah ditetapkan salah satu misi untuk memberdayakan perekonomian daerah berbasis ekonomi kerakyatan yang berorientasi pada pengembangan sektor agrobisnis dan agrowisata.

Sebagai Kabupaten yang masih belia Kabupaten Bandung Barat harus terus berupaya agar pembangunan yang telah ditetapkan dapat tercapai tidak hanya dari sisi pertumbuhannya saja, namun satu hal yang tak kalah pentingnya adalah dari sisi pemerataan. Diakui bahwa dalam pelaksanaan pembangunan tentunya banyak faktor yang mempengaruhi baik internal maupun eksternal. Diantaranya adalah faktor sumber daya baik sumber daya manusia maupun sumber dana, faktor infrastruktur, faktor iklim kerja dan investasi dan sebagainya.

Pencapaian pembangunan perekonomian Kabupaten Bandung Barat hingga tahun 2019 harus terus berkelanjutan. Berbagai permasalahan yang masih

banyak tersisa harus segera diatasi. Perekonomian Bandung Barat pada tahun 2020 sedang menghadapi tekanan besar dalam sisi ekonomi karena dampak pandemi Covid-19. Tidak hanya dalam lingkup Kabupaten Bandung Barat saja melainkan dampak pandemi Covid-19 ini menyebabkan tekanan terhadap ekonomi global dan sosial. Pascapandemi Covid-19, ekonomi global diperkirakan menuju keseimbangan baru (*new normal*), dimana proses tranformasi akan terjadi di empat area: struktural dan digital, perilaku dan kehidupan masyarakat, pola rantai pasok, serta tatanan internasional. Sehingga dibutuhkan segera percepatan pemulihan ekonomi dalam berbagai sektor. Fokus pembangunan tidak hanya Ringkasan Eksekutif.

3.1.1 Kondisi Ekonomi Makro Kabupaten Bandung Barat

Pembangunan ekonomi merupakan suatu usaha peningkatan produktifitas melalui proses produksi dengan cara pemanfaatan sumber daya potensial yang dimiliki oleh daerah baik sumber daya alam, sumber daya manusia maupun sumber daya ekonominya secara optimal guna meningkatkan tingkat kesejahteraan masyarakatnya. Dengan demikian pembangunan ekonomi daerah adalah proses dimana pemerintah daerah dan masyarakatnya mengelola sumber-sumber daya yang ada dan membentuk suatu pola kemitraan antara pemerintah daerah dan dengan swasta untuk menciptakan suatu lapangan kerja baru dan merangsang perkembangan kegiatan ekonomi (pertumbuhan ekonomi) dalam wilayah tersebut (Lincolin Arsyad, 1999).

Untuk mencermati perkembangan pembangunan ekonomi di suatu daerah, dapat dilihat dari tingkat pertumbuhan ekonominya (*economic growth*). Tingkat pertumbuhan atau kenaikan nilai Produk Domestik Regional Bruto (PDRB) merupakan salah satu indikator makro yang sering digunakan disamping indikator makro lainnya, seperti tingkat penciptaan kesempatan kerja (*employment*) dan kestabilan harga (*price stability*).

Pembangunan bidang ekonomi menjadi salah satu prioritas negeri ini. Sebagaimana kita ketahui, salah satu aspek penting dalam kegiatan perekonomian adalah terciptanya kondisi makroekonomi yang kuat dengan terkendalinya

stabilitas ekonomi, inflasi dan pertumbuhan ekonomi yang stabil. Pertumbuhan ekonomi itu sendiri dapat diartikan juga sebagai proses kenaikan kapasitas produksi suatu perekonomian yang diwujudkan dalam bentuk kenaikan pendapatan nasional/regional.

Produk Domestik Regional Bruto (PDRB) atas dasar harga berlaku di Kabupaten Bandung Barat mencapai Rp. 47.180,08 milyar. Nilai tersebut mengalami peningkatan sebesar 7,7 persen jika dibandingkan tahun sebelumnya yang mencapai Rp. 43.807,71 milyar. Jika dilihat berdasarkan harga konstan, PDRB mengalami peningkatan sebesar 5.05 persen, yaitu dari Rp 29.888,89 milyar di tahun 2018 menjadi Rp. 31.398,35 milyar pada tahun 2019. Besaran pertumbuhan ekonomi yang dihitung berdasarkan perubahan nilai PDRB atas dasar harga konstan selama periode 2017 – 2019 terus mengalami peningkatan.

Tabel 3.1
PDRB Kabupaten Bandung Barat Tahun 2017 – 2019 (milyar Rp)

Tahun	PDRB Adh. Berlaku	PDRB Adh. Konstan
(1)	(2)	(3)
2017	40.204,4	28.330,02
2018*	43.807,71	29.888,89
2019**	47.180,08	31.398,35

Sumber: BPS Kabupaten Bandung Barat 2019

Secara umum pembentukan nilai tambah bruto tersebut dapat dikelompokkan menjadi tiga kelompok sektor yaitu sektor primer, sekunder dan tersier. Kelompok sektor primer terdiri dari sektor pertanian dan sektor pertambangan. Kelompok sektor sekunder terdiri dari sektor industri, sektor listrik/gas/air bersih dan sektor bangunan. Sedangkan kelompok sektor tersier terdiri dari sektor perdagangan/hotel/restoran, sektor pengangkutan/ telekomunikasi, sektor keuangan/persewaan/jasa perusahaan.

Pada tahun 2019 kelompok sektor sekunder masih mendominasi dalam penciptaan nilai tambah di Kabupaten Bandung Barat. Total nilai tambah bruto atas dasar harga berlaku yang tercipta dari kelompok sektor ini mencapai

Rp.22.875,39 miliar atau meningkat 8 persen dibandingkan tahun sebelumnya. Kemudian diikuti oleh kelompok sektor tersier dan primer yang masing-masing menghasilkan nilai tambah Rp 17.502,28 miliar dan Rp 6.802,42 miliar atau masing-masing mengalami peningkatan 7.66 dan 6.81 persen dibandingkan tahun sebelumnya.

Berdasarkan PDRB atas dasar harga konstan 2000 Kinerja seluruh kelompok sektor menunjukkan peningkatan kinerja. Hal ini terlihat dari nilai PDRB atas dasar harga konstan yang terus mengalami peningkatan dari tahun ke tahun. Laju pertumbuhan sektor sekunder tahun 2019 yaitu sebesar 5.99 persen, dari sebesar Rp.14.500,13 miliar menjadi Rp.15.368,03 miliar. Pada kelompok sektor tersier mengalami percepatan kinerja sebesar 4.78 persen, yaitu dari Rp.11.366,34 miliar ditahun 2018 menjadi Rp.11.910,05 miliar pada tahun 2019 (tabel 4.3). Sedangkan pada kelompok sektor primer terjadi peningkatan relatif lebih kecil yaitu sebesar 2.43 persen, dari Rp.4.022,41 miliar menjadi Rp.4.120,27 miliar.

Pembentukan PDRB atas dasar harga berlaku menurut lapangan usaha atau sektoral terlihat pada tabel 3.2. Sektor industri yang merupakan *leading* perekonomian di Kabupaten Bandung Barat mampu membentuk nilai tambah bruto sebesar Rp.18.853,42 miliar rupiah. Keberadaan perusahaan industri besar dan sedang tersebar pada beberapa kecamatan di Kabupaten Bandung Barat, dimana Kecamatan Padalarang dan Kecamatan Batujajar merupakan wilayah yang memberikan kontribusi terbesar dalam pembentukan nilai tambah sektor industri di Kabupaten Bandung Barat.

Tabel 3.2.
Produk Domestik Regional Bruto Kabupaten Bandung Barat Atas Dasar Harga Berlaku Tahun 2017–2019 (miliar rupiah)

Lapangan Usaha	2017	2018*	2019**
[1]	[2]	[3]	[4]
I. Primer	**5,902.69**	**6,368.55**	**6,802.42**
1. Pertanian	5,442.76	5,895.31	6,325.51
2. Pertambangan dan Penggalian	459.94	473.24	476.90

II. Sekunder	**19,333.51**	**21,181.55**	**22,875.39**
3. Industri	15,954.91	17,505.32	18,853.42
4. Listrik, Gas dan Air	333.85	370.84	408.27
5. Bangunan	3,044.75	3,305.39	3,613.70
III. Tersier	**14,968.19**	**16,257.60**	**17,502.28**
6. Perdagangan/Hotel/Restoran	7,600.84	8,228.24	8,841.38
7. Pengangkutan/telekomunikasi	2,874.02	3,072.01	3,290.46
8. Keuangan/Real Estate/Jasa Perusahaan	1,213.26	1,350.03	1,479.92
9. Jasa-jasa	3,280.07	3,607.32	3,890.51
PDRB	40,204.40	43,807.71	47,180.08

*) Angka Perbaikan **) Angka Sementara ***) Angka Sangat Sementara
Sumber: Diskominfotik Kabupaten Bandung Barat Tahun 2020

Pada posisi kedua, sektor perdagangan/hotel/restoran mampu membentuk nilai tambah bruto sebesar 8.841,38 miliar rupiah**.** Keberadaan pusat perbelanjaan dan beberapa supermarket menjadi determinasi kinerja sektor ini. Namun pasar tradisional permanen diharapkan tetap mampu menjadi basis perdagangan tradisional, dengan penataan dan pengelolaan yang rapi. Kontribusi sektor ini walaupun masih di bawah sektor industri, namun terus menunjukkan tren peningkatan dari tahun ke tahun, sedangkan kontribusi sektor industri justru mengalami tren penurunan.

Sektor pertanian, kehutanan, dan perikanan, yang merupakan salah satu sektor yang sangat potensial dalam mendukung perekonomian Kabupaten Bandung Barat berada pada urutan ketiga dengan pembentukan nilai tambah sebesar 6.325,51 miliar rupiah. Pendukung utama pada sektor ini adalah sub sektor tanaman bahan makanan yang terdiri dari tanaman pangan, tanaman sayuran dan buah-buahan. Selain itu sub sektor peternakan juga memiliki andil yang cukup signifikan dan mempunyai prospek ekonomi yang cukup tinggi untuk terus dikembangkan.

Atas dasar harga konstan (2000), sektor industri mampu membentuk nilai tambah bruto sebesar 12.770,36 milyar rupiah dan sektor PHR sebesar

6.027,88 miliar rupiah. Sedangkan nilai tambah sektor pertanian, kehutanan dan perikanan sebesar 3.790,60 miliar rupiah.

3.1.2 Kontribusi Sektor - sektor dalam PDRB

Perekonomian Kabupaten Bandung Barat relatif tidak mengalami perubahan. Kelompok sektor sekunder masih menjadi kontributor terbesar bagi perekonomian Kabupaten Bandung Barat. Sektor industri masih menjadi *leading* perekonomian di Kabupaten Bandung Barat yang mampu memberikan kontribusi terbesar, diikuti oleh sektor perdagangan/hotel/ restoran (PHR) dan sektor pertanian.

Pada dasarnya Kabupaten Bandung Barat memiliki sumber daya alam yang sangat potensial. Adapun keterkaitan ke depan, bahwa sumber daya alam yang sangat potensial dapat memberdayakan perekonomian daerah berbasis ekonomi kerakyatan yang berorientasi pada pengembanagn sektor agrobisnis dan agrowisata dapat berdampak besar terhadap struktur ekonomi Kabupaten Bandung Barat.

Pada tahun 2019 sektor sekunder masih mendominasi perekonomian Kabupaten Bandung Barat. Struktur ekonomi Kabupaten Bandung Barat pada periode 2017-2019 tampak mengalami fluktuasi, meskipun relatif sangat kecil. Pada periode 2017 – 2019 sektor sekunder mengalami kenaikan kontribusi dari 48,09 persen (2017) menjadi 48,27 persen (2018), dan kemudian mengalami kenaikan lagi pada tahun 2019 menjadi 48,49 persen.

Tabel 3.3
Distribusi Produk Domestik Regional Bruto Kabupaten Bandung Barat Atas Dasar Harga Berlaku Tahun 2017 – 2019 (Milyar Rupiah)

Lapangan Usaha	2017	2018**	2019**
[1]	[2]	[3]	[4]
I . Primer	**14.68**	**14.62**	**14.42**
1. Pertanian	13.54	13.5	13.41
2. Pertambangan dan Penggalian	1.14	1.11	1.01
II. Sekunder	48.09	**48.27**	**48.49**
3. Industri	39.45	39.48	39.96

4. Listrik, Gas dan Air	0.83	0.85	0.87
5. Bangunan	7.81	7.94	7.66
III. Tersier	37.23	**37.11**	**37.09**
6. Perdagangan/Hotel/ Restoran	18.91	18.78	18.74
7. Pengangkutan/ Telekomunikasi	7.15	7.01	6.98
8. Keuangan/Real Estate/ Jasa Perusahaan	3.02	3.08	3.13
9. Jasa-jasa	8.15	8.23	8.24
PDRB	**100,00**	**100,00**	**100,00**

*) Angka Perbaikan **) Angka Sementara ***) Angka Sangat Sementara

Sumber BPS Kabupaten Bandung Barat

Penurunan kontribusi juga terjadi pada kelompok sektor primer. Pada tahun 2017, kontribusi kelompok sektor ini sebesar 14,68 persen, mengalami penurunan pada tahun 2018 menjadi 14.62 persen. Pada tahun 2019, kontribusi kelompok primer juga mengalami penurunan dibandingkan tahun sebelumnya menjadi 14.42 persen. Penurunan kontribusi ini khususnya terjadi pada sektor pertanian, kehutanan dan perikanan.

Penurunan kontribusi kelompok sektor primer dan sekunder selama periode 2017 – 2019 berdampak pada peningkatan kontribusi sektor tersier terhadap pembentukan PDRB di Kabupaten Bandung Barat. Pada tahun 2017, kontribusi kelompok ini sebesar 37,23 persen mengalami penurunan menjadi 37.11 persen pada tahun 2018. Pada tahun 2019 meningkat menjadi 37.09 persen. Peningkatan kontribusi pada kelompok sektor ini terutama disumbang oleh sektor perdagangan/hotel/restoran (PHR) yang mengalami peningkatan dari tahun ke tahun. Pada tahun 2019 kontribusi sektor ini sebesar 18.74 persen. Kabupaten Bandung Barat memiliki sumber daya alam yang dapat dijadikan tempat wisata alam yang representatif. Potensi tersebut mendorong kinerja sektor ini bergerak secara simultan untuk mendukung pengembangan obyek wisata yang ada.

Distribusi persentase PDRB secara sektoral menunjukkan peranan masing-masing sektor dalam sumbangannya terhadap PDRB secara

keseluruhan. Semakin besar persentase suatu sektor, semakin besar pula pengaruh sektor tersebut didalam perkembangan ekonomi suatu daerah. Tingkat kontribusi terhadap pembentukan PDRB dapat memperlihatkan kontribusi nilai tambah setiap sektor, sehingga akan tampak sektor-sektor yang menjadi pemicu pertumbuhan (sektor andalan) di wilayah yang bersangkutan.

Selain PDRB, Kinerja perekonomian Kabupaten Bandung Barat secara riil ditunjukan oleh Laju Pertumbuhan Ekonomi (LPE). Kinerja perekonomian Kabupaten Bandung Barat tahun 2019 secara riil ditunjukkan oleh laju pertumbuhan ekonomi (LPE), yang mengalami pertumbuhan sebesar 5,05 persen. Jika dibandingkan dengan tahun sebelumnya tahun 2018 mencapai 5,50 persen.

Tabel 3.4
Laju Pertumbuhan Ekonomi Kabupaten Bandung Barat dan Provinsi Jawa Barat Tahun 2017-2019* (Persen)

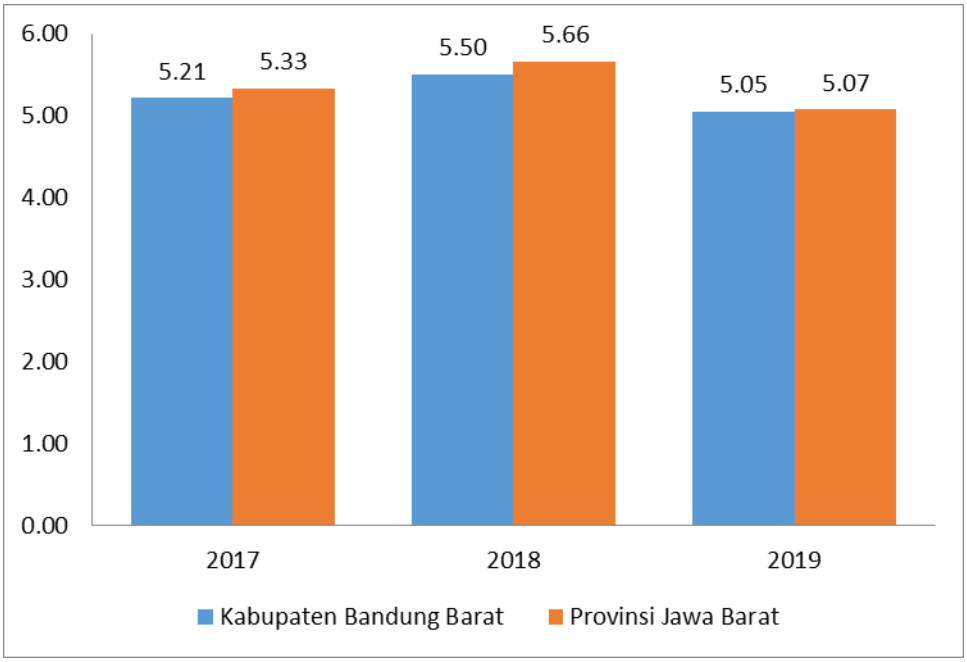

*) Angka Sangat Sementara

Pertumbuhan perekonomian Kabupaten Bandung Barat tahun 2019 sebesar 5,05 relatif sama nilai pertumbuhan dengan perekonomian Provinsi Jawa Barat yang mencapai 5,07 persen.

Pertumbuhan ekonomi ini digerakkan oleh pertumbuhan yang positif pada semua kelompok sektor. Kelompok sektor primer mengalami pertumbuhan sebesar 2.43 persen, sekunder sebesar 5.99 persen dan tersier 4.78 persen. Kelompok sektor primer merupakan kelompok sektor yang memiliki pertumbuhan terkecil pada tahun ini. Namun demikian kelompok ini mengalami pernurunan dibandingkan kondisi tahun sebelumnya. penurunan terjadi pada sektor pertambangan dan penggalian.

Tabel 3.5
Laju Pertumbuhan Ekonomi Kabupaten Bandung Barat
Atas Dasar Harga Konstan Menurut Lapangan Usaha
Tahun 2017 – 2019 (persen)

Lapangan Usaha	2017	2018*	2019**
[1]	[2]	[3]	[4]
I . Primer	1.42	2.64	2.43
1. Pertanian	1.39	2.66	2.77
2. Pertambangan dan Penggalian	1.74	2.40	-1.29
II. Sekunder	5.75	6.53	5.99
3. Industri	5.99	6.62	5.79
4. Listrik, Gas dan Air	2.90	3.61	3.16
5. Bangunan	4.76	6.35	7.38
III. Tersier	5.98	5.25	4.78
6. Perdagangan/Hotel/Restoran	5.60	4.72	4.51
7. Pengangkutan/Telekomunikasi	6.97	6.26	5.71
8. Keuangan/Real estate/jasa Perusahaan	6.38	8.25	7.09
9. Jasa-jasa	5.82	4.39	3.63
PDRB		**5.5**	**5.52**

*) Angka Perbaikan **) Angka Sementara ***) Angka Sangat Sementara
Sumber : BPS KabSumber BPS Kabupaten Bandung Barat, 2020
*Catatan *)=Angka Perbaikan* **) Angka Sementara
***)= Angka Sangat Sementara*

Tingkat pertumbuhan ekonomi masing-masing sektor cukup bervariasi (Tabel 3.5) dan dengan variasi tersebut dapat kita bagi menjadi 3 (tiga) kelompok yaitu Kelompok pertama: LPE dibawah 3 persen ditunjukan oleh pertanian,

pertambangan/penggalian. Kelompok kedua : LPE berkisar 3 sampai 6 persen ditunjukan oleh sektor industry, Listrik gas dan air, Perdagangan/Hotel/Restoran, pengangkurtan dan telekomunikasi, dan jasa jasa. Kelompok Ketiga LPE diatas 6 persen ditunjukan oleh sektor Konstruksi dan keuangan/real estate/Jasa Perusahaan. Pada kelompok ini sektor Konstruksi mengalami pertumbungan tertinggi dengan laju pertumbuhan sebesar 7.38 persen. Kenaikan sektor konstruksi didorong oleh meningkatnya jumlah bangunan baik untuk tempat tinggal atau untuk bukan tempat tinggal / komersil. Faktor peningkatan infrastuktur baik di pedesaan maupun di perkotaan sebagaimana ptioritas pembangunan nasional merupakan determinasi kinerja sektor ini.

Kinerja perekonomian Kabupaten Bandung Barat secara umum cukup menunjukkan perkembangan yang relatif baik, meski masih banyak potensi ekonomi yang belum dikembangkan secara optimal. Arah dan gerak pembangunan daerah harus tetap fokus dan terarah, pembangunan tidak hanya semata-mata mengejar laju pertumbuhan ekonomi saja, namun aspek pemerataan menjadi salah satu target pembangunan yang penting.

Selain itu laju inflasi Kabupaten Bandung Barat pada tahun 2018 inflasi mencapa 2,38 persen, lebih rendah bila dibandingkan tahun 2017 yang sebesar 2,97 persen.

Tabel 3.6
Laju Inflasi Kabupaten Bandung Barat Tahun 2017- 2019

URAIAN	2017	2018*	2019**
[1]	[2]	[3]	[4]
a. PDRB atas dasar harga berlaku (Juta Rp)	40,204,396.94	43,807,707.40	47,180,080.50
b. PDRB atas dasar harga konstan tahun 2000 (juta Rp)	28,330,024.82	29,888,888.08	31,398,351.99
c. Indek s Harga Implisit	141.91	146.57	150.26
d. Laju Inflasi (persen)	3,15	3.28	2,52

Sumber : BPS Kabupaten Bandung Barat 2020

*) Angka Perbaikan **) Angka Sementara ***) Angka Sangat Sementara

3.2 Tantangan Dan Prospek Perekonomian Tahun 2020 - 2024

3.1.2.1 Perkembangan dan Tantangan Perekonomian Global

Pertumbuhan ekonomi dan perdagangan dunia diperkirakan akan cenderung stagnan dengan tren melambat, masing-masing diproyeksikan sebesar 2.5 persen per tahun, sepanjang tahun 2020-2024. Harga komoditas internasional ekspor utama Indonesia diperkirakan juga akan cenderung menurun, di antaranya batu bara dan minyak kelapa sawit, seiring dengan beralihnya permintaan dunia ke produk yang lain. Adapun risiko ketidakpastian lainnya yang perlu diantisipasi antara lain perang dagang, perlambatan ekonomi China, dan tekanan normalisasi kebijakan moneter yang beralih dari AS ke kawasan Eropa.

Berdasarkan World Bank Group dalam laporannya Global Economic Prospect 2020, pertumbuhan PDB global diperkirakan akan meningkat sebesar 2,5 persen pada Tahun 2020 dan akan cenderung terus meningkat pada kisaran 2,6 persen di Tahun 2021 sebagaimana pada Tabel 3.7 :

Tabel 3.7
Outlook Perekonomian Global

	Negara	Estimasi 2019	Proyeksi 2020	Proyeksi 2021
	Dunia	2.4	2,5	2,6
	Amerika	2,3	1,8	1,7
	Eropa	2,0	2,6	2,9
	Jepang	1,1	0,7	0,6
	Tiongkok	6,1	5,9	5,8
	India	5,0	5,8	6,1
	Indonesia	5,0	5,1	5,2

Sumber : World Bank Group, Januari 2020

Pertumbuhan global yang diperkirakan meningkat dari 2,5 persen pada tahun 2020 menjadi 2,6 persen pada tahun 2021 disebabkan oleh pasar-pasar negara berkembang melambat, perekonomian China melambat dan kondisi

keuangan dan kebijakan ekonomi yang lebih ketat membebani Turki dan negara-negara Eropa.

Beberapa tantangan yang dihadapi ekonomi global adalah perubahan secara tiba-tiba pada kondisi pasar keuangan, ketidak pastian kebijakan, permasalahan geopolitik, meningkatnya pembatasan perdagangan, terjadinya perlambatan pertumbuhan potensial yang cukup signifikan. Perubahan pada pasar keuangan termasuk di dalamnya adalah koreksi secara mendadak pada valuasi aset, kebijakan penilaian ulang pasar oleh Bank Sentral beberapa negara atau financial stress.

Valuasi aset mengalami peningkatan dan kompensasi terhadap risiko kredit berada pada titik yang rendah, juga financial stress yang terjadi di negara berkembang yang besar serta China akan menyebabkan gejolak pada pasar keuangan dan juga meningkatkan biaya pinjaman di negara ekonomi berkembang. Pada jangka waktu yang singkat, hal tersebut akan menaikkan risiko ketidakstabilan. Selain itu, kejadian cuaca buruk yang lebih sering akan meningkatkan kemungkinan perubahan besar dalam harga pangan dunia, yang bisa meningkatkan angka kemiskinan.

Pada awal Tahun 2020 dari sisi ekonomi, Covid-19 memberikan tekanan yang besar terhadap hampir semua aspek kehidupan (Gambar 3.1). Berbeda dengan pengalaman saat SARS dan MERS yang dampaknya singkat dan hanya berpengaruh pada beberapa negara (membentuk pola pemulihan berbentuk huruf V), dampak Covid-19 diperkirakan akan lebih besar dan lama, membentuk huruf U bahkan huruf L atau M jika kasusnya meningkat kembali. Ekonomi dunia diperkirakan mengalami resesi pada tahun 2020, lebih buruk dari saat krisis keuangan dan pangan global tahun 2008. Ketika itu, pertumbuhan ekonomi dunia mengalami kontraksi sebesar -0,1 persen.

Gambar 3.1

Dampak Covid-19 Terhadap Ekonomi Dunia

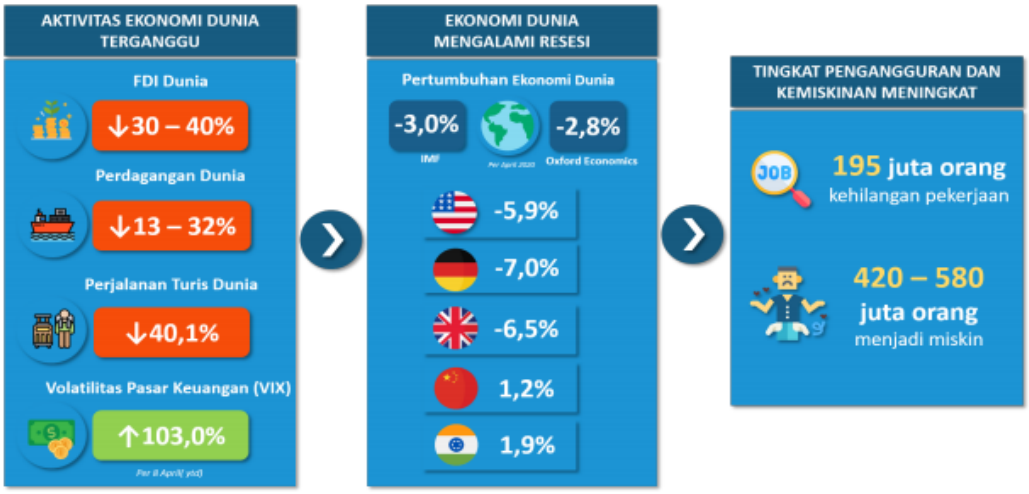

Sumber: Kementrian PPN/Bappenas (diolah), 2020

Tidak berbeda dengan ekonomi dunia, ekonomi Indonesia juga terkena dampak negatif Covid-19. Dampak negatif dirasakan oleh hampir semua pelaku ekonomi. Pendapatan dan konsumsi masyarakat turun tajam sebagai akibat pembatasan pergerakan masyarakat (*physical distancing*).

3.1.2.2 Perkembangan dan Tantangan Ekonomi Nasional

Di sisi domestik, konsumsi masyarakat (rumah tangga dan LNPRT) diharapkan akan tumbuh rata-rata 5,16 – 5,29 persen per tahun. Peningkatan konsumsi masyarakat didorong oleh peningkatan pendapatan masyarat seiring dengan penciptaan lapangan kerja yang lebih besar dan lebih baik, stabilitas harga, dan bantuan sosial pemerintah yang lebih tepat sasaran.

Konsumsi pemerintah akan tumbuh rata-rata 4,13 – 4,23 persen per tahun didukung oleh peningkatan belanja pemerintah, baik pusat maupun transfer ke daerah, seiring dengan peningkatan pendapatan negara, terutama penerimaan perpajakan.

Ekspansi perekonomian 2020-2024 terutama akan didorong oleh peningkatan investasi (pembentukan modal tetap bruto) yang tumbuh 6,88 – 8,11 persen per tahun. Untuk mencapai target tersebut, investasi swasta (asing maupun dalam negeri) akan didorong melalui deregulasi prosedur investasi, sinkronisasi

dan harmonisasi peraturan perizinan, termasuk meningkatkan EoDB Indonesia dari peringkat 73 pada tahun 2018 menjadi menuju peringkat 40 pada tahun 2024. Peningkatan investasi juga didorong oleh peningkatan investasi pemerintah, termasuk BUMN, terutama untuk infrastruktur. Hal ini ditunjukkan dengan peningkatan stok infrastruktur menjadi 50,0 persen PDB dan belanja modal menjadi 2,3 – 2,8 persen pada tahun 2024. Peningkatan investasi akan ditujukan pada peningkatan produktivitas, yang akan mendorong peningkatan efisiensi investasi.

Prospek ekonomi global akan segera pulih dan perbaikan harga komoditas dan pasar keuangan akan menjadi tantangan bagi perekonomian Nasional. Pertumbuhan ekonomi dan perdagangan dunia diperkirakan akan cenderung stagnan dengan tren melambat, masing-masing diproyeksikan2 sebesar 3,5 dan 3,7 persen per tahun, sepanjang 2020-2024. Sementara itu, tantangan domestik terkait dengan sisi pengeluaran adalah investasi yang tumbuh menguat Tahun 2018 namun konsumsi rumah tangga tertahan dibawah 5 persen selama Tahun 2018.

Dalam rangka mencapai sasaran pembangunan jangka menengah, pertumbuhan ekonomi diharapkan dapat meningkat rata-rata 6,0 persen pertahun, melalui peningkatan produktivitas, investasi yang berkelanjutan,perbaikan pasar tenaga kerja, dan peningkatan kualitas SDM. Dengan targetpertumbuhan ekonomi tersebut, Gross National Income (GNI) per kapita(Atlas Method) diharapkan meningkat menjadi USD6.010 per kapita pada 2024. Selain menjaga pertumbuhan ekonomi, stabilitas inflasi tetap menjadi prioritas. Sasaran inflasi 2020-2024 dijaga stabil dengan tren menurun, sebesar 3,0 ± 1 persen pada tahun 2020-2022, dan 2,5 ± 1 persen pada tahun 2023-2024. Pencapaian sasaran tersebut akan diupayakan melalui penyelesaian permasalahan struktural, pengelolaan ekspektasi, dan penguatan koordinasi.

Indonesia dalam visi 2045 ditargetkan telah keluar dari jebakan negara berpendapatan menengah (*middle income trap*), sehingga pada tahun 2045 sudah sejajar dengan negara maju lainnya. Untuk mewujudkan visi tersebut, lima tahun ke depan menjadi periode yang krusial mengingat RPJMN menjadi titik awal

pencapaian visi tersebut. Dalam RPJMN 2020-2024, ekonomi Indonesia diharapkan dapat tumbuh rata-rata 5,7–6,0 persen per tahun.

Namun demikian, pada tahun pertama pelaksanaan RPJMN yaitu pada tahun 2020, ekonomi Indonesia dihadapkan pada pandemi Covid-19 yang memberikan dampak besar terhadap pencapaian sasaran RPJMN 2020-2024. Sasaran ekonomi terkoreksi cukup tajam di tahun 2020 dan berpengaruh pada tahun 2021.

Tidak berbeda dengan negara lain di dunia, pandemi Covid-19 berdampak besar terhadap ekonomi Indonesia. Prospek pertumbuhan ekonomi tahun 2020 yang pada awalnya ditargetkan mencapai 5,3 persen, direvisi ke bawah menjadi -0,4–2,3 persen dengan mempertimbangkan terjadinya perlambatan pada hampir semua komponen PDB. Melihat realisasi pertumbuhan triwulan I 2020 yang melambat signifikan menjadi sebesar 3,0 persen, pertumbuhan ekonomi tahun 2020 diperkirakan melambat mendekati nol dengan puncak penurunan terjadi pada triwulan II 2020.

Dihadapkan pada permasalahan tersebut, agenda pemulihan ekonomi pascapandemi Covid-19 menjadi bagian penting dalam kerangka ekonomi makro RKP tahun 2021. Berbagai langkah kebijakan yang telah diambil Pemerintah diharapkan dapat menghentikan penyebaran wabah Covid-19 dan memberikan bantalan terhadap turunnya kondisi ekonomi Indonesia pada tahun tersebut. Namun mengingat besarnya dampak yang dihasilkan dan ketidakpastian penyelesaian wabah Covid-19, langkah-langkah pemulihan yang cepat diperlukan untuk mengejar gap sasaran RPJMN dan mewujudkan visi Indonesia masuk menjadi negara maju pada tahun 2045.

1.1.2.3 Tantangan dan Prospek Regional Jawa Barat

Tantangan dan prospek regional Jawa Barat yaitu mencermati respon pemerintah terhadap tantangan global dan Nasional. Memperhatikan perkembangan perekonomian global diwarnai ketidakpastian yang besar dan tantangan yang dihadapi, pemerintah merasa penting mengarahkan kebijakan untuk mengoptimalkan berbagai potensi domestik dalam rangka memperkuat

resiliensi (ketahanan) perekonomian Nasional. Di sektor domestik, perlu terus dibangun industri yang kuat dan berdaya saing di rumah sendiri. Sementara dari sektor eksternal, perlu disiapkan berbagai sektor unggulan yang berdaya saing di pasar global sekaligus mempunyai produktivitas tinggi.

Setidaknya terdapat 3 (tiga) potensi ekonomi yang perlu dioptimalkan untuk menopang ketahanan ekonomi Nasional yaitu :

1. kepercayaan dan keyakinan yang tinggi dari pelaku ekonomi terhadap pemerintah dan pemangku kebijakan lainnya. Kedisiplinan pengelolaan kebijakan makro ekonomi, terutama pengelolaan kebijakan fiskal yang bervisi jangka menengah panjang dan kebijakan moneter yang berkomitmen menjaga stabilitas makroekonomi, serta kontinuitas berbagai kebijakan reformasi struktural pemerintah yang telah dilakukan selama ini menjadi faktor-faktor penopang utama bagi keyakinan para pelaku ekonomi.
2. teknologi digital yang berkembang pesat. Hal ini terlihat dari kegiatan *sharing economy* dan *digital economy* yang meningkat pesat sebagaimana tercermin dari aktivitas *fintech (financial technology)* dan *e-commerce*.
3. terkait belanja infrastruktur Proyek infrastruktur yang akan dikembangkan adalah: (1) Jalan, (2) Jembatan, (3) Bandara, (4) Pelabuhan laut, (5) Rel kereta api, dan (6) Terminal bus. Arah belanja tersebut disertai dengan reformasi fiskal, institusional, dan regulasi

Dalam 5 (lima) tahun terakhir, pembangunan infrastruktur di Jawa Barat juga terus dipacu sehingga diharapkan bisa meningkatkan daya saing di pasar domestik maupun internasional. PSN yang berlokasi di Jawa Barat berjumlah 32 PSN dan lebih dari separuhnya berkaitan dengan konektivitas. PSN yang berlokasi di Jawa Barat terdiri atas jalan tol (11 proyek), perkeretaapian (4 proyek), bandara (1 proyek), bendungan (8 proyek), pelabuhan (2 proyek), dan proyek lainnya (6 proyek).

Pembangunan infrastruktur akan terus dilakukan mengingat keberadaannya telah terbukti mampu menopang perekonomian Jawa Barat. Secara rinci proyek strategis Nasional yang dilaksanakan di ProvinsI Jawa Barat pada kurun waktu Tahun 2018-2023

Secara keseluruhan, optimisme perbaikan kondisi perekonomian Jawa Barat diantaranya didukung oleh perbaikan kondisi ekonomi regional, nasional serta internasional. Harmonisasi kebijakan pusat dengan kebijakan daerah terkait peningkatan daya saing ekonomi diharapkan lebih menguat di Tahun 2021, sehingga hal tersebut dapat mendorong kinerja PMTB menjadi lebih baik.

Tantangan dan prospek perekonomian tersebut akan berdampak pada pertumbuhan seluruh komponen PDRB baik sisi produksi maupun sisi penggunaan dan akan berpengaruh pula pada besaran indikator pembangunan ekonomi Provinsi Jawa Barat dengan proyeksi sebagaimana disajikan pada Tabel 3.8.

Tabel 3.8

Proyeksi Indikator Makro Pembangunan Jawa Barat Tahun 2020-2021

No	***Indikator Makro dan Pembangunan***	**2020**	**2021**
1	IPM (poin)	71,91 -72,52	72,52-73,13
2	LPE (%)	5,5 – 5,9	4,9 – 5,4
3	TPT (%)	7,9-7,70	*7,5-7,7*
4	Inflasi (%)	2,50–3,50	2,75–3,75
5	Kemiskinan (%)	6,5–6,9	6,0– 6,6
6	Gini Rasio (poin)	0,37–0,38	0,37–0,38
7	LPP (%)	1,48	1,45

Sumber: Rancangan RKPD 2021 Provinsi Jawa Barat

Untuk mencapai kondisi pembangunan ekonomi sebagaimana yang diproyeksikan pada Tabel 3.9 di atas, strategi dan arah kebijakan pembangunan ekonomi perlu disiapkan sedemikian rupa menuju pertumbuhan ekonomi inklusif yang berkelanjutan. Strategi dan arah kebijakan tentunya tetap mengacu pada strategi dan arah kebijakan pembangunan ekonomi yang tertera pada RPJMD Tahun 2018-2023 Misi ke-4, serta memperhatikan arahan nasional di bidang

ekonomi yang tertuang dalam RKP Tahun 2020. Strategi dan arah kebijakan ini harus lebih tajam merespon tantangan yang dihadapi dalam jangka pendek di Tahun 2019 dan 2020 Seiring kondisi perekonomian, tantangan dan prospek yang telah dijelaskan dan disajikan pada bagian sebelumnya, maka strategi dan arah kebijakan pembangunan ekonomi Jawa Barat untuk Tahun 2021, sebagai berikut:

1. Strategi mempercepat pencapaian sasaran Jawa Barat sebagai daerah pertanian, kehutanan, kelautan, dan perikanan yang mandiri. Strategi ini ditempuh dengan menyediakan pangan yang berkualitas bagi masyarakat dengan arah kebijakan meningkatkan ketersediaan, akses, distribusi, keamanan, dan penguatan cadangan, serta konsumsi pangan yang beragam. Hal tersebut perlu diwujudkan melalui peningkatan pertumbuhan ekonomi lapangan usaha pertanian, kehutanan, dan perikanan yang saat ini masih memberikan kontribusi terbesar ketiga terhadap PDRB Jawa Barat
2. Strategi mengembangkan inovasi untuk peningkatan produksi/produktivitas dan nilai tambah hasil pertanian, kehutanan, serta kelautan dan perikanan perlu diwujudkan melalui peningkatan kontribusi agroindustri terhadap PDRB dan kesempatan kerja lokal. Pembangunan aktivitas-aktivitas kegiatan usaha yang memiliki keterkaitan erat baik kedepan maupun kebelakang dengan sektor ini, sehingga diharapkan mampu membentuk klaster-klaster aktivitas usaha yang kompetitif. Pembangunan aktivitas ini seyogyanya ditunjang oleh penyediaan faktor produksi yang mencukupi dan terampil, serta infrastuktur yang memadai. Arah kebijakan ini sejalan dengan arahan nasional yaitu meningkatkan pertumbuhan potensial Indonesia melalui transformasi struktural untuk peningkatan kesejahteraan, revitalisasi industri pengolahan, modernisasi pertanian, dan transformasi sektor jasa.
3. Strategi menuju tercapainya pariwisata sebagai sumber pertumbuhan ekonomi inklusif, ditempuh dengan meningkatkan keunggulan daya tarik dan promosi wisata dan dua kebijakan yakni 1) Mengembangkan destinasi pariwisata dan produk wisata serta meningkatkan kualitas ekonomi kreatif, dan 2) Peningkatan promosi pariwisata berbasis digital.

4. Strategi peningkatkan peran industri dan perdagangan dalam stabilitas perekonomian Jawa Barat melalui daya saing industri, dengan arah kebijakan mengembangkan klaster industri, kemitraan dan pemanfaatan teknologi. Dalam konteks ini Pemerintah Provinsi Jawa Barat perlu menciptakan Global Value Chain (GVC) yang kuat berfokus pada pelayanan yang mendukung ekonomi inklusif dan berdaya saing. Secara lebih spesifik arah kebijakan yang perlu ditempuh adalah mendorong standarisasi produk industri agar dapat diterima pada GVC, mendorong penyelesaian berbagai hambatan yang dihadapi industri sepanjang rantai pasok agar dapat berperan dalam GVC (bahan baku, fasilitas industri, infrastruktur, kawasan industri, logistik, perijinan, dan lain-lain).
5. Strategi meningkatkan perdagangan dalam dan luar negeri ditempuh dengan dua kebijakan yakni 1) Meningkatkan sistem dan jaringan distribusi barang, pengembangan pasar dalam dan luar negeri, serta perlindungan konsumen dan pasar tradisional, dan 2) Menciptakan iklim usaha yang berdaya saing. Terkait ekspor, di tengah-tengah melambatnya pertumbuhan ekonomi global, negara-negara 'emerging market' cenderung naik sehingga Pemerintah Provinsi Jawa Barat perlu mendorong dan memfasilitasi kegiatan ekspor ke mereka.
6. Strategi meningkatkan kualitas iklim usaha dan investasi daerah. Pemerintah Provinsi Jawa Barat mengambil langkah melakukan transformasi struktural dari konsumsi ke produktif yakni mengubah struktur pengeluaran dari yang sebelumnya bergantung pada sektor konsumsi rumah tangga dan LNPRT menjadi pengeluaran yang lebih produktif seperti investasi. Dalam konteks ini dibutuhkan pengembangan model layanan Investasi yang bagi KUKM, BUMD, PMDN dan PMA.
7. Strategi meningkatkan peringkat daya saing Jawa Barat. Dari sisi stabilitas ekonomi makro, Jawa Barat cenderung stabil pada peringkat 3 (tiga) sejak Tahun 2015. Faktor utama yang membuat daya saing Jawa Barat meningkat adalah daya tarik terhadap investasi Jawa Barat yang tinggi.

Melihat kondisi perekonomian Global, Nasional dan Jawa Barat perekonomian Kabupaten Bandung Barat dipengaruhi oleh beberapa faktor-faktor eksternal, sebagai berikut

1. Ketergantungan pangan terhadap produk impor; permasalahan ini akan mengakibatkan ketersediaan produk pangan terganggu, sehingga terjadi ketidakstabilan harga di pasaran.
2. Makin beratnya beban pemerintah dalam penyediaan subsidi komoditas seperti energi dan pangan serta produk lainnya yang akan menuntut peran daerah yang lebih besar dalam pengelolaan pembangunan daerahnya.
3. Makin beratnya persaingan antar wilayah dalam upayanya menarik investasi. Ketimpangan daya tarik menyebabkan investasi tidak merata penyebarannya.

Sedangkan faktor internal yang akan mempengaruhi perekonomian Kabupaten Bandung Barat untuk Tahun 2021 diperkirakan adalah:

1. Ketersediaan infrastruktur wilayah melalui penyediaan sarana dan prasarana yang relatif baik, akan mempengaruhi tingkat efisiensi perekonomian dan peningkatan daya tarik bagi para investor.
2. Potensi bencana alam yang sering terjadi di wilayah Kabupaten Bandung Barat
3. Penurunan kontribusi sektor primer yang mengakibatkan terjadinya pengangguran.
4. Keamanan yang kondusif, kondisi ini sangat mempengaruhi kelancaran usaha dan aktivitas ekonomi.
5. Tertatanya dengan baik peraturan daerah tentang perizinan, investasi dan pajak/retribusi daerah

Tantangan-tantangan tersebut di atas sangat menentukan perkembangan dan pertumbuhan ekonomi di Kabupaten Bandung Barat. Oleh karena itu, tantangan ini harus dapat diatasi secara proporsional melalui penetapan prioritas pembangunan daerah, penetapan rencana kerja dan pendanaannya, serta penataan hubungan tata kerja dalam pelaksanaannya, sehingga terjadinya sinergitas dan

kebersamaan dari semua *stakeholders* pembangunan di Kabupaten Bandung Barat.

3.3 Arah Kebijakan Keuangan Daerah

3.3.1 Arah Kebijakan Pendapatan Daerah

Pada tahun 2021, untuk pendapatan daerah diarahkan melalui upaya peningkatan pendapatan daerah dari sektor pajak daerah, retribusi daerah dan dana perimbangan. Upaya-upaya yang dilakukan untuk meningkatkan pendapatan daerah tersebut adalah;

1. Peningkatan pelayanan publik melalui perizinan terpadu satu pintu melalui Badan Penanaman Modal dan Pelayanan Perizinan Terpadu.
2. Peningkatan Pendapatan Daerah dengan intensifikasi dan ekstensifikasi.
3. Peningkatan pengelolaan aset-aset daerah yang dapat menghasilkan potensi pendapatan bagi daerah.
4. Peningkatan kesadaran dan sosialisasi kepada masyarakat tentang pentingnya membayar pajak dan retribusi daerah.
5. Menggali potensi pajak dan retribusi daerah secara optimal berdasarkan Undang-Undang No. 28 tentang Pajak Daerah dan Retribusi Daerah
6. Mengoptimalkan potensi pendapatan dari BUMD (PT Perdana Multiguna Sarana Bandung Barat) sebagai badan usaha yang dapat menghasilkan *profit* bagi pemerintah daerah.

Selanjutnya kebijakan pendapatan untuk meningkatkan Dana Perimbangan sebagai upaya peningkatan kapasitas fiskal daerah adalah:

a. Meningkatkan akurasi data potensi daerah sebagai dasar perhitungan pembagian dalam Dana Perimbangan.
b. Meningkatkan akuntabilitas dan pelaporan penggunaan Dana Perimbangan, terutama Dana Alokasi Khusus.
c. Meningkatkan penyerapan penggunaan DAK sesuai peruntukannya.
d. Meningkatkan koordinasi dengan Pemerintah Pusat dalam pelaksanaan dan evaluasi dana perimbangan.

Adapun ralisasi dan rencana proyeksi pendapatan daerah Kabupaten Bandung Barat, bisa dilihat pada tabel 3.9 sebagai berikut:

Tabel 3.9
Realisasi dan Proyeksi Pendapatan Daerah Tahun 2018-2021

NO	Uraian	Jumlah (Rp)			
		Realisasi Tahun 2018	Realisasi Tahun 2019	APBD tahun 2020	Proyeksi/ Target Tahun 2021
	1	3		5	5
1	**PENDAPATAN**	**2.601.956.561.020,00**	**2.902.699.471.554,00**	**2.101.254.455.571,00**	3.292.054.763.621,00
1.1	**PENDAPATAN ASLI DAERAH**	**422.341.026.545,00**	**527.884.898.122,00**	**643.872.608.097,00**	691.460.080.949,00
	Pendapatan Pajak Daerah	306.237.634.441,00	379.136.558.552,00	505.000.000.000,00	419.278.870.152,00
	Pendapatan Retribusi Daerah	20.367.747.909,00	38.498.283.432,00	48.214.754.910,00	25.806.943.503,00
	Pendapatan Hasil Pengelolaan Kekayaan Daerah yang Dipisahkan	-	-	470.528.236,00	491.838.831,00
	Lain-lain Pendapatan Asli Daerah yang Sah	95.735.644.195,00	109.779.529.902,00	90.187.295.951,00	245.882.428.464,00
1.2	**DANA PERIMBANGAN**	**1.525.369.448.662,00**	**1.639.819.402.415,00**	**1.209.869.362.000**	**1.949.208.730.551,00**
	Bagi Hasil Pajak/Bagi Hasil Bukan Pajak	57.356.613.272,00	85.160.692.004,00	83.161.998.000,00	80.722.135.580,00
	Dana Alokasi Umum	1.091.118.868.000,00	1.126.707.364.000,00	1.126.707.363.000,00	1.235.219.262.143,00
	Dana Alokasi Khusus	352.833.523.306,00	427.951.346.411,00	-	633.267.332.828
1.3	**LAIN-LAIN PENDAPATAN DAERAH YANG SAH**	**162.089.458.165,00**	**734.995.171.017,00**	**247.512.485.474,00**	**651.385.952.120,00**
	Dana Bagi Hasil Pajak dari Provinsi dan Pemerintah Daerah Lainnya	-	243.264.633.170,00	240.948.965.174,00	310.650.521.543,00
	Dana Penyesuaian dan Otonomi Khusus	-	241.510.582.000,00	-	142.074.653.590
	Bantuan Keuangan dari Provinsi atau Pemerintah Daerah Lainnya	53.567.178.592,00	81.663.962.362,00	6.563.520.300,00	34.723.683.570,00
	JUMLAH	**2.601.956.561.020,00**	**2.902.699.471.554,00**	**2.101.254.455.571,00**	3.292.054.763.621,00

Sumber : APBD 2018-2019, Analisis

Rencana pendapatan daerah tahun 2019 pada pos Pendapatan Asli Daerah, disesuaikan dengan target RPJPD 2018-2023 ditambah perbandingan antara Pendapatan Asli Daerah pada APBD 2017 dengan target Pendapatan Asli Daerah dalam RPJMD untuk tahun 2019, diproyeksikan penggunaan anggaran diprioritaskan untuk mendanai kegiatan-kegiatan di bidang pendidikan, kesehatan, penangulangan kemiskinan , pengembangan wilayah, pengembangan sektor pertanian, peternakan dan perikanan, intensifikasi dan ekstensifikasi PAD

penciptaan lapangan kerja, peningkatan infrastruktur guna mendukung ekonomi kerakyatan, peningkatan keterampilan tenaga kerja, pengurangan dan penangulangan resiko bencana yang sering terjadi setiap tahun dan pengelolaan lingkungan hidup berekelanjutan guna pertumbuhan ekonomi serta diarahkan untuk penanggulangan kemiskinan.

Sedangkan untuk dana perimbangan untuk sementara disesuaikan dengan anggaran tahun 2017. Khusus untuk pos lain-lain pendapatan daerah yang sah belum dialokasikan karena berkaitan dengan penerimaan dari pemerintah Provinsi maupun pemerintah Pusat antara lain Bantuan dari Pemerintah Provinsi Jawa Barat, Dana Tambahan Penghasilan Guru dari Pemerintah Pusat dan Tunjangan Profesi Guru.

3.3.2 Arah Kebijakan Belanja Daerah

Kebijakan umum belanja daerah diarahkan pada peningkatan efisiensi, efektivitas, transparansi, akuntabilitas dan penetapan prioritas alokasi anggaran. Selain itu, kebijakan belanja daerah juga diarahkan untuk mencapai visi dan misi yang ditetapkan dalam rangka memperbaiki kualitas dan kuantitas pelayanan publik. Secara spesifik, efisiensi dan efektivitas belanja harus menjadi kebijakan yang diaplikasikan pada semua pos-pos belanja.

Belanja daerah terdiri dari:

1. Belanja Operasi terdiri atas Belanja Pegawai, Belanja Bunga, Belanja Barang dan Jasa, Belanja Hibah, Belanja Bantuan Sosial.
2. Belanja Modal terdiri atas Belanja Modal Tanah, Belanja Modal Peralatan dan Mesin, Belanja Modal Gedung dan Bangunan, Belanja Modal Aset Tetap Lainnya dan Belanja Modal Jalan, Jaringan, dan Irigasi.
3. Belanja Transfer terdiri dari Belanja Bagi Hasil dan Belanja Bantuan Keuangan.
4. Belanja Tidak Terduga.

Kebijakan belanja daerah diupayakan penggunaannya untuk:

1. Belanja daerah diprioritaskan untuk urusan wajib dan urusan pilihan yang ditetapkan berdasarkan ketentuan perundang-undangan.

2. Belanja dalam rangka penyelenggaraan urusan wajib digunakan untuk melindungi dan meningkatkan kualitas kehidupan masyarakat dalam upaya memenuhi kewajiban daerah yang diwujudkan dalam bentuk peningkatan pelayanan dasar, pendidikan, kesehatan, fasilitas sosial dan fasilitas umum yang layak serta mengembangkan sistem jaminan sosial.
3. Belanja daerah disusun berdasarkan pendekatan prestasi kerja yang berorientasi pada pencapaian hasil dari input yang direncanakan.
4. Penyusunan belanja daerah diprioritaskan untuk menunjang efektivitas pelaksanaan tugas dan fungsi Satuan Kerja Perangkat Daerah dalam rangka melaksanakan urusan pemerintahan daerah yang menjadi tanggung jawabnya.
5. Peningkatan alokasi anggaran belanja yang direncanakan oleh setiap Satuan Kerja Perangkat Daerah harus terukur yang diikuti dengan peningkatan kinerja pelayanan dan peningkatan kesejahteraan masyarakat.
6. Belanja daerah untuk infrastruktur jalan dan jembatan.
7. Penggunaan dana perimbangan digunakan untuk kebutuhan sebagai berikut:
   a. Dana Alokasi Umum (DAU) ditujukan untuk mendanai kebutuhan belanja pegawai negeri sipil daerah dan urusan wajib dalam rangka peningkatan pelayanan dasar dan pelayanan umum.
   b. Dana Alokasi Khusus (DAK) dialokasikan kepada daerah tertentu untuk mendanai kebutuhan fisik, sarana dan prasarana dasar yang menjadi urusan daerah sesuai dengan petunjuk teknis yang ditetapkan oleh menteri teknis terkait sesuai dengan peraturan perundang-undangan.
   c. Penerimaan dana bagi hasil pajak diprioritaskan untuk mendanai perbaikan lingkungan pemukiman di perkotaan dan di perdesaan, pembangunan irigasi, jaringan jalan dan jembatan.

Realisasi dan rencana belanja daerah Kabupaten Bandung Barat, bisa dilihat pada Tabel 3.10:

Tabel 3.10
Realisasi Belanja Daerah Tahun 2018-2020

NO	Uraian	Jumlah (Rp)			
		Realisasi Tahun 2018	Realisasi Tahun 2019	Target 2020	Proyeksi/Target 2021
	1	2	3	4	5
1	BELANJA TIDAK LANGSUNG	1.750.668.006.878,00	1.700.864.579.549,00	2.746.017.292.880,00	1.876.012.751.109,00

NO	Uraian	Jumlah (Rp)			
		Realisasi Tahun 2018	Realisasi Tahun 2019	Target 2020	Proyeksi/Target 2021
	1	2	3	4	5
	Belanja Pegawai	1.137.466.466.446,00	1.135.974.290.946,00	986.277.655.922,00	1.159.429.934.622,00
	Belanja Hibah	204.132.164.612,00	7.485.260.4645,00	121.394.240.000,00	60.889.494.358,00
	Belanja Bantuan Sosial	12.925.928.600,00	12.322.500.000,00	13.500.000.000,00	15.665.625.800,00
	Belanja Bantuan Keuangan kepada Provinsi/ Kabupaten/ Kota, Pemerintahan Desa dan Partai politik	395.135.093.651,00	438.463.687.104,00	286.043.220.700,00	576.505.292.384,00
	Belanja Tidak Terduga	1.008.353.569,00	1.477.161.510,00	10.500.000.000,00	-
2	**BELANJA LANGSUNG**	**856.375.598.419,82**	**1.240.813.894.917.18**	**1.151.579.002.441**	**1.967.525.279.982**
	Belanja Pegawai		201.553.662.778,00		
	Belanja Barang dan Jasa	591.835.278.919,82	701.273.662.055,55		
	Belanja Modal	264.540.319.500,00	337.986.570.083,63		
JUMLAH BELANJA DAERAH		**2.607.043.605.297,82**	**1.240.813.894.917.18**	**2.746.017.292.880,00**	**3.843.538.031.091,00**

Sumber : APBD 2018-2019, Analisis

Tabel 3.11
Proyeksi Belanja Daerah Tahun 2021

NO	Uraian	Jumlah (Rp)
		Proyeksi/Target 2021
	1	5
1	**BELANJA OPERASI**	**2.399.531.361.941**
	Belanja Pegawai	1.420.904.681.770
	Belanja Hibah	50.259.443.500
	Belanja Bantuan Sosial	2.921.009.970
	Belanja Barang dan Jasa	913.223.204.714
	Belanja Bunga	12.223.021.987
2	**BELANJA MODAL**	**1.967.525.279.982**
	Belanja Modal Tanah	46.567.000.000
	Belanja Modal Peralatan dan Mesin	65.476.725.315
	Belanja Modal Gedung dan Bangunan	48.179.901.182

NO	Uraian	Jumlah (Rp)
		Proyeksi/Target 2021
	1	5
	Belanja Modal Jalan, Jaringan, dan Irigasi	328.233.023.769
	Belanja Modal Aset Tetap Lainnya	1.964.852.950
	BELANJA TIDAK TERDUGA	**30.000.000.000**
	Belanja Tidak Terduga	30.000.000.000
	BELANJA TRANSFER	**269.232.716.768**
	Belanja Bagi Hasil	50.173.226.668
	Belanja Bantuan Keuangan	219.059.490.100
JUMLAH BELANJA DAERAH		**3.189.185.581.925**

Rencana belanja daerah tahun 2018 lebih besar dibandingkan dengan tahun sebelumnya. Hal ini dikarenakan pada bagian belanja daerah belum termasuk belanja-belanja yang bersumber dari: Dana Alokasi Khusus, Dana Bagi Hasil Cukai Tembakau, Dana Bagi Hasil Pajak dan Bantuan dari Provinsi Jawa Barat, kemudian juga penambahan dari Dana Alokasi Umum sebagai dampak dari berkembangnya angka dalam APBN tiap tahunnya.

3.3.3 Arah Kebijakan Pembiayaan Daerah

Pembiayaan merupakan transaksi keuangan yang dimaksudkan untuk menutupi defisit anggaran yang disebabkan oleh lebih besarnya belanja daerah dibandingkan dengan pendapatan yang diperoleh. Penyebab utama terjadinya defisit anggaran adalah adanya kebutuhan pembangunan daerah yang semakin meningkat. Pembiayaan dapat dikelompokkan dalam dua jenis, yaitu penerimaan pembiayaan yang dapat diperoleh dari sisa lebih perhitungan (SiLPA) tahun anggaran sebelumnya, pencairan dana cadangan, hasil penjualan kekayaan daerah

yang dipisahkan, penerimaan pinjaman, serta penerimaan kembali pemberian pinjaman.

Penerimaan pembiayaan dari SiLPA diproyeksikan menurun setiap tahunnya baik dari belanja tidak langsung maupun belanja langsung terutama dalam pengadaan barang/jasa yang melalui proses pelelangan.

Pada bagian pengeluaran pembiayaan terdiri dari pembentukan dana cadangan, penyertaan modal pemerintah daerah, pembayaran cicilan pokok hutang yang jatuh tempo, dan pemberian pinjaman. Selisih lebih penerimaan pembiayaan terhadap pengeluaran pembiayaan disebut sebagai pembiayaan netto. Jumlah pembiayaan netto harus dapat menutup defisit APBD.

Kebijakan pengeluaran pembiayaan adalah Penyertaan modal pada BUMD (PT Perdana Multiguna Sarana Bandung Barat) yang dibentuk berdasarkan Perda No. 21 tahun 2009.

Berikut ini ditampilkan mengenai perkembangan daerah tahun 2017-2020 bisa dilihat realisasi dan proyeksi rencana pembiayaan daerah Kabupaten Bandung Barat (Tabel 3.11) :

Tabel 3.11
Realisasi dan Proyeksi Pembiayaan Daerah Tahun 2018- 2021

No	URAIAN	Realisasi Tahun 2018	Realisasi Tahun 2019	APBD 2020	Target/Proyeksi Tahun 2021
3.1	**Penerimaan Pembiayaan Daerah**	**324.002.913.177,00**	**272.063.268.840.18**	**598.000.000.000,00**	**-**
3.1.1	Sisa Lebih Perhitungan Anggaran Tahun Anggaran Sebelumnya (SILPA)	304.002.913.177,00	272.063.268.840,18	275.000.000.000,00	-
3.1.4	Penerimaan Pinjaman Daerah	-	-	323.000.000.000,00	
3.2.2	Pencairan Dana Cadangan	20.000.000.000,00	-	-	-
3.2	Pengeluaran Pembiayaan Daerah	9.999.998.300,00	-	-	
3.2.1	Pembentukan Dana Cadangan	-	-	-	-
3.2.2	Penyertaan Modal (Investasi) Pemerintah Daerah	9.999.998.300,00	-	-	-

Sumber : BPKD Kab. Bandung Barat (Diolah)

Selanjutnya mengenai rencana pengeluaran pembiayaan daerah tahun 2021 sesuai dengan target RPJMD Tahun 2018-2023, dialokasikan untuk Pembentukan Dana Cadangan yang akan digunakan pada penyertaan modal digunakan untuk Penyertaan modal pada BUMD (PT Perdana Multiguna Sarana Bandung Barat) yang dibentuk berdasarkan Perda No. 21 tahun 2009, dalam rangka pengembangan usahanya.

BAB IV
SASARAN DAN PRIORITAS
PEMBANGUNAN DAERAH TAHUN 2021

Perencanaan pembangunan Tahun 2021 merupakan Tahun perencanaan transisi, setelah masa perencanaan RPJMD Kabupaten Bandung Barat 2018- 2023 berakhir. Oleh karena itu perencanaan pembangunan Tahun 2020 mengacu pada Rencana Pembangunan Jangka Panjang (RPJP) Kabupaten Bandung Barat tahun 2007-2025 dan hasil evalusi RPJMD Tahun 2018- 2023. Pemerintah Kabupaten Bandung Barat dalam menyusun RKPD Tahun 2021 dengan tetap berusaha menyajikan strategi - strategi jitu untuk menyelesaikan permasalahan pembangunan melalui prioritas dan sasaran pembangunan daerah.

Prioritas pembangunan dan sasaran pembangunan daerah Kabupaten Bandung Barat Tahun 2021 merupakan penjabaran dari strategi dan kebijakan RKPD Tahun 2021. Strategi dan Kebijakan RKPD Tahun 2021 merupakan penjabaran sasaran dari RPJPD Tahun 2007- 2025, dengan mempertimbangkan isu strategis yang berpeluang akan terjadi pada pelaksanaan Pembangunan Tahun 2021. Selanjutnya dalam menyusun Rencana Kerja Perangkat Daerah. Perumusan prioritas pembangunan dilakukan dengan mengevalusi capaian kinerja pembangunan terhadap permasalahan pembangunan daerah terkait dengan program pembangunan yang tercantum dalam RPJMD pada tahun rencana dan kemungkinan perubahannya.

Perumusan prioritas pembangunan Kabupaten Bandung Barat Tahun 2021 dilakukan dalam rangka mencapai Visi Misi Pemerintah Kabupaten Bandung Barat dan arah pembangunan RPJPD Tahun 2007 – 2025, mewujudkan prioritas pembangunan nasional sebagaimana tercantum dalam RKP 2021.

4.1. Tujuan dan Sasaran Pembangunan

4.1.1 Tujuan dan Sasaran Pembangunan Nasional

Tujuan pembangunan pada dasarnya harus selaras dengan tujuan nasional, sebagaimana disebutkan dalam pembukaan UUD 1945, yaitu melindungi segenap bangsa Indonesia dan seluruh tumpah darah Indonesia dan untuk memajukan kesejahteraan umum, mencerdaskan kehidupan bangsa, dan ikut melaksanakan ketertiban dunia yang berdasarkan kemerdekaan, perdamaian abadi dan keadilan sosial. Esensi dasar inilah yang menjadi landasan dalam merencanakan pembangunan, baik pembangunan dalam skala nasional maupun lingkup daerah.

Dalam RPJMN 2020-2024 terdapat 4 (empat) pilar yang merupakan amanat dari RPJPN 2005-2025 untuk mencapai tujuan utama, diantaranya sebagai berikut Pilar Pertama Kelembagaan politik dan hukum yang mantap; Pilar Kedua Kesejahteraan masyarakat yang terus meningkat; Pilar Ketiga Struktur ekonomi yang semakin maju dan kokoh; dan Pilar Kempat Terwujudnya keanekaragaman hayati yang terjaga. Keempat pilar tersebut diterjemahkan ke dalam 7 agenda pembangunan. Tema pembangunan RPJMN ke IV Tahun 2020-2024 adalah:

“ Peningkatan Daya Saing daerah Melalui Percepatan Pemulihan Ekonomi dan Penguatan Sistem Kesehatan Daerah”

Tema tersebut dilengkapi dengan 7 Agenda Pembangunan RPJMN Tahun 2020-2021 yang telah sejalan dengan Sustainable Development Goals (SDGs). Target-target dari 17 tujuan (*goals*) dalam tujuan pembangunan berkelanjutan SDGs beserta indikatornya telah ditampung dalam 7 agenda pembangunan. Sebagai berikut:

a. Memperkuat Ketahanan Ekonomi untuk Pertumbuhan yang Berkualitas. Peningkatan dan kualitas Investasi merupakan modal utama untuk mendorong pertumbuhan ekonomi yang lebih tinggi, berkelanjutan dan mensejahterakan secara adil dan merata. Pembangunan ekonomi akan dipacu untuk tumbuh lebih tinggi, inklusif dan berdaya saing melalui: 1) Pengelolaan sumber daya ekonomi yang mencakup pemenuhan pangan dan pertanian serta pengelolaan kelautan, sumber daya air, sumber daya energi, serta kehutanan; 2) Akselerasi

peningkatan nilai tambah agrofishery industry, kemaritiman, energi, industri, pariwisata, serta ekonomi kreatif dan digital.

b. Mengembangkan Wilayah untuk Mengurangi Kesenjangan & Menjamin Pemerataan. Pengembangan wilayah ditujukan untuk meningkatkan pertumbuhan ekonomi dan pemenuhan pelayanan dasar dengan memperhatikan harmonisasi antara rencana pembangunan dengan pemanfaatan ruang. Pengembangan wilayah yang mampu menciptakan kesinambungan dan keberlanjutan ini dapat dilakukan melalui:
   1) Pengembangan sektor/ komoditas/kegiatan unggulan daerah;
   2) Distribusi pusat-pusat pertumbuhan (PKW) ke wilayah belum berkembang;
   3) Peningkatan daya saing wilayah yang inklusif;
   4) Memperkuat kemampuan SDM dan Iptek berbasis kewilayahan dalam mendukung ekonomi unggulan daerah; serta
   5) Meningkatkan IPM melalui pemenuhan pelayanan dasar secara merata.

c. Meningkatkan Sumber Daya Manusia yang Berkualitas dan Berdaya Saing. Manusia merupakan modal utama pembangunan nasional untuk menuju pembangunan yang inklusif dan merata di seluruh wilayah. Pemerintah Indonesia berkomitmen untuk meningkatkan kualitas dan daya saing SDM yaitu sumber daya manusia yang sehat dan cerdas, adaptif, inovatif, terampil, dan berkarakter, melalui:
   1) Pengendalian penduduk dan penguatan tata kelola kependudukan;
   2) Penguatan pelaksanaan perlindungan sosial;
   3) Peningkatan akses dan kualitas pelayanan kesehatan menuju cakupan kesehatan semesta;
   4) Peningkatan pemerataan layanan pendidikan berkualitas;
   5) Peningkatan kualitas anak, perempuan, dan pemuda;
   6) Pengentasan kemiskinan; dan
   7) Peningkatan produktivitas dan daya saing

d. Membangun Kebudayaan dan Karakter Bangsa. Pembangunan kebudayaan dan karakter bangsa memiliki kedudukan sentral dalam kerangka pembangunan nasional untuk mewujudkan negara-bangsa yang maju, modern, unggul,

berdaya saing dan mampu berkompetisi dengan bangsabangsa lain. Mentalitas disiplin, etos kemajuan, etika kerja, jujur, taat hukum dan aturan, tekun, dan gigih adalah karakter dan sikap mental yang membentuk nilai-nilai budaya di dalam masyarakat. Pembangunan karakter dilaksanakan secara holistik dan integratif dengan melibatkan segenap komponen bangsa melalui:

1) Memperkukuh ketahanan budaya bangsa;
2) Memajukan kebudayaan;
3) Meningkatkan pemahaman, pengamalan, dan penghayatan nilai agama;
4) Meningkatkan kualitas dan ketahanan keluarga; serta
5) Meningkatkan budaya literasi.

e. Memperkuat Infrastruktur untuk Mendukung Pengembangan Ekonomi dan Pelayanan Dasar. Perkuatan infrastruktur ditujukan untuk mendukung aktivitas perekonomian serta mendorong pemerataan pembangunan nasional. Pemerintah Indonesia akan memastikan pembangunan infrastruktur akan didasarkan kebutuhan dan keunggulan wilayah melalui:

1) Menjadikan keunggulan wilayah sebagai acuan untuk mengetahui kebutuhan infrastruktur wilayah;
2) Peningkatan pengaturan, pembinaan dan pengawasan dalam pembangunan;
3) Pengembangan infrastruktur perkotaan berbasis TIK;
4) Rehabilitasi sarana dan prasarana yang sudah tidak efisien; serta
5) Mempermudah perijinan pembangunan infrastruktur.

f. Membangun Lingkungan Hidup, Meningkatkan Ketahanan Bencana dan Perubahan Iklim. Pembangunan nasional perlu memperhatikan daya dukung sumber daya alam dan daya tampung lingkungan hidup, kerentanan bencana, dan perubahan iklim. Pembangunan lingkungan hidup, serta peningkatan ketahanan bencana dan perubahan iklim akan diarahkan melalui kebijakan:

1) Peningkatan Kualitas Lingkungan Hidup;
2) Peningkatan Ketahanan Bencana dan Iklim; serta
3) Pembangunan Rendah Karbon.

g. Memperkuat Stabilitas Polhukhankam dan Transformasi Pelayanan Publik. Negara wajib terus hadir dalam melindungi segenap bangsa, memberikan rasa

aman serta pelayanan publik yang berkualitas pada seluruh warga negara dan menegakkan kedaulatan negara. Pemerintah akan terus berupaya meningkatkan tata kelola pemerintahan yang baik dan transparan yang dapat diakses oleh semua masyarakat melalui:

1) Reformasi kelembagaan birokrasi untuk pelayanan publik berkualitas;
2) Meningkatkan Hak Hak Politik Dan Kebebasan Sipil;
3) Memperbaiki sistem peradilan, penataan regulasi dan tata kelola keamanan siber;
4) Mempermudah akses terhadap keadilan dan sistem anti korupsi;
5) Mempermudah akses terhadap pelayanan dan perlindungan WNI di Iuar negeri.

Gambar 4.1 Tema Pembangunan RKP Tahun 2021

4.1.2 Tujuan dan Sasaran Pembangunan Jawa Barat

Tujuan dan sasaran pembangunan yang tertuang dalam RPJMD 2018-2023 adalah penjabaran dari visi dan misi Pemerintah Daerah, dengan visi :

"Terwujudnya Jawa Barat Juara Lahir Batin
dengan Inovasi dan Kolaborasi"

Perwujudan visi melalui 5 (lima) misi, yaitu : **Misi Pertama**, 1. Membentuk Manusia Pancasila Yang Bertaqwa Melalui Peningkatan Peran Masjid dan Tempat Ibadah Sebagai Pusat Peradaban; **Misi Kedua**, Melahirkan Manusia yang Berbudaya, Berkualitas, Bahagia dan Produktif Melalui Peningkatan Pelayanan Publik yang Inovatif; **Misi Ketiga**, Mempercepat Pertumbuhan dan Pemerataan Pembangunan Berbasis Lingkungan dan Tata Ruang yang Berkelanjutan Melalui Peningkatan Konektivitas Wilayah dan Penataan Daerah; **Misi Keempat**, Meningkatkan Produktivitas dan Daya Saing Usaha Ekonomi Umat yang Sejahtera Dan Adil Melalui Pemanfaatan Teknologi Digital dan Kolaborasi dengan Pusat-Pusat Inovasi Serta Pelaku Pembangunan; dan **Misi Kelima**, Mewujudkan Tata Kelola Pemerintahan yang Inovatif dan Kepemimpinan yang Kolaboratif Antara Pemerintah Pusat, Provinsi dan Kabupaten/Kota.

Tujuan dari Misi Rencana Pembangunan Jangka Menengah Daerah Provinsi Jawa Barat Tahun 2018–2023 disusun menjadi memuat 7 (tujuh) Tujuan Pembangunan dan 21 (dua puluh satu) Sasaran Pembangunan Daerah. Selanjutnya disusun strategi dan kebijakan Pembangunan Pemerintah Provinsi Jawa Barat. Tujuan Sasaran pembangunan Jawa Barat tahun 2018 - 2023 adalah sebagai berikut :

a. Terwujudnya manusia yang berketuhanan, berdemokrasi, berkebangsaan dan berkeadilan sosial, dengan sasaran: meningkatnya keimanan dan kerukunan umat beragama dalam kerangka demokrasi;
b. Meningkatnya kebahagiaan dan kesejahteraan masyarakat, dengan sasaran: (1) Meningkatnya kualitas dan taraf hidup masyarakat (2) Meningkatnya kualitas kesehatan masyarakat dan jangkauan pelayanan kesehatan; (3) Meningkatnya pengarusutamaan gender dan perlindungan anak; (4) Meningkatnya aksesibilitas dan mutu pendidikan; dan (5) Meningkatnya peran pemuda dalam pembangunan, masyarakat berolahraga dan prestasi olahraga Jawa Barat di tingkat nasional.
c. Terwujudnya kehidupan masyarakat yang tertib dan tentram berbasiskan kearifan lokal dan seni budaya daerah, dengan sasaran: (1) Meningkatnya

pelestarian dan pengembangan kebudayaan lokal; dan (2) Terwujudnya ketertiban dan ketentraman masyarakat dan kenyamanan lingkungan sosial;

d. Terwujudnya percepatan pertumbuhan dan pemerataan pembangunan yang berkelanjutan, dengan sasaran: (1) Meningkatnya infrastruktur energi listrik yang mendukung pertumbuhan ekonomi dan akses listrik terhadap rumah tangga hingga ke pelosok; (2) Meningkatnya aksesibilitas dan mobilitas transportasi menuju pusat-pusat perekonomian; (3) Meningkatnya pembangunan dan pemberdayaan masyarakat desa; dan (4) Terbentuknya daerah otonomi baru untuk pemerataan pembangunan.

e. Meningkatnya daya dukung dan daya tampung lingkungan, dengan sasaran: (1) Meningkatnya kualitas lingkungan hidup dan pengendalian dampak perubahan iklim untuk kesejahteraan masyarakat; (2) Meningkatkan ketersediaan air untuk menunjang produktivitas ekonomi dan domestik; dan (3) Meningkatnya ketangguhan terhadap bencana.

f. Terwujudnya pertumbuhan ekonomi yang berkualitas dan berdaya saing serta mengurangi disparitas ekonomi, dengan sasaran: (1) Jawa Barat sebagai daerah pertanian, kelautan dan perikanan yang mandiri untuk mencapai kedaulatan pangan; (2) Tercapainya pariwisata sebagai sumber pertumbuhan ekonomi inklusif; (3) Meningkatnya peran industri dan perdagangan dalam stabilitas perekonomian Jawa Barat; dan (4) Meningkatnya kualitas iklim usaha dan investasi.

g. Terwujudnya *good governance* dan *whole of government*, dengan sasaran: (1) Terwujudnya inovasi tata kelola pemerintahan yang smart, bersih dan akuntabel; dan (2) Terwujudnya kolaborasi antara pemerintah pusat, provinsi, kabupaten/kota dan pihak lainnya dalam pembangunan yang sinergis dan integratif. Rencana pembangunan Provinsi Jawa Barat Tahun 2021 merupakan penjabaran tahun kedua dari RPJMD Provinsi Jawa Barat Tahun 2018-2023.

4.1.2.1 Keterkaitan Tujuan sasaran Pembangunan Nasional dengan Tujuan dan Sasaran Pembangunan Jawa Barat

Guna memberikan arahan bagi pembangunan nasional Tahun 2021, Pemerintah Pusat telah menetapkan Tema Rencana Kerja Pemerintah (RKP) Tahun 2021 adalah: "Meningkatkan Industri, Pariwisata dan Investasi di Berbagai Wilayah Didukung oleh SDM, dan Infrastruktur untuk Pertumbuhan Berkualitas". Penjabaran dari tema pembangunan tersebut dalam bentuk prioritas pembangunan. Pada dokumen Rancangan RKP Tahun 2021, telah ditetapkan 5 (Lima) Prioritas Pembangunan Nasional, sebagai berikut: 1. 10 Destinasi Pariwisata Prioritas : Danau Toba, Borobudur, LombokMandalika, Labuan Bajo, Manado- Likupang, Wakatobi, Raja Ampat, Bromo-Tengger-Semeru, Bangka Belitung, dan Morotai 2. 9 Kawasan Industri di luar Jawa dan 31 Smelter 3. Industri 4.0 di 5 Sub Sektor Prioritas : Makanan dan Minuman, Tekstil dan Pakaian Jadi, Otomotif, Elektronik, Kimia dan Farmasi 4. Pendidikan dan Pelatihan Vokasi untuk Industri 4.0 5. Jaringan Pelabuhan Utama Terpadu

Dalam rangka pencapaian tujuan dan sasaran prioritas pembangunan Nasional harus dijabarkan kesemua tingkatan dan fungsi pemerintahan sesuai dengan kewenangan. Sinergi pencapaian tujuan dan sasaran pembangunan Jawa Barat dengan 7 (tujuh) agenda prioritas pembangunan Nasional sebagaimana tabel 4-1.

Tabel 4.1
Keterkaitan Agenda Prioritas dan Sasaran Pembangunan Nasional Tahun 2020-2024 dengan Tujuan dan Sasaran Pembangunan Jawa Barat Tahun 2018-2023

Sasaran Prioritas Nasional Tahun 2021	Sasaran Prioritas Daerah Tahun 2021
	S1. Meningkatnya keimanan dan kerukunan umat beragama dalam kerangka demokrasi
	S3. Meningkatnya Kualitas Kesehatan Masyarakat dan Jangkauan Pelayanan Kesehatan
	S4. Meningkatnya Pengarusutamaan Gender dan Perlindungan Anak
	S5. Meningkatnya Aksesibilitas dan Mutu Pendidikan

Sasaran Prioritas Nasional Tahun 2021	Sasaran Prioritas Daerah Tahun 2021
	S6. Meningkatnya Peran Pemuda dalam Pembangunan, Masyarakat Berolahraga dan Prestasi Olahraga Jawa Barat di Tingkat Nasional
	S7. Meningkatnya pelestarian dan pengembangan kebudayaan local
	S2. Meningkatnya kualitas dan taraf hidup masyarakat
	S11. Meningkatnya pembangunan dan pemberdayaan masyarakat desa
	S21. Terwujudnya kolaborasi antara pemerintah pusat, provinsi, kabupaten/kota dan pihak lainnya dalam pembangunan yang sinergis dan integratif.
	S10. Meningkatnya Aksesibilitas dan Mobilitas Transportasi menuju pusat-pusat perekonomian
	S20. Terwujudnya inovasi tata kelola pemerintahan yang smart, bersih dan akuntabel
	S15. Meningkatnya ketangguhan terhadap bencana
	S2. Meningkatnya kualitas dan taraf hidup masyarakat
	S16. Jawa Barat sebagai daerah pertanian, Kehutanan, Kelautan dan perikanan yang mandiri
	S17. Tercapainya pariwisata sebagai sumber pertumbuhan ekonomi inklusif
	S18. Meningkatnya peran industri dan perdagangan dalam stabilitas perekonomian Jawa Barat
	S19. Meningkatnya kualitas iklim usaha dan investasi
	S16. Jawa Barat sebagai daerah pertanian, Kehutanan, Kelautan dan perikanan yang mandiri
	S14. Meningkatkan ketersedian air untuk menunjang produktifitas ekonomi dan domestik
	S9. Meningkatnya infrastruktur energi listrik yang mendukung pertumbuhan ekonomi dan akses listrik terhadap rumah tangga hingga ke pelosok
	S13. Meningkatnya kualitas lingkungan hidup dan pengendalian dampak perubahan iklim untuk kesejahteraan masyarakat

Sasaran Prioritas Nasional Tahun 2021	Sasaran Prioritas Daerah Tahun 2021
	S15. Meningkatnya ketangguhan terhadap bencana
	S8. Terwujudnya Ketertiban dan Ketentraman Masyarakat dan Kenyamanan Lingkungan Sosial
	S12. Terbentuknya Daerah Otonomi Baru untuk Pemerataan Pembangunan

Sumber: Rancangan RKPD 2021 Provinsi Jawa Barat

4.1.3 Strategi Pembangunan Daerah Kabupaten Bandung Barat

Strategi pembangunan ini merupakan strategi pencapaian dari tujuan dan sasaran dalam RPJMD, dengan mempertimbangkan faktor internal dan eksternal dari lingkungan penyelenggaraan pemerintahan Kabupaten Bandung Barat. Strategi dalam hal ini merupakan rujukan penting dalam pelaksanaan pembangunan daerah, yang menunjukkan komitmen dari pemerintah daerah untuk memberikan manfaat yang sebesar-besarnya bagi kesejahteraan masyarakat Bandung Barat dalam pencapaian tujuan dan sasaran pembangunan.

Secara konseptual strategi ini dirumuskan dengan memandang beberapa tujuan dan dan sasaran pembangunan sebagai sebuah satu kesatuan. Sehingga kemudian rumusan strategi yang dihasilkan juga merupakan satu rangkaian tindakan strategis dalam rangka mencapai visi dan misi pembangunan daerah 2018 – 2023. Satu strategi dapat saja terhubung secara spesifik dengan satu tujuan atau sasaran. Namun dapat juga satu strategi terkait dengan beberapa tujuan atau sasaran sekaligus. Jika kemudian dikaitkan dengan sasaran pembangunan, maka masing -masing strategi pembangunan tersebut memiliki keterkaitan sebagai berikut :

Tabel 4.2
Visi, Misi, Tujuan, Sasaran dan Strategi Kabupaten Bandung Barat

VISI	Bandung Barat yang AKUR (Aspiratif, Kreatif, Unggul dan Religius), dan berbasis pada pengembangan ekonomi, optimalisasi sumber daya alam dan kualitas sumber daya manusia		
Tujuan		Sasaran	Strategi
Misi 1	Meningkatkan cakupan dan kualitas layanan pendidikan, kesehatan dan pelayanan dasar bagi masyarakat luas lainnya dalam rangka membangun sumber daya manusia yang berkualitas		

Tujuan 1.1 Peningkatan pelayanan pendidikan yang berkualitas, merata dan dapat dijangkau oleh seluruh masyarakat, dengan indikator : Indeks Pendidikan	1.1.1	Meningkatnya kualitas layanan pendidikan, dengan indikator : a. Indeks pendidikan	Menciptakan masyarakat yang sehat, berdaya saing dan berkarakter dengan penyediaan layanan kesehatan dan pendidikan secara berkualitas dan merata

VISI	Bandung Barat yang AKUR (Aspiratif, Kreatif, Unggul dan Religius), dan berbasis pada pengembangan ekonomi, optimalisasi sumber daya alam dan kualitas sumber daya manusia		
Tujuan	Sasaran		Strategi
	1.1.2	Meningkatkan Minat Budaya Baca a. Jumlah Pengunjung Perpustakaan	Menciptakan masyarakat yang sehat, berdaya saing dan berkarakter dengan penyediaan layanan kesehatan dan pendidikan secara berkualitas dan merata
Tujuan 1.2 Peningkatan pelayanan kesehatan yang berkualitas, merata dan dapat dijangkau oleh seluruh masyarakat, dengan indikator: Indeks Kesehatan	1.2.1	Meningkatnya kualitas layanan kesehatan, dengan indikator : a. Indeks kesehatan b. Rata-rata jumlah anak dalam keluarga	Menciptakan masyarakat yang sehat, berdaya saing dan berkarakter dengan penyediaan layanan kesehatan dan pendidikan secara berkualitas dan merata
Tujuan 1.3 Pemenuhan Pelayanan Kebutuhan Dasar dan Lainnya, dengan indikator: Indeks Kebahagiaan	1.3.1	Mewujudkan ketahanan pangan, dengan indiktor : a. Skor Pola Pangan Harapan (PPH)	Menyediakan sistem perlindungan sosial, jaminan akses bagi seluruh masyarakat terhadap layanan pemerintah daerah secara berkeadilan, serta menciptakan lingkungan sosial yang tertib, serta patuh terhadap hukum dan aturan main
	1.3.2	Meningkatanya kesadaran masyarakat terhadap keragaman budaya dan kearifan lokal a.Persentase partisipasi masyarakat terhadap aktivitas kebudayaan daerah	Menciptakan masyarakat yang sehat, berdaya saing dan berkarakter dengan penyediaan layanan kesehatan dan pendidikan secara berkualitas dan merata

	1.3.3	Meningkatnya ketenteraman, ketertiban umum, dan perlindungan masyarakat, dengan indikator : a. Indeks Rasa Aman	Menyediakan sistem perlindungan sosial, jaminan akses bagi seluruh masyarakat terhadap layanan pemerintah daerah secara berkeadilan, serta menciptakan lingkungan sosial yang tertib, serta patuh terhadap hukum dan aturan main
	1.3.4	Meningkatkan peran masyarakat dalam upaya pencegahan dan penanggulangan bencana a.Indeks Resiko Bencana Indonesia	Menyediakan sistem perlindungan sosial, jaminan akses bagi seluruh masyarakat terhadap layanan pemerintah daerah secara berkeadilan, serta menciptakan lingkungan sosial yang tertib, serta patuh terhadap hukum dan aturan main

VISI	Bandung Barat yang AKUR (Aspiratif, Kreatif, Unggul dan Religius), dan berbasis pada pengembangan ekonomi, optimalisasi sumber daya alam dan kualitas sumber daya manusia

Tujuan	Sasaran		Strategi
	1.3.5	Mewujudkan perlindungan sosial bagi seluruh kelompok di masyarakat a.Persentase Angka PMKS yang Tertangani b.Indeks Kerukunan Umat Beragama c.Indeks Demokrasi	Menyediakan sistem perlindungan sosial, jaminan akses bagi seluruh masyarakat terhadap layanan pemerintah daerah secara berkeadilan, serta menciptakan lingkungan sosial yang tertib, serta patuh terhadap hukum dan aturan main
Tujuan 1.4 Pemberdayaan masyarakat, pengarusutamaan gender dan perlindungan anak, dengan indikator: Indeks Pembangunan Gender	1.4.1	Meningkatnya kapasitas pemberdayaan kelompok masyarakat, dengan indikator : a.Persentase LKD Aktif b.Kontribusi BumDes terhadap PADes c.Persentase Pemuda yang memiliki kecakapan hidup	Menyediakan sistem perlindungan sosial, jaminan akses bagi seluruh masyarakat terhadap layanan pemerintah daerah secara berkeadilan, serta menciptakan lingkungan sosial yang tertib, serta patuh terhadap hukum dan aturan main
	1.4.2	Terwujudnya pemberdayaan gender, dengan indikator : a. Indeks pemberdayaan gender	Menyediakan sistem perlindungan sosial, jaminan akses bagi seluruh masyarakat terhadap layanan pemerintah daerah secara berkeadilan, serta menciptakan lingkungan sosial yang tertib, serta patuh terhadap hukum dan aturan main
	1.4.3	Meningkatnya perlindungan perempuan dan anak, dengan indikator : a. Indeks Pembangunan Gender (IPG)	Menyediakan sistem perlindungan sosial, jaminan akses bagi seluruh masyarakat terhadap layanan pemerintah daerah secara berkeadilan, serta menciptakan lingkungan sosial yang tertib, serta patuh terhadap hukum dan aturan main

Misi 2	Mewujudkan agroindustri dan pariwisata sebagai sektor unggulan beserta sektor dan potensi sumber daya lainnya untuk menghasilkan pertumbuhan ekonomi yang berkeadilan, berkelanjutan dan berdaya saing		
Tujuan 2.1 Pertumbuhan ekonomi yang berkualitas, berkeadilan dan berkelanjutan, dengan indikator: Laju Pertumbuhan Ekonomi	2.1.1	Meningkatnya laju pertumbuhan ekonomi sektor unggulan, dengan indikator : a. Pertumbuhan sektor pertanian b. Pertumbuhan sektor industri pengolahan c. Pertumbuhan sektor perdagangan dan jasa	Menciptakan pertumbuhan ekonomi yang berkualitas, merata dan berkeadilan dengan bertumpu pada sektor unggulan agroindustri dan pariwisata ramah lingkungan serta didukung oleh sektor jasa, perdagangan dan kegiatan ekonomi lainnya
VISI	Bandung Barat yang AKUR (Aspiratif, Kreatif, Unggul dan Religius), dan berbasis pada pengembangan ekonomi, optimalisasi sumber daya alam dan kualitas sumber daya manusia		

Tujuan	Sasaran		Strategi
		d. Pertumbuhan PAD sektor pariwisata e. Jumlah Kunjungan Wisatawan	
	2.1.2	Meningkatnya investasi PMDN, dengan indikator : a. Nilai Investasi PMDN	Menciptakan pertumbuhan ekonomi yang berkualitas, merata dan berkeadilan dengan bertumpu pada sektor unggulan agroindustri dan pariwisata ramah lingkungan serta didukung oleh sektor jasa, perdagangan dan kegiatan ekonomi lainnya
	2.1.3	Meningkatnya partisipasi tenaga kerja setempat di kegiatan ekonomi yang ada, dengan indikator : a. Tingkat pengangguran terbuka	Menciptakan pertumbuhan ekonomi yang berkualitas, merata dan berkeadilan dengan bertumpu pada sektor unggulan agroindustri dan pariwisata ramah lingkungan serta didukung oleh sektor jasa, perdagangan dan kegiatan ekonomi lainnya
	2.1.4	Meningkatnya pertumbuhan industri kreatif, UMKM dan wirausaha, dengan indikator : a. Persentase Koperasi Sehat b. Peningkatan Skala Usaha Mikro	Menciptakan pertumbuhan ekonomi yang berkualitas, merata dan berkeadilan dengan bertumpu pada sektor unggulan agroindustri dan pariwisata ramah lingkungan serta didukung oleh sektor jasa, perdagangan dan kegiatan ekonomi lainnya

	2.1.5	Menurunnya tingkat kesenjangan, dengan indikator : a. Laju Inflasi	Menciptakan pertumbuhan ekonomi yang berkualitas, merata dan berkeadilan dengan bertumpu pada sektor unggulan agroindustri dan pariwisata ramah lingkungan serta didukung oleh sektor jasa, perdagangan dan kegiatan ekonomi lainnya
Misi 3	Meningkatkan kualitas dan kuantitas infrastruktur fisik, sosial, dan ekonomi		
Tujuan 3.1 Peningkatan kuantitas dan kualitas infrastruktur ekonomi dan sosial, dengan indikator:	3.1.1	Meningkatnya kualitas dan kuantitas infrastruktur ekonomi, kawasan perkotaan dan pusat kegiatan di perdesaan, melalui berbagai alternatif skema pembiayaan, dengan indikator : a. Indeks Kesulitan Geografis	Mempercepat dan memperluas penyediaan infrastruktur pendukung pengembangan ekonomi, serta kawasan perkotaan dan pusat ekonomi di perdesaan dengan kemitraan serta berbagai pola pembiayaan yang bervariasi
VISI	Bandung Barat yang AKUR (Aspiratif, Kreatif, Unggul dan Religius), dan berbasis pada pengembangan ekonomi, optimalisasi sumber daya alam dan kualitas sumber daya manusia		
Tujuan	Sasaran		Strategi
Indeks Kesulitan Geografis	3.1.2	Meningkatnya kualitas dan kuantitas infrastruktur sosial, dengan indikator yaitu : a. Persentase penduduk yang terlayani oleh sistem prasarana sosial	Mempercepat dan memperluas penyediaan infrastruktur pendukung pengembangan ekonomi, serta kawasan perkotaan dan pusat ekonomi di perdesaan dengan kemitraan serta berbagai pola pembiayaan 9yang bervariasi
Tujuan 3.2 Meningkatkan kualitas lingkungan, dengan indikator: Indeks kualitas lingkungan hidup	3.2.1	Meningkatnya kualitas lingkungan hidup, dengan indikator : a. Indeks kualitas lingkungan hidup	Mempercepat dan memperluas penyediaan infrastruktur pendukung pengembangan ekonomi, serta kawasan perkotaan dan pusat ekonomi di perdesaan dengan kemitraan serta berbagai pola pembiayaan yang bervariasi
Misi 3	Meningkatkan kualitas dan kuantitas infrastruktur fisik, sosial, dan ekonomi		

Tujuan 3.1 Peningkatan kuantitas dan kualitas infrastruktur ekonomi dan sosial, dengan indikator:	3.1.1	Meningkatnya kualitas dan kuantitas infrastruktur ekonomi, kawasan perkotaan dan pusat kegiatan di perdesaan, melalui berbagai alternatif skema pembiayaan, dengan indikator : a. Indeks Kesulitan Geografis	Mempercepat dan memperluas penyediaan infrastruktur pendukung pengembangan ekonomi, serta kawasan perkotaan dan pusat ekonomi di perdesaan dengan kemitraan serta berbagai pola pembiayaan yang bervariasi

VISI	Bandung Barat yang AKUR (Aspiratif, Kreatif, Unggul dan Religius), dan berbasis pada pengembangan ekonomi, optimalisasi sumber daya alam dan kualitas sumber daya manusia		
Tujuan	Sasaran		Strategi
Tujuan 4.2 Mewujudkan pelayanan publik yang berkualitas, dengan indikator: Indeks Kepuasan Masyarakat	4.2.1	Meningkatnya kualitas pelayanan publik, dengan indikator : a. Indeks Kepuasan Masyarakat	Mengembangkan sistem pemerintahan yang inovatif, efektif, efisien melalui reformasi birokrasi yang berkelanjutan, pengembangan mekanisme dan tata kerja, standar pelayanan, birokrasi yang dinamis, serta memperkuat kapasitas kecamatan dan desa, dengan memanfaatkan teknologi informasi secara luas yang mencakup perencanaan, penganggaran, pelaksanaan pembangunan serta monitoring dan pengendalian

Strategi pembangunan daerah Kabupaten Bandung Barat berdasarkan visi "Bandung Barat yang AKUR (Aspiratif, Kreatif, Unggul dan Religius), dan berbasis pada pengembangan ekonomi, optimalisasi sumber daya alam dan kualitas sumber daya manusia" sebagai berikut

1. Mengembangkan sistem pemerintahan yang inovatif, efektif, efissien melalui reformasi birokrasi yang berkelanjutan, pengembangan mekanisme dan tatakerja, standar pelayanan, birokrasi yang dinasmis serta memperkuat kapasitas kecamatan dan desa, dengan memanfaatkan teknologi informasi secara luas yang mencakup perencanaan, penganggaraan, pelaksanaan pembangunan serta monitoring dan pengendalian;
2. Menciptakan pertumbuhan ekonomi yang berkualitas, merata dan berkeadilan dengan bertumpu pada sector unggulan agroindustry dan parawisata ramah lingkungan serta didukung oleh sector jasa perdagangan dan kegiatan ekonomi lainnya;
3. Mempercepat dan memperluas penyediaan infrastruktur pendukung pengembangan ekonomi, serta kawasan perkotaan dan pusat ekonomi di perdesaan dengan kemitraan serta berbagai pola pembiayaan yang bervariasi;
4. Menciptakan masyarakat yang sehat, berdaya saing dan berkarakter dengan penyediaan layanan kesehatan dan pendidikan secara berkualitas dan merata;
5. Menyediakan sistem perlindungan sosial, jaminan akses bagi seluruh masyarakat terhadap layanan pemerintah daerah secara berkeadilan, serta menciptakan lingkungan sosial yang tertib, serta patuh terhadap hukum dan aturan main;

4.1.4 Arah Kebiajakan Pembangunan Daerah

Strategi merupakan rangkaian pilihan tindakan yang membentuk skenario pembangunan dalam jangka 5 (lima) tahun ke depan. Strategi juga menjadi tema pembangunan tahunan untuk periode 5 (lima) tahun. Tema pembangunan ini adalah arah kebijakan pembangunan daerah.

Arah kebijakan memberikan pedoman dan arahan tema pembangunan dan prioritas tindakan yang harus dilakukan. Setiap tahun rencana pembangunan

memiliki penekanan atau prioritas tertentu yang mengarahkan untuk perumusan program dan kegiatan pembangunan.

Tabel 4.3 Arah Kebijakan Pembangunan Daerah Tahun 2021

Strategi Pembangunan	Sasaran Pembangunan
Mengembangkan sistem pemerintahan yang inovatif, efektif, efisien melalui reformasi birokrasi yang berkelanjutan, pengembangan mekanisme dan tata kerja, standar pelayanan, birokrasi yang dinamis, serta memperkuat kapasitas kecamatan dan desa, dengan memanfaatkan teknologi informasi secara luas yang mencakup perencanaan, penganggaran, pelaksanaan pembangunan serta monitoring dan pengendalian	1. Meningkatnya akuntabilitas instansi pemerintahan 2. Meningkatnya kinerja laporan keuangan dan kinerja birokrasi 3. Meningkatnya sistem pemerintahan berbasis elektronik 4. Meningkatnya kualitas pelayanan publik
Menciptakan pertumbuhan ekonomi yang berkualitas, merata dan berkeadilan dengan bertumpu pada sektor unggulan agroindustri dan pariwisata ramah lingkungan serta didukung oleh sektor jasa, perdagangan dan kegiatan ekonomi lainnya	1. Meningkatnya laju pertumbuhan ekonomi yang bertumpu pada sektor unggulan 2. Meningkatnya investasi PMDN 3. Meningkatnya partisipasi tenaga kerja setempat di kegiatan ekonomi yang ada 4. Meningkatnya pertumbuhan UMKM dan wirausaha 5. Menurunnya tingkat kesenjangan
Mempercepat dan memperluas penyediaan infrastruktur pendukung pengembangan ekonomi, serta kawasan perkotaan dan pusat ekonomi di perdesaan dengan kemitraan serta berbagai pola pembiayaan	1. Meningkatnya kualitas dan kuantitas infrastruktur ekonomi 2. Meningkatnya kualitas dan kuantitas infrastruktur sosial 3. Meratanya kegiatan ekonomi di seluruh wilayah 4. Meningkatnya kualitas lingkungan hidup
Menciptakan masyarakat yang sehat, berdaya saing dan berkarakter dengan penyediaan layanan kesehatan dan pendidikan secara berkualitas dan	1. Meningkatkan kualitas layanan pendidikan 2. Meningkakan akses masyarakat terhadap layanan kesehatan

Strategi Pembangunan	Sasaran Pembangunan
merata	
Menyediakan sistem perlindungan sosial, jaminan akses bagi seluruh masyarakat terhadap layanan pemerintah daerah secara berkeadilan, serta menciptakan lingkungan sosial yang tertib, serta patuh terhadap hukum dan aturan main	1. Mewujudkan ketahanan pangan 2. Meningkatnya ketenteraman, ketertiban umum, dan perlindungan masyarakat 3. Mewujudkan perlindungan sosial bagi seluruh kelompok di masyarakat 4. Meningkatnya kesadaran masyarakat terhadap keragaman budaya 5. Meningkatnya kapasitas pemberdayaan kelompok masyarakat 6. Terwujudnya pemberdayaan gender 7. Meningkatnya perlindungan perempuan dan anak

Sumber : RPJMD Kabupaten Bandung Barat Tahun 2018 – 2023

4.1.5 Prioritas Pembangunan Nasional Tahun 2021

Adapun Prioritas Pembangunan Nasional pada Tahun 2021 dengan tema "Mempercepat Pemulihan Ekonomi dan Reformasi Sosial" dengan focus pembangunan pemulihan industru, pariwisata dan Investasi; Refoprmasi sistem Kesehatan Nasional; Reformasi Sistem jaringan pengaman sosial; Reformasi sistem ketahanan bencana. Adapun agenda pembangunan nasional adalah sebagai berikut :

Prioritas Nasional 1 adalah Ketahanan Ekonomi Untuk Pertumbuhan Yang Berkualitas Dan Berkeadilan:

1. Pemenuhan Kebutuhan Energi dengan Mengutamaka Peningkatan EnergiBaru Terbarukan (EBT)
2. Peningkatan Kuantitas/KetahananAiruntuk Mendukung Pertumbuhan Ekonomi
3. Peningkatan Ketersediaan, Akses dan Kualitas Konsumsi Pangan
4. Peningkatan Pengelolaan Kemaritiman, Perikanan,dan Kelautan

5. Penguatan Kewirausahaan, Usaha Mikro, Kecil Menengah (UMKM) dan Koperasi
6. Peningkatan Nilai Tambah, Lapangan Kerja, dan Investasi di SektorRiil, dan Industrialisasi
7. Peningkatan Nilai Tambah, Lapangan Kerja, dan Investasi di SektorRiil, dan Industrialisasi
8. Penguatan Pilar Pertumbuhan dan Daya Saing Ekonomi

Arah Kebijakan Prioritas Nasional 1 yaitu:

1. Energi dan Pertambangan
   a. Kegiatan padat karya
      • Pembangunan energi terbarukan
      • Pembangunan jaringan gas bumiuntuk rumah tangga
      • Percepatan pembangunan smelter
   b. Optimalisasi infrastruktur energy
      • Subsidi listrik untuk rumah tangga dan IKM;
      • Pembagian konverter kit bagi nelayan dan petani
      • Konversi minyak tanah ke LPG
      • Pembangunan “strategic reserves” untuk minyak mentah
2. Penguatan Perhutanan Sosial
   (agroforestry, silvopasture, dan silvofishery) untuk:
   • Penyediaan pangan masyarakat
   • Penanggulangan kemiskinan kelompok petani hutan
   • Perlindungan dan penyelamatan kawasan hutan
3. Pertanian dan Perikanan
   • Rantai pasok online dan logistic pangan
   • Pemenuhan kebutuhan dalam negeri
   • Pemenuhan permintaan ekspor
   • Peningkatan kegiatan padat karya
4. Koperasi dan UMKM
   • Penyaluran modal kerja skema channeling lembaga keuangan (perbankan, PNM, BPR, Pegadaian, PNM, Koperasi, dsb)

- Pendampingan pemulihan dan pengembangan usaha

5. Peningkatan Investasi
   - Pelaksanaan Omnibus Law Cipta Lapangan Kerja
   - Percepatan realisasi investasi skala besar
   - Perluasan positive lists investasi
   - Percepatan integrasi sistem perizinan
   - Penyediaan layanan debottlenecking dan aftercare investasi
6. Industri dan perdagangan
   - Re-hiring dan re-training tenaga kerja
   - Pemulihan produktivitas (bahan baku, energi, permesinan)
   - Akselerasi industri substitusi impor
   - Peningkatan penggunaan dalam negeri
   - Peningkatan ekspor
   - Peningkatan efisiensi logistik
   - Percepatan Kawasan Industri prioritas
   - Revitaliasi dan kemitraan untuk IKM
   - Tranformasi industri 4.0
7. Pariwisata dan Ekonomi Kreatif
   - Insentif wisman dan wisnus
   - Penyelenggaraan event nasional dan internasional
   - Percepatan pembangunan infrastruktur
   - Standar kebersihan dan keselamatan
   - Diversifikasi destinasi dan atraksi wisata
   - Fasilitasi akses ke pembiayaan
   - Kerja sama rantai pasok pariwisata
   - Pelatihan-sertifikasi-penempatan SDM
   - Penumbuhan usaha kreatif/start-up

Prioritas Nasional 2 adalah Mengembangkan wilayah untuk mengurangi Kesenjangan dan Menjamin Pemerataan:

1. Pembangunan wilayah Sumatera
2. Pengembangan Wilayah Jawa-Bali

3. Pembangunan wilayah Nusa Tenggara
4. Pembangunan wilayah Kalimantan
5. Pembangunan Wilayah Sulawesi
6. Pembangunan wilayah Maluku
7. Pembangunan Wilayah Papua

Prioritas Nasional 3 adalah Meningkatkan Sumber daya manusia yang berkualitas dan berdaya saing:

1. Pengendalian Penduduk dan Tata Kelola Kependudukan
2. Penguatan pelaksanaan perlindungan sosial
3. Peningkatan Akses dan Mutu Pelayanan Kesehatan
4. Peningkatan Pemerataan Layanan Pendidikan berkualitas
5. Peningkatan kualitas anak, perempuan dan pemuda
6. Pengentasan kemiskinan
7. Peningkatan produktivitas dan daya saing

Arah Kebijakan PN 3, yaitu:

1. Terkendalinya pertumbuhan penduduk dan menguatnya tata kelola kependudukan
2. Menguatnya pelaksanaan perlindungan sosial
3. Meningkatnya pelayanan kesehatan menuju cakupan kesehatan semesta dengan melakukan reformasi sistem kesehatan
4. Meningkatnya pemerataan layanan pendidikan berkualitas
5. Meningkatnya perlindungan anak dan perempuan, serta partisipasi pemuda dalam kegiatan sosial dan berwirausaha
6. Memperluas akses penduduk miskin, rentan, dan terdampak Covid-19 terhadap aset produktif
7. Meningkatnya produktivitas dan daya saing

Prioritas Nasional 4 adalah Revolusi Mental dan Pembangunan Kebudayaan:

1. Revolusi Mental dan Pembinaan Ideologi Pancasila

2. Meningkatkan Pemajuan dan Pelestarian Kebudayaan
3. Memperkuat Moderasi Beragama
4. Meningkatkan Budaya Literasi, Inovasi dan Kreativitas

Arah kebijakan PN 4, yaitu:

1. Memperluas pusat - pusat perubahan gerakan revolusi mental untuk mewujudkan Indonesia melayani, bersih, tertib, mandiri, dan bersatu melalui bidang pendidikan, tata kelola pemerintahan, serta sistem sosial pada keluarga dan masyarakat, serta pembinaan ideologi Pancasila.
2. Membangun ekosistem kebudayaan yang berkelanjutan dengan meningkatkan keterlibatan masyarakat, mengembangkan media baru berbasis IT sebagai wahana ekspresi budaya, dan mengembangkan dana perwalian kebudayaan.
3. Meningkatkan pemahaman dan pengamalan nilai ajaran agama yang dapat saling menghormati agama/keyakinan yang lain, inklusif, dan toleran.
4. Mengembangkan layanan literasi berbasis inklusi sosial dalam upaya meningkatkan kemampuan literasi masyarakat untuk meningkatkan kualitas hidup dan kesejahteraan.

Prioritas Nasional 5 adalah Dukungan Infrastruktur Ekonomi dan Pelayanan Dasar:

1. Mendukung pemulihan sektor industry, pariwisata dan investasi
2. Mendukung penguatan kesehatan masyarakat

Arah kebijakan PN 5:

1. Infratruktur Pelayanan Dasar
2. Infrastrukltur Ekonomi
3. Infrastruktur Digital
4. Infrastruktur Perkotaan
5. Energi dan Ketenagalistrikan

Prioritas Nasional 6 Adalah Membangun Lingkungan Hidup Meningkatkan Ketahanan Bencana Dan Perubahan Iklim:

1. Peningkatan Kualitas Lingkungan Hidup
2. Peningkatan Ketahanan Bencana dan Iklim
3. Pembangunan Indonesia Rendah Karbon

Major Projek :

1. Pembangunan Fasilitas Pengolahan Limbah B3
2. Penguatan Sistem Peringatan Dini Bencana (Alam dan Nonalam)

Prioritas Nasional 7 adalah Memperkuat stabilitas Polhukhankam dan transformasi pelayanan publik dengan:

1. Konsolidasi Demokrasi
   a) Penguatan kapasitas lembaga demokrasi
   b) Penguatan kesetaraan dan kebebasan
   c) Peningkatan kualitas komunikasi public
2. Optimalisasi Kebijakan Luar Negeri
   a) Optiomalisasi kepemimpinan Indonesia dinForum Regional dan Global
   b) Penguatan Kerjasama pembangunan internasional
   c) Peningkatan citra positif di dunia internasional
   d) Penguatan integritas NKRI danbperlindungan WNI di luar negeri
3. Penegakan Hukum
   a) Penataan regulasi
   b) Perbaikan sistem hokum pidana dan perdata
   c) Penguatan sistem anti korupsi
   d) Peningkatan akses terhadap keadilan
4. Reformasi Birokrasi dan Tata Kelola
   a) Penguatan implementasi manajemen ASN
   b) Transformasi pelayanan publik
   c) Penataan kelembagaan dan proses bisnis
   d) Reformasi sistem akuntabilitas kinerja
5. Menjaga Stabilitas Keamanan Nasional
   a) Penguatan keamanan dalam negeri

b) Penguatan kemampuan pertahanan dibarengi Confidence Building Measure
c) Penguatan keamanan laut
d) Penguatan keamanan dan ketertiban masyarakat
e) Penguatan ketahanan dan keamanan siber

Kebijakan PN 7 yang mendukung penanganan pandemic covid-19, yaitu :

1. Sosialisasi dan diseminasi informasi perkembangan, penanganan, dan pemulihan Covid-19 secara merata dan berkeadilan melalui berbagai media di pusat dan daerah;
2. Pengembangan teknologi pemilu (e-rekap & evoting);
3. Pendampingan dan pemberian bantuan terhadap WNI di luar negeri yang terdampak pandemi Covid- 19;
4. Inisiasi kerja sama pembangunan menggunakan kerangka KSST di bidang kesehatan, antara lain pengembangan diagnostic kit dan vaksin;
5. Pelaksanaan knowledge sharing kebijakan atau praktik unggulan penanggulangan pandemi Covid19;
6. Optimalisasi proses penanganan perkara dalam sistem peradilan secara elektronik;
7. Optimalisasi upaya penyelesaian perkara melalui alternatif penyelesaian sengketa dan penangguhan penahanan;
8. Optimalisasi pelaksanaan asimilasi dan reintegrasi warga binaan pemasyarakatan dalam rangka pengurangan kelebihan kapasitas;
9. Percepatan pemulihan sektor usaha melalui optimalisasi sistem kepailitan dan penundaan kewajiban pembayaran hutang (PKPU);
10. Penguatan pelayanan publik secara terpadu;
11. Penerapan pelayanan publik secara daring/elektronik (e-service) terutama untuk layanan dasar dan perijinan.
12. Peningkatan kualitas fasilitas kesehatan kemhan/TNI dan Polri serta peningkatan OMSP penanggulangan bencana serta kontigensi

4.1.6 Prioritas Provinsi Jawa Barat

Prioritas pembangunan daerah provinsi Jawa Barat Tahun 2021 di rumuskan berdasarkan isu strategis dan arah kebijakan pembangunan Jawa Barat. Tema atau focus pembangunan Provinsi Jawa Barat Tahun 2021 yaitu **"Peningkatan daya Saing Daerah Melalui Percepatan Pemulihan Ekonomi dan Penguatan Sistem Kesehatan Daerah"**. Sebagai upaya untuk melaksanakan percepatan pemulihan kondisi ekonomi dan kesehatan masyarakat dari dampak Pandemi COVID-19 maka pada Tahun 2021 terdapat penambahan satu prioritas pembangunan daerah yaitu "Rehabilitasi dan Rekonstruksi Dampak Pandemi COVID-19" dengan tetap melaksanakan 9 (Sembilan) prioritas yang telah ditetapkan dalam RPJMD Provinsi Jawa Barat Tahun 2018– 2023. Adapun prioritas pembangunan dimaksud terdiri dari

1. Akses pendidikan untuk semua.
2. Desentralisasi pelayanan kesehatan.
3. Pertumbuhan ekonomi umat berbasis inovasi.
4. Pengembangan destinasi dan infrastruktur pariwisata.
5. Pendidikan agama dan tempat ibadah juara.
6. Infrastruktur konektivitas wilayah.
7. Gerakan bangun desa (Gerbang desa).
8. Subsidi gratis golekmah.
9. Inovasi pelayanan publik dan penataan daerah.

Prioritas pembangunan Provinsi Jawa Barat Tahun 2021 diwujudkan melalui 37 Program Jabar Juara meliputi pesantren juara, masjid juara, ulama juara, kesehatan juara, perempuan juara, olahraga juara, budaya juara, sekolah juara, guru juara, ibu dan anak juara, milenial juara, perguruan tinggi juara, SMK juara, transportasi juara, logistik juara, gerbang desa juara, kota juara, pantura juara, pansela juara, energi juara, nelayan juara, pariwisata juara, lingkungan juara, kelola sampah juara, tanggap bencana juara, ekonomi kreatif juara, buruh juara, industri juara, pasar juara, petani juara, umat juara, UMKM juara, wirausaha juara, birokrasi juara, APBD juara, ASN juara, dan BUMD juara.

4.2 Prioritas Pembangunan Daerah Kabupaten Bandung Barat Tahun 2021

Prioritas pembangunan daerah Kabupaten Bandung Barat dirumuskan berdasarkan Visi **''Mewujudkan Bandung Barat yang AKUR (Aspiratif, Kreatif, Unggul dan Religius) Berbasis Pengembangan Ekonomi, Optimalisasi Sumber Daya Alam dan Kualitas Sumber Daya Manusia", dan isu serta arah kebijakan pembangunan Kabupaten Bandung Barat.** Maka Dalam rangka upaya untuk mempercepat pemulihan ekonomi akibat dampak dari pandemik Covid-19 Prioritas Pembangunan Kabupaten Bandung Barat Tahun 2021 dengan tema pembangunan **Percepatan pertumbuhan dan pemulihan ekonomi yang bertumpu pada sektor agroindustri, wisata dan didukung oleh sektor-sektor ekonomi lainnya** dengan program prioritas pembangunan sebagai berikut :

1. Pengembangan industri pertanian (agroindustri) yang mencakup subsektor tanaman pangan, holtikultura, perkebunan, peternakan dan perikanan budidaya:

Tabel 4.4

Program Prioritas Pembangunan Daerah Tahun 2021 Poin 1

No	Program Perangkat Daerah	Perangkat Daerah
1	Program Pengelolaan Sumber Daya Ekonomi Untuk Kedaulatan Dan Kemandirian Pangan	DPKP
2	Program Peningkatan Diversifikasi Dan Ketahanan Pangan Masyarakat	DPKP
3	Program Penanganan Kerawanan Pangan	DPKP
4	Program Pengawasan Keamanan Pangan	DPKP
5	Program Penyediaan Dan Pengembangan Sarana Pertanian	DPKP, DISPERNAKAN
6	Program Penyediaan Dan Pengembangan Prasarana Pertanian	DPKP

7	Program Penyuluhan Pertanian	DPKP, DISPERNAKAN
8	Program Pengendalian Dan Penanggulangan Bencana Pertanian	DPKP
9	Program Pengelolaan Perikanan Budidaya	DISPERNAKAN
10	Program Pengawasan Sumberdaya Kelautan Dan Perikanan	DISPERNAKAN
11	Program Pengolahan Dan Pemasaran Hasil Perikanan	DISPERNAKAN
12	Program Pengendalian Kesehatan Hewan Dan Kesehatan Masyarakat Veteriner	DISPERNAKAN
13	Program Pengendalian Dan Penanggulangan Bencana Pertanian	DISPERNAKAN
14	Program Perizinan Usaha Pertanian	DISPERNAKAN
15	Program Pengelolaan Sistem Informasi Industri Nasional	DISPERINDAG
16	Program Penggunaan Dan Pemasaran Produk Dalam Negeri	DISPERINDAG
17	Program Perencanaan Dan Pembangunan Industri	DISPERINDAG
18	Program Pengelolaan Sumber Daya Air (Sda)	DPUPR
19	Program Pengelolaan Dan Pengembangan Sistem Air Limbah	DPUPR
20	Program Pelatihan Kerja Dan Produktivitas Tenaga Kerja	DISNAKERTRANS
21	Program Penempatan Tenaga Kerja	DISNAKERTRANS
22	Program Pemberdayaan Lembaga Kemasyarakatan, Lembaga Adat Dan Masyarakat Hukum Adat	DPMD
23	Program Peningkatan Kerjasama Desa	DPMD

24	Rogram Pengendalian Pencemaran Dan/Atau Kerusakan Lingkungan Hidup	DLH
25	Program Pengendalian Bahan Berbahaya Dan Beracun (B3) Dan Limbah Bahan Berbahaya Dan Beracun (Limbah B3)	DLH
26	Program Pemberdayaan Usaha Menengah, Usaha Kecil, Dan Usaha Mikro (Umkm)	DISKOPUKM
27	Rogram Pengembangan Umkm	DISKOPUKM
28	Program Pengembangan Kapasitas Daya Saing Kepemudaan	DISPARBUD
29	Program Pengembangan Ekonomi Kreatif Melalui Pemanfaatan Dan Perlindungan Hak Kekayaan Intelektual	DISPARBUD

2. Pengembangan pariwisata yang ramah lingkungan, berbasis pada kearifan dan budaya setempat serta melibatkan masyarakat setempat:

Tabel 4.5

Program Prioritas Pembangunan Daerah Tahun 2021 Poin 2

No	Program Perangkat Daerah	Perangkat Daerah
1	Program Pengembangan Kebudayaan	DISPARBUD
2	Program Pengembangan Kesenian Tradisional	DISPARBUD
3	Program Pengembangan Kesenian Tradisional	DISPARBUD
4	Rogram Peningkatan Daya Tarik Destinasi Pariwisata	DISPARBUD
5	Program Pemasaran Pariwisata	DISPARBUD
6	Program Pengembangan Sumber Daya Pariwisata Dan Ekonomi Kreatif	DISPARBUD
7	Program Penyelenggaraan Jalan	DPUPR

8	Program Peningkatan Ketenteraman Dan Ketertiban Umum	SATPOLPP DAN DAMKAR
9	Program Penanggulangan Bencana	BPBD
10	Program Pengelolaan Keanekaragaman Hayati (Kehati)	DPERKIM
11	Program Pengelolaan Informasi Dan Komunikasi Publik	DISKOMINFOTIK
12	Program Penyelenggaraan Lalu Lintas Dan Angkutan Jalan (Llaj)	DISHUB
13	Program Perekonomian Dan Pembangunan	SETDA
14	Program Penyelenggaraan Pemerintahan Dan Pelayanan Publik	KECAMATAN

Penetapan prioritas program pembangunan daerah dan indikator kinerja yang ingin dicapai tahun 2021 mengacu pada penjabaran tahunan program pembangunan yang tertuang dalam Rencana Pembangunan Jangka Menengah Daerah Kabupaten Bandung Barat Tahun 2018-2023 sebagaimana disajikan sebagai berikut

Tabel 4.6

Penjelasan Program dan Indikator Kinerja Pembangunan Daerah Tahun 2021

Misi/ Tujuan/ Sasaran/ Porgram Pembangunan Daerah	Indikator Kinerja	Satuan	2021		PD
			Target	Rp	
Misi 1 : Meningkatkan cakupan dan kualitas layanan pendidikan, kesehatan dan pelayanan dasar bagi masyarakat luas lainnya dalam rangka membangun sumber daya manusia yang berkualitas					
Tujuan 1.1 Peningkatan pelayanan pendidikan yang berkualitas, merata dan dapat dijangkau oleh seluruh masyarakat					
IKT. Indeks Pendidikan		Indeks	71,28		
Sasaran 1.1.1 Meningkatnya kualitas layanan pendidikan					
IKS 1.1.1.a Indeks Pendidikan		Indeks	71,28		
Program Pendidikan Anak Usia Dini	APK PAUD	%	99,69%	2.894.095.000	Disdik
Program Wajib Belajar Pendidikan Dasar Sembilan Tahun	Angka Partisipasi Kasar (APK) SD/MI/Paket A	%	98,31%	26.572.970.000	Disdik
	Angka Partisipasi Murni (APM) SD/MI	%	90,99%		

Misi/ Tujuan/ Sasaran/ Porgram Pembangunan Daerah	Indikator Kinerja	Satuan	2021		PD
			Target	Rp	
	Angka Melanjutkan (AM) dari SD/MI ke SMP/MTs	%	90,05%		
	Angka Partisipasi Kasar (APK) SMP/MTs/Paket B	%	90,99%	14.824.420.000	
	Angka Partisipasi Murni (APM) SMP/MTs	%	93, 09%		
	Angka Melanjutkan (AM) dari SMP/MTs ke SMA/MA	%	79,97%		
Program Pendidikan Non Formal	Persentase Lembaga Terakreditasi	%	10,43%	3.830.298.000	Disdik
Sasaran 1.1.2 Meningkatkan minat budaya baca					
1.1.2.a Jumlah pengunjung perpustakaan		Angka	25.200		
Program pengembangan budaya baca dan pembinaan perpustakaan daerah	Persentase perpustakaan desa yang aktif	%	90%	3.105.066.664	Disarpus
	Persentase Pengelola Perpusdes dan Taman Baca masyarakat yang terbina	%	90%		
	Persentase Jenis Bahan Pustaka	%	27%		
Tujuan 1.2 Peningkatan pelayanan kesehatan yang berkualitas, merata dan dapat dijangkau oleh seluruh masyarakat					
IKT. Indeks Kesehatan		Indeks	80.01		
Sasaran 1.2.1 Meningkatnya kualitas layanan kesehatan					
IKS 1.2.1.a Indeks Kesehatan		Indeks	80.01		
Program Perbaikan Gizi Masyarakat	- % balita wasting (BB/TB)	%	0.65%	1.669.653.100	Dinkes
	- % balita stunting /pendek (TB/U)	%	7,75%		
	- % balita underweight (BB/U)	%	4,14%		
	- % ibu hamil Kurang Energi Kronis (KEK) yang mendapat makanan tambahan	%	40,18%		
	- Penurunan % ibu hamil anemia	%	5,11%		
	- Peningkatan % rumah tangga mengkonsumsi garam beriodium	%	98,86%		

Misi/ Tujuan/ Sasaran/ Porgram Pembangunan Daerah	Indikator Kinerja	Satuan	2021		PD
			Target	Rp	
Program Pencegahan dan Penanggulangan Penyakit Menular	Cakupan persentase bayi yang mendapat imunisasi dasar lengkap	%	95%	2.724.579.850	Dinkes
	Angka Keberhasilan Pengobatan TB	%	≥ 90 %		
	Presentase orang berisiko di tes HIV Standar	%	≥ 90 %		
	Angka Kematian DBD (Case Fatality Rate DBD)	Persen (%)	≤ 5 %		
	Cakupan Pemberian Obat Pencegahan Massal (POPM) Kecacingan	Persen (%)	≥ 90 %		
	Target Penemuan Pneumonia Balita	Persen (%)	≥ 4,62 %		
	Target Penemuan Diare Semua Umur	Persen (%)	≥ 10 %		
	Proporsi Cacat Tingkat 2 Penderita Baru Kusta	Persen (%)	≤ 15 %		
	Cakupan Penemuan & Penanganan Penderita baru Filariasis	Persen (%)	≥ 85 %		
Program Pengawasan Obat dan Makanan	Cakupan sarana obat dan makanan yang sesuai standar	Persen (%)	58%	846.732.480	Dinkes
	Persentase apotek yang memenuhi standar	Persen (%)	58%		
	Persentase ook obat yang memenuhi standar	Persen (%)	70%		
	Persentase instalasi farmasi kinik & instalasi farmasi rumah sakit yang memenuhi standar	Persen (%)	30%		
	Persentase instalasi farmasi puskesmas yang memenuhi standar	Persen (%)	100%		
	Persentase sarana yang menyediakan produk legal yang memiliki izin edar	Persen (%)	30%		

Misi/ Tujuan/ Sasaran/ Porgram Pembangunan Daerah	Indikator Kinerja	Satuan	2021		PD
			Target	Rp	
	Cakupan produk pangan yangaman dan bersertifikat	Persen (%)	60%		
	Persentase konsumen/ masyarakat yang paham mengenai bidang obat dan makanan	Persen (%)	100%		
Program Kemitraan Peningkatan Pelayanan Kesehatan	Tingkat Cakupan Pelayanan Kesehatan masyarakat miskin yang terlayani asuransi kesehatan (premi BPJS, Jamkesda)	Persen (%)	33%	25.720.200.000	Dinkes
Program Promosi kesehatan dan pemberdayaan Masyarakat	Persentase rumah tangga yg menerapkan PHBS rumah tangga	Persen (%)	58%	1.476.475.000	Dinkes
	Persentase kelompok masyarakat yang menerapkan PHBS/Germas	Persen (%)	71,4%		
	Persentase desa yang ber-PHBS	Persen (%)	50%		
	Cakupan kecamatan yang melaksanakan program pengembangan kab/kota sehat	Persen (%)	77,7%		
Program obat dan Perbekalan Kesehatan	Persentase Ketersediaan obat dasar untuk 18 bulan kedepan di Puskesmas dan RSUD	Persen (%)	100%	3.366.998.233	Dinkes
	Persentase Puskesmas dan RSUD yang terdistribusi Obat dan Perbekalan Kesehatan sesuai Kebutuhan	Persen (%)	100%		

Misi/ Tujuan/ Sasaran/ Porgram Pembangunan Daerah	Indikator Kinerja	Satuan	2021		PD
			Target	Rp	
	Persentase sediaan obat dasar dan perbekalan kesehatan dengan mutu yang terjaga baik	Persen (%)	100%		
Program pengadaan, peningkatan dan perbaikan sarana dan prasarana puskesmas/ puskemas pembantu dan jaringannya	Tingkat Kepuasan Masyarakat Atas Layanan Puskemas/ Puskesmas Pembantu & Jaringannya	Persen (%)	90%	15.097.639.712	Dinkes
IKS 1.2.1.b Rata-rata jumlah anak dalam keluarga		Angka	2,34		
Program Keluarga Berencana	Cakupan KB Aktif	%	74,15%	9.931.439.768	DP2KBP3A
	Persentase Penggunaan Kontrasepsi Jangka Panjang (MKJP)	%	24,00%		
Tujuan 1.3 Pemenuhan Pelayanan Kebutuhan Dasar dan Non Dasar Lainnya					
IKT. Indeks Kebahagiaan		Skala	71-73,5		
Sasaran 1.3.1 Terwujudnya ketahanan pangan					
IKS 1.3.1.a Skor Pola Pangan Harapan (PPH) Konsumsi		Skor	88,25		
Program peningkatan ketahanan pangan	Pencapaian Skor pola pangan harapan (PPH) Ketersediaan	Poin	92.3	5.947.002.654	DPKP
	Cadangan Pangan Pemerintah Daerah	ton	85		
	Penurunan jumlah desa rawan pangan	desa	7		
	Jumlah sertifikasi/ label produk pangan dan pangan aman	jumlah	61		
Sasaran 1.3.2 Meningkatnya kesadaran masyarakat terhadap keragaman budaya dan kearifan local					
IKS 1.3.2.a Persentase partisipasi masyarakat terhadap aktivitas kebudayaan daerah		%	30%		
Program Pengelolaan Kekayaan Budaya	Jumlah karya budaya yang direvitalisasi dan inventarisasi	Dokumen	1 dokumen	3.850.000.000	Disparbud
	Benda, Situs dan Kawasan Cagar Budaya yang dilestarikan	Cagar Budaya	78 Cagar Budaya		
Sasaran 1.3.3 Meningkatnya ketenteraman, ketertiban umum, dan perlindungan masyarakat					
IKS 1.3.3.a Indeks Rasa Aman		Indeks	0,43		
Program Peningkatan Pemberantasan Penyakit	Persentase berkurangnya penyakit masyarakat	%			Satpol PP Damkar

Misi/ Tujuan/ Sasaran/ Porgram Pembangunan Daerah	Indikator Kinerja	Satuan	2021		PD
			Target	Rp	
Masyarakat					
Program Peningkatan Penegakan Peraturan Daerah	Persentase berkurangnya penyakit masyarakat	%	79%	506.891.748	Satpol PP Damkar
Program Peningkatan Keamanan dan Kenyamanan Lingkungan	Persentase laporan gangguan masyarakat yang tertangani	%	80%	14.373.309.858	Satpol PP Damkar
Program Peningkatan Kesiagaan dan Pencegahan Bahaya Kebakaran	Persentase kejadian kebakaran tertangani sesuai SOP	%	70%	15.447.824.191	Satpol PP Damkar
Sasaran 1.3.4 Meningkatkan peran masyarakat dalam upaya pencegahan dan penanggulangan bencana					
IKS 1.3.4.a Indeks Resiko Bencana Indonesia		Kategori Indeks	Sedang		
Program Penanggulangan Bencana dan Perlindungan Masyarakat	Persentase Kebencanaan yang disebarluaskan	%	95%	15.290.000.000	BPBD
	Persentase respon penanganan bencana	%	95%		
	Persentase Desa Tangguh Bencana	%	95%		
Sasaran 1.3.5 Mewujudkan perlindungan sosial bagi seluruh kelompok di masyarakat					
IKS 1.3.5.a Persentase Angka PMKS		%	52,15		
Program Pelayanan dan Rehabilitasi Kesejahteraan Sosial	Persentase Korban bencana , eksploitasi, perdagangan perempuan dan anak yang terpenuhi kebutuhan dasarnya dan dapat menjalankan fungsi sosialnya serta terpenuhinya kebutuhan dasar bagi korban bencana	%	100%	8.957.563.919	Dinsos
IKS 1.3.5.b Indeks Kerukunan Umat Beragama		Skala	69.6-70		
Program Pengembangan Wawasan Kebangsaan	Jumlah forum dialog kebangsaan dan antar umat beragama	Kegiatan	12	1.261.440.000	Kesbangpol
Program pemeliharaan kantrantibmas dan pencegahan tindak kriminal	Persentase penyelesaian kasus konflik sosial	%	100%	1.006.213.800	Kesbangpol
IKS 1.3.5.c Indeks Demokrasi		Skala	71,79 – 72,78		

Misi/ Tujuan/ Sasaran/ Porgram Pembangunan Daerah	Indikator Kinerja	Satuan	2021		PD
			Target	Rp	
Program Pendidikan Politik di Masyarakat	Tingkat pemahaman politik di masyarakat	Kegiatan			Kesbangpol
	Tingkat Kualitas Kesadaran Hidup Berdemokrasi	Nilai	Baik	1.006.461.600	
Tujuan 1.4 Pemberdayaan masyarakat, pengarusutamaan gender dan perlindungan anak					
IKT. Indeks Pembangunan Gender		Skala	80.24		
Sasaran 1.4.1 Meningkatnya kapasitas pemberdayaan kelompok masyarakat					
IKS 1.4.1.a Persentase LKD Aktif		%	70		
Program Peningkatan Keberdayaan Masyarakat Desa	Persentase Posyandu Mandiri	%	40%	1.489.939.924	DPMD
	Persentase PKK Berprestasi	%	29%		
	Persentase LPM Berprestasi	%	29,1%		
IKS 1.4.1.b Kontribusi BumDes terhadap PADes		%	64		
Program Pengembangan Lembaga Ekonomi Perdesaan	Meningkatnya Unit Usaha BUMDes	Unit BUMDES	115	1.019.553.337	DPMD
	Jumlah Pos Pelayanan Teknologi (POSYANTEK) Yang Terbentuk	Unit POSYANTEK	15		
	Jumlah Kemitraan Yang Terbentuk	UPK	14		
Program Peningkatan Partisipasi Masyarakat Dalam Membangun Desa	Persentase Partispasi Masyarakat Dalam Membangun Desa	Desa Juara Tk. Kabupaten, 1 Desa Juara Tk. Provinsi Jawa Barat	6	1.714.295.000	DPMD
IKS 1.4.1.c Persentase Pemuda yang memiliki kecakapan hidup		%	64.5		
Program peningkatan peran serta kepemudaan	Persentase Pemuda yang memiliki kecakapan hidup	%	64.50%	3.584.189.884	Dispora
Program peningkatan upaya penumbuhan kewirausahaan dan kecakapan hidup manusia	Persentase Kenaikan Pemuda yg berwirausaha	%	60%	2.014.644.071	Dispora
Program pembinaan dan Pemasyarakatan olahraga	Persentase Atlet Pelajar Berprestasi yang mengikuti Kejuaraan Tingkat Provinsi	%	8.5%	14.983.975.226	Dispora

Misi/ Tujuan/ Sasaran/ Porgram Pembangunan Daerah	Indikator Kinerja	Satuan	2021		PD
			Target	Rp	
	Persentase Angka Partisipasi Olahraga di Masyarakat dan Menghasilkan Masyarakat Sehat dan Berprestasi	%	17.6%		
	Persentase Penyelenggaraan PORDA	%			
Program Peningkatan sarana dan prasarana olahraga	Persentase Prasarana dan sarana kegiatan olahraga dalam kondisi baik	%	70%	1.973.081.055	Dispora
Sasaran 1.4.2 Terwujudnya pemberdayaan gender					
IKS. 1.4.2.a Indeks pemberdayaan gender		Indeks	54,21		
Program Penguatan Kelembagaan Pengarusutamaan Gender dan Anak	Presentase Lembaga Advokasi gender dan Anak yang Aktif	%	83%	505.758.500	DP2KBP3A
Program Peningkatan Peran Serta dan Kesetaraan Gender Dalam Pembangunan	Persentase Perempuan yang aktif di Organisasi Sosial dan Pemerintahan	%	9%	1.174.026.736	DP2KBP3A
Sasaran 1.4.3 Meningkatnya perlindungan perempuan dan anak					
IKS 1.4.3.a Indeks Pembangunan Gender (IPG)		Skala	80.24		
Program Peningkatan kualitas Hidup dan Perlindungan Perempuan	Cakupan Kasus tindak Kekerasan terhadap Perempuan yang ditangani	%	100%	265.822.500	DP2KBP3A
	Cakupan kasus Kekerasan terhadap anak yang ditangani	%	100%		
	Cakupan kasus perdagangan manusia yang ditangani	%	100%		
	Jumlah Desa Layak Anak	Jumlah	140		
Misi 2: Mewujudkan agroindustri dan pariwisata sebagai sektor unggulan beserta sektor dan potensi sumber daya lainnya untuk menghasilkan pertumbuhan ekonomi yang berkeadilan, berkelanjutan dan berdaya saing					
Tujuan 2.1 Pertumbuhan ekonomi yang berkualitas, berkeadilan dan berkelanjutan					
IKT. Laju Pertumbuhan Ekonomi		%	6,16		
Sasaran 2.1.1 Meningkatnya laju pertumbuhan ekonomi sektor unggulan					
IKS 2.1.1.a Pertumbuhan sektor pertanian		%	7,5		

Misi/ Tujuan/ Sasaran/ Porgram Pembangunan Daerah	Indikator Kinerja	Satuan	2021		PD
			Target	Rp	
Program Peningkatan Ketahanan Pangan (Pertanian/Perkebunan)	Terwujudnya Ketahanan Pangan Daerah, Ketersediaan Pangan Daerah,Kemandirian Pangan Daerah dan Memantapkan swasembada pangan daerah secara berkelanjutan	%			DPKP
Program peningkatan produksi Tanaman Pangan	Jumlah Produksi Pertanian Tanaman Pangan	Ton	494.459	6.965.385.000	DPKP
	Jumlah Penangkar Benih/Bibit Tanaman Pangan	Kelompok	9		
Program peningkatan produksi tanaman Hortikultura	jumlah produksi Tanaman Hortikultura	ton	5.167	4.611.144.500	DPKP
	jumlah penangkar benih/ bibit tanaman hortikultura	Jumlah	14		
Program peningkatan produksi tanaman perkebunan	Jumlah Produksi Tanaman Perkebunan	Ton	6363.12	3.668.500.000	DPKP
	jumlah penangkar benih/ bibit perkebunan	jumlah	12		
Program Peningkatan Produksi Hasil Peternakan	Produksi Daging	Ton	25.335	14.037.318.000	Dispernakan
	Produksi Telur	Ton	1.427		
	Produksi Susu	Ton	86.816		
Program Pengembangan Budidaya Perikanan	Jumlah Produksi Benih Ikan	Juta ekor	196.7	5.570.000.000	Dispernakan
	Jumlah Produksi Ikan Kolam Air terang	(Ton)	4.652		
	Jumlah RTP (Rumah Tangga Perikanan)	RTP	2.425		
IKS 2.1.1.b Pertumbuhan sektor industri pengolahan		%	8,11		
Program Pengembangan Industri Kecil Dan Menengah	Jumlah Pertumbuhan IKM	jumlah	10.292	2.349.646.470	Disperindag
IKS 2.1.1.c Pertumbuhan sektor perdagangan		%	10,45		
Program Peningkatan Efisiensi Perdagangan Dalam Negeri	Persentase Pasar yang Dikelola	%	100%	12.294.818.563	Disperindag
IKS 2.1.1.d Pertumbuhan PAD sektor pariwisata		%	10%		
Program pengembangan destinasi pariwisata	Persentase destinasi pariwisata yang memenuhi standar	%	60%	6.550.000.000	Disparbud

Misi/ Tujuan/ Sasaran/ Porgram Pembangunan Daerah	Indikator Kinerja	Satuan	2021		PD
			Target	Rp	
IKS. 2.1.1.e Jumlah Kunjungan Wisatawan		Angka	8.000.000 orang		
Program pengembangan pemasaran pariwisata	Persentase kegiatan promosi pariwisata dan budaya yang efektif	%	100%	3.100.000.000	Disparbud
Sasaran 2.1.2 Meningkatnya investasi PMDN					
IKS 2.1.2.a Nilai investasi PMDN		Trilyun Rupiah	3.350		
Program Peningkatan Promosi Dan Kerjasama Investasi	Persentase Peningkatan Promosi dan Kerjasama Investasi	%	21%	4.196.340.000	DPMPTSP
Sasaran 2.1.3 Meningkatnya partisipasi tenaga kerja setempat di kegiatan ekonomi yang ada					
IKS 2.1.3.a Tingkat pengangguran terbuka		%	8,26		
Program peningkatan kualitas dan produktivitas tenaga kerja	Persentase calon pencari kerja yang dilatih	%	60%	3.547.055.226	Disnakertrans
Program Peningkatan Kesempatan Kerja	Persentase Terserapnya Pencari Kerja Terlatih pada Pasar Kerja	%	100%	5.769.175.940	Disnakertrans
Sasaran 2.1.4 Meningkatnya pertumbuhan usaha mikro, koperasi dan wirausaha					
IKS 2.1.4.a Peningkatan jumlah koperasi sehat		%	55,4		
Program Peningkatan Kualitas Kelembagaan Koperasi	Persentase Peningkatan Koperasi Aktif	%	80,74%	1.906.664.631	DiskopUKM
	Jumlah Koperasi Baru	Koperasi	40		
IKS 2.1.4.b Peningkatan Skala Usaha Mikro		Pelaku Usaha	75		
Program Pengembangan Kewirausahaan dan Keunggulan Kompetitif Usaha Kecil Menengah	Jumlah wirausaha baru	Orang	300	869.139.324	DiskopUKM
Misi 3: Meningkatkan kualitas dan kuantitas infrastruktur fisik, sosial, dan ekonomi					
Tujuan 3.1 Peningkatan kuantitas dan kualitas infrastruktur ekonomi dan social					
IKT. Indeks Kesulitan Geografis		Skala	35,41		
Sasaran 3.1.1 Meningkatnya kualitas dan kuantitas infrastruktur ekonomi, kawasan perkotaan dan pusat kegiatan di perdesaan, melalui berbagai alternatif skema pembiayaan					
IKS 3.1.1.a Indeks Kesulitan Geografis		Skala	35,41		
Program pembangunan jalan dan jembatan	Persentase panjang jalan yang dibangun dalam kondisi baik	%	96,72%	360.560.058.895	DPUPR
	Kondisi jembatan baik/seluruh jembatan	Jembatan	3		

Misi/ Tujuan/ Sasaran/ Porgram Pembangunan Daerah	Indikator Kinerja	Satuan	2021		PD
			Target	Rp	
Program Pembangunan Prasarana dan Fasilitas Perhubungan	Persentase Panjang Jalan yang terlayani PJU	TC (%)	8474 (64,49)	34.860.000.000	Dishub
Program pengendalian dan pengamanan lalu lintas	Penurunan presentase kecelakaan lalu lintas di jalan Kabupaten	kejadian (%)	208 (15%)	11.539.931.000	Dishub
	Peningkatan Kecepatan Kendaraan Pada Ruas Jalan yang menjadi kemacetan	Km/jam	36,86		
	Pemasangan rambu di ruas jalan Kabupaten	unit (%)	6578 (64,3 %)		
Program peningkatan pelayanan angkutan	Persentase Kepemilikan KIR Angkutan Umum	%	10%	10.126.708.800	Dishub
	Persentase Jangkauan Pelayanan Terminal Di setiap Kecamatan	%	56,25%		
	Persentase Layanan Angkutan Darat	%	0,02%		
	Persentase Jangkauan Pelayanan Transportasi Umum di Setiap Desa	%	46,67%		
Program penataan penguasaan pemilikan penggunaan dan pemanfaatan tanah	Persentase Luas lahan dalam perkantoran Pemda yang dikuasai	Ha	80	100.000.000.000	Disperkim
	Persentase Luas lahan Luar perkantoran Pemda yang dikuasai	Ha	50		
Sasaran 3.1.2 Meningkatnya kualitas dan kuantitas infrastruktur social					
IKS 3.1.2.a Persentase penduduk yang terlayani oleh sistem prasarana social			61,92		
Program pengelolaan ruang terbuka hijau	Jumlah taman yang terbangun	lokasi	35	9.000.000.000	Disperkim
Program Pengembangan Perumahan	Jumlah rumah tidak layak huni	unit	12.939	88.302.186.864	Disperkim
	Luas kawasan kumuh yang tertangani (Ha)	Ha	0,02		

Misi/ Tujuan/ Sasaran/ Porgram Pembangunan Daerah	Indikator Kinerja	Satuan	2021		PD
			Target	Rp	
	Jumlah Perumahan formal yang melakukan proses serah terima PSU kepada Pemerintah daerah	Angka	14,17%		
Program Pengembangan Kinerja Pengelolaan Air Minum dan Air Limbah	Persentase Tersedianya Akses Air Minum Yang Memadai	%	64,75%	24.912.000.000	DPUPR
	Persentase rumah tinggal berakses sanitasi atau jumlah rumah tinggal	%	82,33%		
	Cakupan pelayanan air limbah	Cakupan unit	37		
Program Pembangunan Fasilitas Publik	Bangunan Publik Yang Memadai	Angka	10 Unit dan 5 DED	156.144.800.000	DPUPR
Program Pengembangan Kinerja Pengelolaan Persampahan	Persentase Penanganan sampah	%	18%	25.510.000.000	DLH
Tujuan 3.2 Meningkatkan kualitas lingkungan					
IKT. Indeks kualitas lingkungan hidup		Indeks	50,86		
Sasaran 3.2.1 Meningkatnya kualitas lingkungan hidup					
IKS 3.2.1.a Indeks kualitas lingkungan hidup		Indeks	50,86		
Program Pengendalian Pencemaran dan Perusakan Lingkungan Hidup	Indeks kualitas Air	%	29,60%	5.250.000.000	DLH
	Indeks kualitas Udara	%	78,45%		
Misi 4 : Mewujudkan tata kelola pemerintahan yang baik berbasis pengembangan teknologi informasi dan inovasi					
Tujuan 4.1 Mewujudkan tata kelola pemerintahan yang baik					
IKT. Indeks Reformasi Birokrasi		Skala	BB		
Sasaran 4.1.1 Terwujudnya pemerintahan yang bersih, akuntabel, efektif dan efisien					
IKS 4.1.1.a Indeks Merit		Indeks	Skor 3		
Program Pembinaan dan Pengembangan Aparatur	Presentase Aparatur yang mendapatkan pengembangan	%	70%	6.794.828.000	BKPSDM
	Persentase Aparatur yang mendapatkan pembinaan	%	70%		
	Presentase Penyelesaian Dokumen Kepegawaian	%	85%		

Misi/ Tujuan/ Sasaran/ Porgram Pembangunan Daerah	Indikator Kinerja	Satuan	2021		PD
			Target	Rp	
Program Pendidikan dan Pelatihan Aparatur	Persentase ASN yang mengikuti Diklat	%	70%	5.593.651.000	BKPSDM
IKS 4.1.1.b Nilai SAKIP		Angka	BB		
Program Pengembangan Kapasitas dan Evaluasi Kinerja Daerah	Penyusunan dan Penyampaian LAKIP Tepat Waktu	%			Setda
Program Pembinaan dan Pengembangan Aparatur	Jumlah Perangkat Daera h yang memiliki ANJAB, ABK & EVJAB yang baik	PD			Setda
	Persentase Kerjasama dan Kemitraan KORPRI yang terbentuk	%			
	Prestasi Porpemda	Peringkat			
Program Pengendalian Reformasi Birokrasi	Persentase Perangkat Daerah yang Kelembagaannya Tertata	%	100%	3.611.924.000	Setda
	Jumlah Perangkat Daerah yang memiliki ANJAB, ABK & EVJAB yang baik	PD	15 PD		
	Persentase Penyusunan dan Penyampaian LAKIP Tepat Waktu	%	100%		
Program Perencanaan Pembangunan Daerah	Persentase Perangkat Daerah yang menyampaikan Dokumen Perencanaan dengan kualitas baik	%	90%	1.830.000.000	Bappelitbangda
Program Evaluasi dan Pengendalian Perencanaan Pembangunan Daerah	Persentase Perangkat Daerah yang menyampaikan laporan dengan kualitas baik	%	90%	745.000.000	Bappelitbangda
Program peningkatan profesionalisme tenaga pemeriksa dan aparatur pengawasan	Level Peningkatan Kapabilitas APIP	Level	Level 3	1.108.027.375	Itda
Program penataan dan penyempurnaan kebijakan sistem dan prosedur	Persentase penerapan sistem dan prosedur pengawasan	%	85%	1.292.850.000	Itda
IKS 4.1.1.c Opini BPK		Skor	WTP		
Program peningkatan	Persentase Rekomendasi	%	85%		Itda

Misi/ Tujuan/ Sasaran/ Porgram Pembangunan Daerah	Indikator Kinerja	Satuan	2021		PD
			Target	Rp	
sistem pengawasan internal dan pengendalian pelaksanaan kebijakan KDH	Temuan APIP yang selesai ditindaklanjuti Perangkat Daerah			8.084.537.500	
	Persentase penyelesaian kasus-kasus pengaduan masyarakat	%	85%		
Program Peningkatan Pengembangan pengelolaan keuangan daerah	Persentase dokumen pengelolaan keuangan daerah yang sesuai standar	%	94,5%	23.628.019.754	BPKD
	Persentase peningkatan pendapatan daerah dari sektor pajak daerah	%	7,94%		
	Persentase Peningkatan Pengelolaan Aset Daerah yang terinventarisir	%	70%		
Program Peningkatan dan Pengembangan pengelolaan Anggaran Daerah	Persentase Dokumen Pengembangan Pengelolaan Anggaran Daerah	Dokumen			BPKD
Program Pengembangan Kapasitas Pengelolaan Keuangan Daerah	Jumlah Dokumen Pengembangan Kapasitas Pengelolaan Keuangan Daerah	Dokumen			BPKD
Program Peningkatan dan Pengembangan Pengelolaan Pajak Daerah I Non PBB dan BPHTB	Persentase Peningkatan dan Pengembangan Pengelolaan Pajak Daerah I Non PBB dan BPHTB	%			BPKD
Program Peningkatan dan Pengembangan Pengelolaan Aset Daerah	Persentase Peningkatan Data Aset daerah yang terinvertaris	%			BPKD
Program Peningkatan dan Pengembangan Pengelolaan Akuntansi dan Pelaporan	Jumlah dokumen pengembangan pengelolaan akuntansi dan pelaporan	Dokumen dan Aplikasi			BPKD
Program Peningkatan dan Pengembangan Pengelolaan PBB dan BPHTB	Persentase Peningkatan dan Pengembangan Pengelolaan Pajak Daerah II PBB dan BPHTB	%			BPKD

Misi/ Tujuan/ Sasaran/ Porgram Pembangunan Daerah	Indikator Kinerja	Satuan	2021		PD
			Target	Rp	
IKS 4.1.1.d Indeks SPBE		Skala	2,91		
Program Peningkatan dan Pengembangan Pengadaan Barang dan Jasa	Persentase Pemenuhan Standar LKPP	%	100%	2.885.592.100	Setda
	Tingkat Kematangan UKPBJ	Level	Level 4 (Managed) UKPBJ		
Program Pengelolaan aplikasi informatika	Persentase aplikasi teknologi informasi pemerintahan yang termanfaatkan	%	60%	16.142.990.000	Diskominfotik
Program pengelolaan informasi dan komunikasi publik	Presentase informasi pembangunan yang telah tersebarluaskan	%	55,68%	1.518.825.000	Diskominfotik
Tujuan 4.2 Mewujudkan pelayanan publik yang berkualitas					
IKT. Indeks Kepuasan Masyarakat		`	79,23		
Sasaran 4.2.1 Meningkatnya kualitas pelayanan public					
IKS 4.2.1.a Indeks Kepuasan Masyarakat		Indeks	79,23		
Program Penataan Administrasi Kependudukan	Presentase Penduduk Memiliki KTP-EL	%	92%	4.118.060.000	Disdukcapil
	Presentase Penduduk Ber-Akta Kelahiran	%	35%		
	Presentase Kepala Keluarga yang Memiliki Kartu Keluarga	%	81%		
	Persentase Anak yang Memiliki KIA	%	20%		
	Persentase penerbitan Akta Kematian	%	30%		
	Persentase Lembaga Pengguna yang Memanfaatkan Data Kependudukan	%	20%		
Program Peningkatan Iklim Investasi dan Realisasi Investasi	Persentase Dokumen yang ditindaklanjuti	%	100%	978.810.650	DPMPTSP
Program Standarisasi Pelayanan Kesehatan	Fasilitas Pelayanan Kesehatan yang Memenuhi Standar	%	100%	23.175.247.300	Dinkes

Misi/ Tujuan/ Sasaran/ Porgram Pembangunan Daerah	Indikator Kinerja	Satuan	2021		PD
			Target	Rp	
	Persentase cakupan pendataan pengembangan SDM Kesehatan sesuai standar kompetensi	Persen (%)	90%		
Program Peningkatan Standar dan Mutu Pelayanan Publik	Persentase Perangkat Daerah yang memiliki dokumen standar pelayanan publik	%	40%	563.398.000	Setda
	Persentase Perangkat Daerah dengan kualitas SKM yang baik	%	40%		
Program Peningkatan Pelayanan Masyarakat	Persentase jenis pelayanan sesuai SOP	%	100%	293.691.200	Kecamatan Lembang
Program Peningkatan Pelayanan Masyarakat	Persentase jenis pelayanan sesuai SOP	%	100%	243.585.100	Kecamatan Parongpong
Program Peningkatan Pelayanan Masyarakat	Persentase jenis pelayanan sesuai SOP	%	100%	355.232.405	Kecamatan Cisarua
Program Peningkatan Pelayanan Masyarakat	Persentase jenis pelayanan sesuai SOP	%	100%	246.685.120	Kecamatan Cikalong Wetan
Program Peningkatan Pelayanan Masyarakat	Persentase jenis pelayanan sesuai SOP	%	100%	104.714.610	Kecamatan Cipeundeuy
Program Peningkatan Pelayanan Masyarakat	Persentase jenis pelayanan sesuai SOP	%	100%	96.963.350	Kecamatan Ngamprah
Program peningkatan pelayanan Masyarakat	Persentase jenis pelayanan sesuai SOP	%	100%	150.838.600	Kecamatan Cipatat
Program Peningkatan Pelayanan Masyarakat	Persentase jenis pelayanan sesuai SOP	%	100%	199.957.340	Kecamatan Padalarang
Program peningkatan pelayanan Masyarakat	Persentase jenis pelayanan sesuai SOP	%	100%	147.150.520	Kecamatan Batujajar
Program peningkatan pelayanan Masyarakat	Persentase jenis pelayanan sesuai SOP	%	100%	198.760.650	Kecamatan Cihampelas
Program Peningkatan Pelayanan Masyarakat	Persentase jenis pelayanan sesuai SOP	%	100%	396.667.040	Kecamatan Cililin
Program Peningkatan Pelayanan Masyarakat	Persentase jenis pelayanan sesuai SOP	%	100%	210.298.000	Kecamatan Cipongkor
Program Peningkatan Pelayanan Masyarakat	Persentase jenis pelayanan sesuai SOP	%	100%	154.646.954	Kecamatan Rongga

Misi/ Tujuan/ Sasaran/ Porgram Pembangunan Daerah	Indikator Kinerja	Satuan	2021		PD
			Target	Rp	
Program Peningkatan Pelayanan Masyarakat	Persentase jenis pelayanan sesuai SOP	%	100%	559.208.760	Kecamatan Sindangkerta
Program Peningkatan Pelayanan Masyarakat	Persentase jenis pelayanan sesuai SOP	%	100%	305.697.788	Kecamatan Gununghalu
Program Peningkatan Pelayanan Masyarakat	Persentase jenis pelayanan sesuai SOP	%	100%	470.520.600	Kecamatan Saguling
Program Penataan Management Pemerintahan Desa	Persentase Administrasi Desa Yang Tertib	%	47%	2.240.000.000	DPMD
	Persentase Pemenuhan SPM Desa		65%		
Program Peningkatan Kapasitas Aparatur Pemerintah Desa	Persentase Peningkatan Kapasitas Aparatur Pemerintah Desa	%	49,10%	1.956.500.000	DPMD

Sumber : RPJMD Kabupaten Bandung Barat Tahun 2018 - 2023

BAB V
RENCANA KERJA DAN PENDANAAN DAERAH
TAHUN 2021

Rencana Kerja Pemerintah Daerah sebagai dokumen rencana tahunan memuat program dan kegiatan yang diperlukan dalam rangka mencapai tujuan dan sasaran pembangunan dalam bentuk kerangka regulasi dan kerangka pendanaan, yang disajikan dalam bentuk rencana program dan kegiatan prioritas yang dapat dilaksanakan oleh SKPD.

Program dan kegiatan prioritas pembangunan merupakan program dan kegiatan yang diselenggarakan oleh SKPD baik secara langsung maupun tidak langsung mendukung terwujudnya capaian visi, misi dan tujuan pembangunan jangka menengah sebagaimana tertuang dalam RPJMD Kabupaten Bandung Barat 2018-2023, prioritas pembangunan daerah, pemenuhan standar pelayanan minimal, maupun untuk pemenuhan pelayanan SKPD dalam menyelenggarakan urusan pemerintah daerah dalam upaya memenuhi kewajiban daerah guna melindungi dan meningkatkan kualitas kehidupan masyarakat dalam bentuk peningkatan pelayanan kebutuhan dasar seperti pendidikan, kesehatan, fasilitas sosial dan fasilitas umum yang layak serta optimalisasi pengembangan sistem jaminan sosial.

5.1. PAGU INDIKATIF

Sejalan dengan upaya untuk menerapkan secara penuh anggaran berbasis kinerja di sektor publik, perlu dilakukan perubahan klasifikasi anggaran, dengan melihat transaksi pemerintah berdasarkan capaian kinerja. Perubahan dalam pengelompokan transaksi pemerintah tersebut dimaksudkan untuk memudahkan pelaksanaan anggaran berbasis kinerja, agar memberikan gambaran yang obyektif dan proporsional mengenai kegiatan pemerintahan, menjaga konsistensi dengan

standar akuntabilitas publik, serta memudahkan dalam menentukan alokasi pagu indikatif didasarkan pada kriteria sebagai berikut:

A. Prioritas I

Prioritas I merupakan prioritas pembangunan daerah tahun rencana dengan tema atau program unggulan (*dedicated*) Kepala Daerah sebagaimana diamanatkan dalam RPJPD (program pembangunan daerah) dan amanat/kebijakan nasional yang definitif harus dilaksanakan oleh daerah pada tahun rencana, termasuk untuk prioritas pendidikan 20% (dua puluh persen) yang terangkum dalam prioritas dan sasaran pembangunan tahunan. Prioritas I berhubungan langsung dengan kepentingan publik, bersifat monumental, berskala besar, dan memiliki kepentingan yang tinggi, memberikan dampak luas pada masyarakat dengan daya ungkit yang tinggi pada capaian Visi dan Misi Kepala Daerah dan Wakil Kepala Daerah. Di samping itu, prioritas I juga diperuntukkan bagi prioritas belanja yang wajib oleh peraturan perundang-undangan yang berlaku.

B. Prioritas II:

Prioritas II merupakan prioritas program ditingkat SKPD yang berhubungan dengan pencapaian prioritas dan sasaran pembangunan daerah yang didalamnya telah mengandung penghitungan alokasi pagu kewilayahan dan dengan memperhatikan prioritas I yang berhubungan dengan SKPD terkait. Suatu prioritas II berhubungan dengan tema/program/kegiatan unggulan SKPD yang paling berdampak luas pada masing-masing segmentasi masyarakat yang dilayani.

C. Prioritas III:

Prioritas III merupakan prioritas yang dimaksudkan untuk alokasi belanja, diantaranya : Belanja Pegawai, belanja hibah, belanja bantuan sosial, belanja bagi hasil kepada Provinsi/Kabupaten/Kota dan Pemerintah Desa, Belanja Bantuan Keuangan kepada Pemerintah desa dan belanja tidak terduga.

Secara umum prioritas pembangunan untuk kewilayahan pada tahun 2021 diarahkan secara rinci kerangka pendanaan untuk membiayai rencana prioritas pembangunan Kabupaten Bandung Barat untuk tahun 2021 dapat dilihat dalam tabel 5.1 berikut ini:

Tabel 5.1

RINGKASAN APBD PEMERINTAH KABUPATEN BANDUNG BARAT TAHUN ANGGARAN 2021

Kode	Uraian	Jumlah
4	**PENDAPATAN DAERAH**	
4.1	**PENDAPATAN ASLI DAERAH (PAD)**	**624.649.574.010**
4.1.01	Pajak Daerah	463.900.000.000
4.1.02	Retribusi Daerah	31.603.500.221
4.1.03	Hasil Pengelolaan Kekayaan Daerah yang Dipisahkan	494.842.021
4.1.04	Lain-lain PAD yang Sah	128.651.231.768
4.2	**PENDAPATAN TRANSFER**	**1.518.269.811.397**
4.2.01	Pendapatan Transfer Pemerintah Pusat	1.209.774.041.000
4.2.02	Pendapatan Transfer Antar Daerah	308.495.770.397
	Jumlah Pendapatan	**2.142.919.385.407**
5	**BELANJA**	
5.1	**BELANJA OPERASI**	**2.399.531.361.941**
5.1.01	Belanja Pegawai	1.420.904.681.770
5.1.02	Belanja Barang dan Jasa	913.223.204.714
5.1.03	Belanja Bunga	12.223.021.987
5.1.05	Belanja Hibah	50.259.443.500
5.1.06	Belanja Bantuan Sosial	2.921.009.970
5.2	**BELANJA MODAL**	**490.421.503.216**
5.2.01	Belanja Modal Tanah	46.567.000.000
5.2.02	Belanja Modal Peralatan dan Mesin	65.476.725.315
5.2.03	Belanja Modal Gedung dan Bangunan	48.179.901.182
5.2.04	Belanja Modal Jalan, Jaringan, dan Irigasi	328.233.023.769
5.2.05	Belanja Modal Aset Tetap Lainnya	1.964.852.950
5.3	**BELANJA TIDAK TERDUGA**	**30.000.000.000**
5.3.01	Belanja Tidak Terduga	30.000.000.000

5.4	**BELANJA TRANSFER**	**269.232.716.768**
5.4.01	Belanja Bagi Hasil	50.173.226.668
5.4.02	Belanja Bantuan Keuangan	219.059.490.100
	Jumlah Belanja	**3.189.185.581.925**
	Total Surplus/(Defisit)	**(1.046.266.196.518)**
6	**PEMBIAYAAN**	
6.1	**PENERIMAAN PEMBIAYAAN**	**285.500.400.000**
6.1.04	Penerimaan Pinjaman Daerah	285.500.400.000
	Jumlah Penerimaan Pembiayaan	**285.500.400.000**
	Jumlah Pengeluaran Pembiayaan	**0**
	Pembiayaan Netto	**285.500.400.000**
	Sisa Lebih Pembiayaan Anggaran Daerah Tahun Berkenaan	**(760.765.796.518)**
	TOTAL APBD	**2.428.419.785.407**

Sumber : Bapppelitbangda dan BPKD KBB, 2020.

(i) **Bidang Fisik dan Tata Ruang**, dialokasikan sebesar Rp 641,730,875,813 dengan terdiri dari PD :

1. **Dinas Pekerjaan Umum dan Penataan Ruang** dengan program prioritasnya Program Pengelolaan Sumber Daya Air (Sda); Rogram Pengelolaan Dan Pengembangan Sistem Penyediaan Air Minum; Program Pengelolaan Dan Pengembangan Sistem Air Limbah; Program Pengelolaan Dan Pengembangan Sistem Drainase; Program Pengembangan Permukiman; Program Penataan Bangunan Gedung; Program Penyelenggaraan Jalan; Program Pengembangan Jasa Konstruksi; Program Penyelenggaraan Penataan Ruang;
2. **Dinas Perumahan dan Pemukiman** dengan program prioritasnya adalah Rogram Pengembangan Perumahan; Program Kawasan Permukiman Serta Permukiman Kumuh; Program Peningkatan Prasarana, Sarana Dan Utilitas Umum (Psu); Program Penyelesaian Sengketa Tanah Garapan; Program Penyelesaian Ganti Kerugian Dan Santunan Tanah Untuk Pembangunan; Program Pengelolaan Tanah Kosong; Program Pengelolaan Keanekaragaman Hayati (Kehati).

3. **Dinas Lingkungan Hidup**, dengan program prioritasnya adalah Program Perencanaan Lingkungan Hidup; Rogram Pengendalian Pencemaran Dan/Atau Kerusakan Lingkungan Hidup; Rogram Pengendalian Bahan Berbahaya Dan Beracun (B3) Dan Limbah Bahan Berbahaya Dan Beracun (Limbah B3); Program Pembinaan Dan Pengawasan Terhadap Izin Lingkungan Dan Izin Perlindungan Dan Pengelolaan Lingkungan Hidup (Pplh); Program Peningkatan Pendidikan, Pelatihan Dan Penyuluhan Lingkungan Hidup Untuk Masyarakat; Program Penghargaan Lingkungan Hidup Untuk Masyarakat; Program Pengelolaan Persampahan;
4. **Dinas Perhubungan** dengan program prioritasnya adalah Program Penyelenggaraan Lalu Lintas Dan Angkutan Jalan (LLAJ); Program Pengelolaan Pelayaran;

(ii) **Bidang Ekonomi,** dialokasikan dengan anggaran sebesar Rp 148,365,369,972 ,- terdiri dari SKPD :

1. **Dinas Perikanan dan Peternakan,** program prioritasnya adalah Program Pengelolaan Perikanan Budidaya; Program Pengawasan Sumberdaya Kelautan Dan Perikanan; Rogram Pengolahan Dan Pemasaran Hasil Perikanan; Pogram Penunjang Urusan Pemerintahan Daerah; Rogram Penyediaan Dan Pengembangan Sarana Pertanian; Rogram Pengendalian Kesehatan Hewan Dan Kesehatan Masyarakat Veteriner; Program Pengendalian Dan Penanggulangan Bencana Pertanian; Program Penyuluhan Pertanian;
2. **Dinas Pertanian dan Ketahanan Pangan,** dengan program prioritasnya adalah Rogram Pengelolaan Sumber Daya Ekonomi Untuk Kedaulatan Dan Kemandirian Pangan; Program Peningkatan Diversifikasi Dan Ketahanan Pangan Masyarakat; Program Penanganan

Kerawanan Pangan; Program Pengawasan Keamanan Pangan; Program Penyediaan Dan Pengembangan Sarana Pertanian; Program Pengendalian Dan Penanggulangan Bencana Pertanian; Program Penyuluhan Pertanian

3. **Dinas Pariwisata dan Kebudayaan**, dengan program prioritasnya adalah Program Pengembangan Kebudayaan; Rogram Pengembangan Kesenian Tradisional; Rogram Pelestarian Dan Pengelolaan Cagar Budaya; Program Peningkatan Daya Tarik Destinasi Pariwisata; Program Pemasaran Pariwisata; Program Pengembangan Ekonomi Kreatif Melalui Pemanfaatan Dan Perlindungan Hak Kekayaan Intelektual; Rogram Pengembangan Sumber Daya Pariwisata Dan Ekonomi Kreatif;
4. **Dinas Penanaman Modal dan Pelayanan Perizinan Terpadu Satu Pintu**, dengan program prioritasnya adalah Program Pengembangan Iklim Penanaman Modal; Program Promosi Penanaman Modal; Rogram Pelayanan Penanaman Modal; Program Pengendalian Pelaksanaan Penanaman Modal; Program Pengelolaan Data Dan Sistem Informasi Penanaman Modal;
5. **Dinas Perindustrian dan Perdagangan**, dengan program prioritasnya Program Perizinan Dan Pendaftaran Perusahaan; Program Peningkatan Sarana Distribusi Perdagangan; Program Stabilisasi Harga Barang Kebutuhan Pokok Dan Barang Penting; Program Standardisasi Dan Perlindungan Konsumen; Rogram Penggunaan Dan Pemasaran Produk Dalam Negeri; Program Perencanaan Dan Pembangunan Industri; Program Pengendalian Izin Usaha Industri; Program Pengelolaan Sistem Informasi Industri Nasional;
6. **Dinas Koperasi dan UMKM,** dengan program prioritasnya adalah Program Pelayanan Izin Usaha Simpan Pinjam; Program Pengawasan

Dan Pemeriksaan Koperasi; Program Penilaian Kesehatan Ksp/Usp Koperasi; Program Pendidikan Dan Latihan Perkoperasian; Program Pemberdayaan Dan Perlindungan Koperasi; Program Pemberdayaan Usaha Menengah, Usaha Kecil, Dan Usaha Mikro (Umkm); Program Pengembangan Umkm;

(iii). **Bidang Sosial,** dialokasikan sebesar Rp 1,345,295,041,983 dengan terdiri dari SKPD :

1. **Dinas Pendidikan**, dengan program prioritasnya adalah Program Pengelolaan Pendidikan; Program Pengembangan Kurikulum; Program Pendidik Dan Tenaga Kependidikan;
2. **Dinas Kepemudaan dan Olahraga,** dengan program prioritasnya adalah Program Pengembangan Kapasitas Daya Saing Kepemudaan; Program Pengembangan Daya Saing Keolahragaan;
3. **Dinas Kesehatan**, program prioritasnya adalah Program Pemenuhan Upaya Kesehatan Perorangan Dan Upaya Kesehatan Masyarakat; Rogram Peningkatan Kapasitas Sumber Daya Manusia Kesehatan; Program Sediaan Farmasi, Alat Kesehatan Dan Makanan Minuman;
4. **Dinas Pengendaliaan Penduduk, Keluarga Berencana Pemberdayaan Perempuan dan Perlindungan Anak**, program prioritasnya adalah Program Pengarusutamaan Gender Dan Pemberdayaan Perempuan; Program Perlindungan Perempuan; Program Peningkatan Kualitas Keluarga; Program Pengelolaan Sistem Data Gender Dan Anak; Program Pemenuhan Hak Anak (Pha); Program Perlindungan Khusus Anak; Program Pengendalian Penduduk; Program Pembinaan Keluarga Berencana (Kb); Program Pemberdayaan Dan Peningkatan Keluarga Sejahtera (Ks);
5. **Dinas Sosial**, program prioritasnya adalah Program Pemberdayaan Sosial ; Program Penanganan Warga Negara Migran Korban Tindak

Kekerasan; Program Rehabilitasi Sosial; Program Perlindungan Dan Jaminan Sosial; Program Penanganan Bencana; Program Pengelolaan Taman Makam Pahlawan;

6. **Dinas Tenaga Kerja dan Transmigrasi,** dengan program prioritasnya adalah Program Perencanaan Tenaga Kerja; Program Pelatihan Kerja Dan Produktivitas Tenaga Kerja; Program Penempatan Tenaga Kerja; Program Hubungan Industrial; Program Pengembangan Kawasan Transmigrasi;
7. **Badan Penanggulangan Bencana Daerah**, program prioritasnya adalah Program Penanggulangan Bencana.

(iv) **Bidang Pemerintahan**, dialokasikan sebesar Rp 754,561,577,389 dari SKPD :

1. **Sekretariat Daerah**, dengan program prioritasnya adalah Program Pemerintahan Dan Kesejahteraan Rakyat; Program Perekonomian Dan Pembangunan; Program Penataan Administrasi Umum
2. **Badan Pengelolaan Keuangan Daerah,** program prioritasnya adalah Program Pengelolaan Keuangan Daerah; Program Pengelolaan Barang Milik Daerah; Program Pengelolaan Pendapatan Daerah;
3. **Badan Perencanaan Pembangunan Penelitian dan Pengembangan Daerah**, Program Prioritasnya adalah Program Perencanaan, Pengendalian Dan Evaluasi Pembangunan Daerah; Program Perencanaan Pemerintahan Dan Pembangunan Manusia; Program Perencanaan Perekonomian Dan Sumber Daya Alam; Program Perencanaan Infrastruktur Dan Kewilayahan; Program Penelitian Dan Pengembangan Daerah.

4. **Sekretariat Dewan**, program prioritasnya adalah Program Layanan Dan Administrasi Keuangan; Program Dukungan Pelaksanaan Tugas Dan Fungsi Dprd;
5. **Dinas Kearsipan dan Perpustakaan,** program prioritasnya adalah Program Pembinaan Perpustakaan; Program Perlindungan Dan Penyelamatan Arsip;
6. **Satuan Polisi Pamong Praja dan Pemadam Kebakaran,** dengan program prioritasnya adalah Program Peningkatan Ketenteraman Dan Ketertiban Umum; Program Penanggulangan Kebakaran;
7. **Kantor Kesatuan Bangsa dan Politik**, dengan program prioritasnya adalah Program Penguatan Ideologi Pancasila Dan Karakter Kebangsaan; Program Peningkatan Peran Partai Politik Dan Lembaga Pendidikan Melalui Pendidikan Politik Dan Pengembangan Etika Serta Budaya Politik; Program Pemberdayaan Dan Pengawasan Organisasi Kemasyarakatan; Rogram Pembinaan Dan Pengembangan Ketahanan Ekonomi, Sosial, Dan Budaya; Rogram Peningkatan Kewaspadaan Nasional Dan Peningkatan Kualitas Dan Fasilitasi Penanganan Konflik Sosial.
8. **Dinas Pemberdayaan Masyarakat dan Desa**, program prioritasnya adalah Program Penataan Desa; Rogram Peningkatan Kerjasama Desa; Rogram Administrasi Pemerintahan Desa; Program Pemberdayaan Lembaga Kemasyarakatan, Lembaga Adat Dan Masyarakat Hukum Adat;
9. **Inspektorat**, dengan program prioritasnya adalah Program Penyelenggaraan Pengawasan; Program Perumusan Kebijakan, Pendampingan Dan Asistensi;

10. **Badan Kepegawaian Pengembangan Sumber Daya Manusia,** program prioritasnya adalah Program Kepegawaian Daerah; Program Pengembangan Sumber Daya Manusia;
11. **Dinas Kependudukan dan Pencatatan Sipil**, dengan program prioritasnya adalah Program Pendaftaran Penduduk; Rogram Pencatatan Sipil; Program Pengelolaan Informasi Administrasi Kependudukan;
12. **Dinas Komunikasi, Informatika, dan Statistik,** dengan program prioritasnya adalah Program Pengelolaan Informasi Dan Komunikasi Publik; Program Pengelolaan Aplikasi Informatika; Program Penyelenggaraan Statistik Sektoral; Rogram Penyelenggaraan Persandian Untuk Pengamanan Informasi;
13. **Kecamatan (16 Kecamatan)**

5.2 PROGRAM KEGIATAN DAN SUB KEGIATAN SKPD TAHUN 2021

Program dan kegiatan PD Tahun 2021 merupakan rekapitulasi dari hasil Rencana Kerja PD Tahun 2021 yang disusun menggunakan matrik program, kegiatan dan subkegiatan PD yang disesuaikan dengan hasil pemetaan (*mapping*) Permendagri Nomor 90 Tahun 2019 tentang Klasifikasi, Kodefikasi, Dan Nomenklatur Perencanaan Pembangunan Dan Keuangan Daerah , sekurang-kurangnya memuat informasi mengenai :

1. Kode Urusan/Bidang Urusan Pemerintahan.
2. Urusan/Bidang Urusan Pemerintahan Daerah dan Program/ Kegiatan/Sub Kegiatan;
3. Indikator Kinerja Program/ Kegiatan/ Sub Kegiatan;
4. Lokasi Kegiatan;
5. Target Capaian Kinerja;
6. Kebutuhan Dana/ Pagu Indikatif;
7. Sumber Dana;

8. Prakiraan Maju Rencana Tahun 2022.

Penjelasan lebih rinci terkait program, kegiatan dan subkegiatan PD Kabupaten Bandung Barat pada tahun 2021 yang dibahas per bidang pembangunan dapat dilihat pada bagian lampiran dari dokumen RKPD ini. (Lampiran RKPD Tahun 2021).

BAB VI
KINERJA PENYELENGGARAAN PEMERINTAH DAERAH

Penyelenggaraan Pemerintah Daerah untuk mewujudkan kesejahteraan masyarakat, dilakukan melalui strategi meningkatkan pelayanan publik, pemberdayaan dan peran serta masyarakat, serta meningkatkan daya saing daerah. Oleh karena itu, Kepala Daerah mempunyai tugas dan tanggung jawab untuk memajukan pembangunan serta meningkatkan kesejahteraan masyarakat daerah yang dipimpinnya. Keberhasilan pemimpin dalam mewujudkan cita - cita dapat dinilai melalui ketercapaian indikator - indikator pembangunan yang ditetapkan.

Penetapan indikator kinerja penyelenggaraan pemerintahan daerah bertujuan untuk memberi panduan dalam pencapaian kinerja tahunan yang ditetapkan menjadi Indikator Kinerja Utama (IKU) maupun Indikator Kinerja Kunci (IKK) pada akhir tahun perencanaan 2020. Tujuan dan sasaran strategis pembangunan daerah yang hendak dicapai pada tahun 2021 disusun mengacu RPJMD Kabupaten Bandung Barat Tahun 2018-2023. Indikator dan target kinerja dinyatakan dengan jelas pada tahap perencanaan dan pada akhir pelaksanaan. Hal ini menjamin aspek akuntabilitas pencapaian kinerja.

RPJMD Kabupaten Bandung Barat Tahun 2018 – 2023 telah menetapkan 9 (Sembilan) Tujuan yang telah dilengkapi dengan 34 ukuran keberhasilan (indikator) yang memprementasikan tercapai/terwujud atau tidaknya tujuan yang ditetapkan, disertai dengan target keberhasilan kinerja yang harus dicapai setiap tahunnya, yang kemudian ditetapkan dalam Peraturan Daerah Kabupaten Bandung Barat No.3 Tahun 2019 Tentang Rencana Pembangunan Jangka Menengah Daerah Kabupaten Bandung Barat Tahun 2018 – 2023. Pada tabel 7.1 di lampiran RPJMD disajikan 9 tujuan pembangunan untuk misi RPJMD, beserta uraian indikator ukuran keberhasilan (indikator) serta target keberhasilan kinerja makro pembangunan tahun 2021 berdasarkan RPJMD Tahun 2018 – 2023.

Tabel 7.1 Penetapan Indikator Makro Kabupaten Bandung Barat

No	Indikator	Satuan	Data Tahun Awal (Baseline)	Target Tahun ke				
				2019	2020	2021	2022	2023
1	Indeks Pembangunan Manusia (IPM)	Skala	67,34	68,07	68,80	69,54	70,28	71,04
2	Laju Pertumbuhan Penduduk	Skor	1,01	0,96	0,89	0,82	0,75	0,68
3	Persentase Penduduk Miskin	%	11,15	10,81	10,49	10,17	9,87	9,57
4	Laju Pertumbuhan Ekonomi	%	5,80	5,92	6,04	6,16	6,28	6,41
5	Indeks Gini	Skala	0,40	0,40	0,39	0,39	0,39	0,38
6	Tingkat Pengangguran Terbuka (TPT)	%	9,05	8,78	8,52	8,26	8,01	7,77

Sumber : Dokumen Rencana Pembangunan Jangka Menengah Daerah Kabupaten Bandung Barat tahun 2018 – 2023

6.1 Penetapan Indikator dan Target Kinerja Utama

Berdasarkan hasil evaluasi pencapaian indikator pembangunan Bandung Barat Tahun 2017 – 2018, serta mempertimbangkan kondisi lingkungan strategis (internal dan eksternal) yang akan dihadapi Bandung Barat pada Tahun 2021, maka Pemerintah Kabupaten Bandung Barat menetapkan Indikator Kinerja Utama (IKU), yaitu :

Tabel 7.2 Penetapan Indikator Kinerja Utama (IKU) Kabupaten Bandung Barat

No	Indikator	Satuan	Data Tahun Awal (Baseline)	Target Tahun ke				
				2019	2020	2021	2022	2023
1	Indeks Pembangunan Manusia (IPM)	Skala	67,34	68,07	68,80	69,54	70,28	71,04
2	Persentase Penduduk Miskin	%	11,15	10,81	10,49	10,17	9,87	9,57
3	Laju Pertumbuhan Ekonomi	%	5,80	5,92	6,04	6,16	6,28	6,41
4	PDRB Perkapita	Rp	6.924.835	7.710.279	7.157.509	7.398.002	7.646.574	7.903.499
5	Indeks Gini	Skala	0,40	0,40	0,39	0,39	0,39	0,38
6	Tingkat Pengangguran Terbuka (TPT)	%	9,05	8,78	8,52	8,26	8,01	7,77
7	Indeks Pembangunan Gender (IPG)	Skala	79,11	79,34	79,64	80,24	80,57	80,57
8	Indeks Kualitas Lingkungan Hidup	Skala	N/A	50,46	50,66	50,86	51,06	51,26

9	Indeks Reformasi Birokrasi	Skala	CC	CC	B	BB	BB	A
10	Indeks Kebahagiaan	Skala	N/A	70-71	70-71	71-73,5	71-73,5	73,6 - 76
11	Indeks Rasa Aman	Skala	0,3	0,3	0,4	0,43	0,45	0,45
12	Skor Pola Pangan Harapan	Skor	81,4	83,7	86	88,25	90,8	93,35
13	Pertumbuhan Sektor Pertanian	%	7,05	7,2	7,34	7,5	7,65	7,81
14	Jumlah Kunjungan Wisatawan	Jiwa	7.000.000 Jiwa	7.000.000 Jiwa	7.500.000 Jiwa	8.000.000 Jiwa	8.500.000 Jiwa	8.500.000 Jiwa
15	Indeks Kesulitan Geografis	Skala	40,06	38,53	36,98	35,41	33,82	32,22

Sumber : Dokumen Rencana Pembangunan Jangka Menengah Daerah Kabupaten Bandung Barat tahun 2018 – 2023

6.2 Penetapan Proyeksi Indikator Kinerja Kunci

Selain itu, indikator kinerja daerah RPJMD Kabupaten Kabupaten Bandung Barat Tahun 2018-2023 juga memuat target capaian kinerja penyelenggaraan urusan pemerintahan yang meliputi aspek kesejahteraan masyarakat, pelayanan umum, dan daya saing daerah sebagaimana disajikan pada tabel berikut :

Tabel 7.3
Penetapan Indikator Kinerja Daerah Terhadap Capaian Kinerja Penyelenggaraan Urusan Pemerintahan Kabupaten Bandung Barat

Misi / Indikator Sasaran	Satuan	Kondisi Tahun 2018	Target Capaian Setiap Tahun				
			2019	2020	2021	2022	Kondisi Akhir RPJMD (2023)
Misi 1 : Meningkatkan cakupan dan kualitas layanan pendidikan, kesehatan dan pelayanan dasar bagi masyarakat luas lainnya dalam rangka membangun sumber daya manusia yang berkualitas							
Indeks Pendidikan	Skala	67,65	68,87	70,04	71,28	72,84	74,21
Jumlah pengunjung perpustakaan	Jiwa	17	18	21.6	25.2	28.8	32.4
Indeks Kesehatan	Indeks	79.92	79.95	79.98	80.01	80.04	80.07
Rata-rata jumlah anak dalam keluarga	Angka	2,36	2,36	2,35	2,34	2,33	2,32
Indeks Kebahagiaan	Skala	N/A	70-71	70-71	71-73,5	71-73,5	73,6 - 76
Skor Pola Pangan Harapan (PPH)	Skor	81,4	83,7	86	88,25	90,8	93,35
Persentase partisipasi masyarakat terhadap aktivitas kebudayaan daerah	%	27%	27%	27%	30%	32%	32%
Indeks Rasa Aman	Skala	0,3	0,3	0,4	0,43	0,45	0,45
Indeks Resiko Bencana Indonesia	Kategori Indeks	Sedang	Sedang	Sedang	Sedang	Sedang	Sedang

Misi / Indikator Sasaran	Satuan	Kondisi Tahun 2018	Target Capaian Setiap Tahun				
			2019	2020	2021	2022	Kondisi Akhir RPJMD (2023)
Persentase Angka PMKS yang Tertangani	%	47,31	49,73	50,94	52,15	53,36	54,57
Indeks Kerukunan Umat Beragama	Skala	N/A	68,6 - 69	69,1 – 69,5	69,6 - 70	70,1 – 70,5	70,6 - 71
Indeks Demokrasi	Skala	N/A	68,79 – 70,78	70,79 – 71,78	71,79 – 72,78	72,79 – 73,78	73,49 – 74,78
Persentase LKD Aktif	%	40	50	60	70	80	90
Kontribusi BumDes terhadap PADes	%	40	48	56	64	72	80
Persentase Pemuda yang memiliki kecakapan hidup	%	N/A	29	46,75	64,50	82,25	100
Indeks pemberdayaan gender	Indeks	53,98	54,03	54,13	54,21	54,32	54,49
Indeks Pembangunan Gender (IPG)	Skala	79,11	79,34	79,64	80,24	80,57	80,57
Misi 2: Mewujudkan agroindustri dan pariwisata sebagai sektor unggulan beserta sektor dan potensi sumber daya lainnya untuk menghasilkan pertumbuhan ekonomi yang berkeadilan, berkelanjutan dan berdaya saing							
Laju pertumbuhan ekonomi	%	5,80	5,92	6,04	6,16	6,28	6,41
Pertumbuhan sektor pertanian	%	7,05	7,2	7,34	7,5	7,65	7,81
Pertumbuhan sektor industri pengolahan	%	7,63	7,79	7,95	8,11	8,28	8,45
Pertumbuhan sektor perdagangan	%	9,83	10,03	10,24	10,45	10,67	10,89
Pertumbuhan PAD sektor pariwisata	%	10%	10%	10%	10%	10%	10%
Jumlah Kunjungan Wisatawan	Jiwa	7.000.000 Jiwa	7.000.000 Jiwa	7.500.000 Jiwa	8.000.000 Jiwa	8.500.000 Jiwa	8.500.000 Jiwa
Nilai investasi PMDN	Trilyun Rupiah	Rp3.250	Rp3.250	Rp3.300	Rp3.350	Rp3.400	Rp3.450
Tingkat pengangguran terbuka	%	9,05	8,78	8,52	8,26	8,01	7,77
Persentase koperasi sehat	%	45	52,1	53,8	55,4	56,8	58,2
Peningkatan Skala Usaha Mikro	Pelaku Usaha	N/A	20	45	75	110	125
Laju Inflasi	Skor	3,06	3,65	3,46	3,29	3,14	3,01
Misi 3: Meningkatkan kualitas dan kuantitas infrastruktur fisik, sosial, dan ekonomi							
Indeks Kesulitan Geografis	Skala	40,06	38,53	36,98	35,41	33,82	32,22
Persentase penduduk yang terlayani oleh sistem prasarana sosial	%	52,58	58,42	60,17	61,92	63,67	65,42
Indeks kualitas lingkungan hidup	Indeks	N/A	50,46	50,66	50,86	51,06	51,26

Misi / Indikator Sasaran	Satuan	Kondisi Tahun 2018	Target Capaian Setiap Tahun				
			2019	2020	2021	2022	Kondisi Akhir RPJMD (2023)
Misi 4 : Mewujudkan tata kelola pemerintahan yang baik berbasis pengembangan teknologi informasi dan inovasi							
Indeks Reformasi Birokrasi	Skala	CC	CC	B	BB	BB	A
Indeks Merit	Indeks	Skor 2	Skor 2	Skor 2	Skor 3	Skor 3	Skor 3
Nilai SAKIP	Angka	B	B	BB	BB	A	A
Opini BPK	Skor	WDP	WTP	WTP	WTP	WTP	WTP
Indeks SPBE	Skala	2,61	2,71	2,81	2,91	3,01	3,11
Indeks Kepuasan Masyarakat	Indeks	76,23	77,23	78,23	79,23	80,23	81,23

Sumber : Dokumen Rencana Pembangunan Jangka Menengah Daerah Kabupaten Bandung Barat tahun 2018 – 2023

BAB VII
PENUTUP

Rencana Kerja Pemerintah Daerah (RKPD) Kabupaten Bandung Barat Tahun 2021 disusun dengan berpedoman kepada RPJMD Kabupaten Bandung Barat Tahun 2018 - 2023, dan RTRW Kabupaten Bandung Barat Tahun 2009 - 2029.

Bagian yang sangat penting dalam suatu penyusunan rencana kerja pembangunan daerah adalah prioritas pembangunan. Prioritas Pembangunan Tahun 2021 merupakan hasil dari pengejawantahan dari sasaran Misi RPJMD Tahun 2021 yang selanjutnya dipengaruhi oleh Isu Strategi Tahun 2021 dan menjadi dasar penyusunan KUA dan PPAS serta Rancangan APBD Tahun 2021 sehingga perangkat daerah harus menyempurnakan Rancangan Akhir Renja Sesuai dengan peraturan daerah Kabupaten Bandung Barat Nomor 30 Tahun 2020 Tentang Rencana Kerja Pemerintah Daerah Tahun 2021.

Dalam pelaksanaan prioritas pembangunan tersebut disusunlah sasaran, indikator dan target pembangunan. Untuk mencapai target pembangunan maka disusunlah strategi dan kebijakan yang jitu. Selanjutnya dari kebijakan-kebijakan dalam operasionalnya dilaksanakan melalui program prioritas beserta kegiatan-kegiatan prioritas yang dalam implementasinya tetap memperhatikan RTRW Kabupaten Bandung Barat Tahun 2009-2029. Sesuai dengan kewenangan pemerintah daerah maka disusunlah program pembangunan daerah beserta kegiatan-kegiatan yang akan dilaksanakan oleh Perangkat Daerah Kabupaten yang merupakan bagian yang tidak terpisahkan dari program prioritas dan kegiatan prioritasTahun 2021.